

**INSTITUTO DE INVESTIGACIÓN
Y CAPACITACIÓN
AGROPECUARIA, ACUÍCOLA
Y FORESTAL DEL ESTADO
DE MÉXICO**

ICAMEX

| CONTENIDO | PÁGINA |
|-------------------------------------------------------------------------------------------------------------------|--------|
| I. INFORMACIÓN CONTABLE | |
| ESTADO DE SITUACIÓN FINANCIERA | 5 |
| ESTADO DE ACTIVIDADES | 6 |
| ESTADO DE VARIACIÓN EN LA HACIENDA PÚBLICA | 7 |
| ESTADO DE CAMBIOS EN LA SITUACIÓN FINANCIERA | 8 |
| ESTADO DE FLUJOS DE EFECTIVO | 9 |
| ESTADO ANALÍTICO DEL ACTIVO | 10 |
| ESTADO ANALÍTICO DE LA DEUDA Y OTROS PASIVOS | 11 |
| NOTAS A LOS ESTADOS FINANCIEROS | 12 |
| II. INFORMACIÓN PRESUPUESTARIA | 33 |
| III. INFORMACIÓN PROGRAMÁTICA | 47 |
| IV. ANEXOS ESTABLECIDOS EN DIFERENTES ORDENAMIENTOS | 59 |
| V. FORMATOS PARA EL CUMPLIMIENTO DE LA LEY DE DISCIPLINA FINANCIERA DE LAS ENTIDADES FEDERATIVAS Y LOS MUNICIPIOS | 63 |

ICAMEX

Instituto de Investigación y Capacitación Agropecuaria, Acuicola y Forestal del Estado de México
Estado de Situación Financiera
Al 31 de diciembre de 2016 y 2015
(Miles de Pesos)

| CONCEPTO | Año | | CONCEPTO | Año | |
|---------------------------------------------------------------|-----------------|-----------------|-------------------------------------------------------------------------------------|-----------------|-----------------|
| | 2016 | 2015 | | 2016 | 2015 |
| ACTIVO | | | PASIVO | | |
| <i>Activo Circulante</i> | | | <i>Pasivo Circulante</i> | | |
| Efectivo y Equivalentes | 10,551.0 | 6,740.2 | Cuentas por Pagar a Corto Plazo | 10,279.5 | 10,697.7 |
| Derechos a Recibir Efectivo o Equivalentes | 2,852.0 | 8,551.0 | Documentos por Pagar a Corto Plazo | | |
| Derechos a Recibir Bienes o Servicios | | | Porción a Corto Plazo de la Deuda Pública a Largo Plazo | | |
| Inventarios | | | Titulos y Valores a Corto Plazo | | |
| Almacenes | | | Pasivos Diferidos a Corto Plazo | | |
| Estimación por Pérdida o Deterioro de Activos Circulantes | | | Fondos y Bienes de Terceros en Garantía y/o Administración a Corto Plazo | | |
| Otros Activos Circulantes | | | Provisiones a Corto Plazo | | |
| | | | Otros Pasivos a Corto Plazo | | |
| Total de Activos Circulantes | 13,403.0 | 15,291.2 | Total de Pasivos Circulantes | 10,279.5 | 10,697.7 |
| <i>Activo No Circulante</i> | | | <i>Pasivo No Circulante</i> | | |
| Inversiones Financieras a Largo Plazo | | | Cuentas por Pagar a Largo Plazo | | |
| Derechos a Recibir Efectivo o Equivalentes a Largo Plazo | | | Documentos por Pagar a Largo Plazo | | |
| Bienes Inmuebles, Infraestructura y Construcciones en Proceso | 55,186.6 | 55,186.6 | Deuda Pública a Largo Plazo | | |
| Bienes Muebles | 30,983.1 | 29,783.1 | Pasivos Diferidos a Largo Plazo | | |
| Activos Intangibles | | | Fondos y Bienes de Terceros en Garantía y/o en Administración a Largo Plazo | | |
| Depreciación, Deterioro y Amortización Acumulada de Bienes | -46,659.1 | -44,252.8 | Provisiones a Largo Plazo | | |
| Activos Diferidos | 3.0 | 7.1 | | | |
| Estimación por Pérdida o Deterioro de Activos no Circulantes | | | Total de Pasivos No Circulantes | .0 | .0 |
| Otros Activos no Circulantes | | | | | |
| Total de Activos No Circulantes | 39,513.6 | 40,724.0 | Total del Pasivo | 10,279.5 | 10,697.7 |
| Total del Activo | 52,916.6 | 56,015.2 | HACIENDA PÚBLICA/ PATRIMONIO | | |
| | | | <i>Hacienda Pública/Patrimonio Contribuido</i> | 31,551.7 | 31,551.7 |
| | | | Aportaciones | 31,551.7 | 31,551.7 |
| | | | Donaciones de Capital | | |
| | | | Actualización de la Hacienda Pública / Patrimonio | | |
| | | | <i>Hacienda Pública/Patrimonio Generado</i> | 11,085.4 | 13,765.8 |
| | | | Resultados del Ejercicio (Ahorro / Desahorro) | -2,680.4 | 1,836.5 |
| | | | Resultados de Ejercicios Anteriores | -21,843.5 | -23,680.0 |
| | | | Revaluos | 35,609.3 | 35,609.3 |
| | | | Reservas | | |
| | | | Rectificaciones de Resultados de Ejercicios Anteriores | | |
| | | | <i>Exceso o Insuficiencia en la Actualización de la Hacienda Pública/Patrimonio</i> | .0 | .0 |
| | | | Resultado por Posición Monetaria | | |
| | | | Resultado por Tenencia de Activos no Monetarios | | |
| | | | Total Hacienda Pública/ Patrimonio | 42,637.1 | 45,317.5 |
| | | | Total del Pasivo y Hacienda Pública / Patrimonio | 52,916.6 | 56,015.2 |

H. E.
J. S.

CUENTA PÚBLICA DEL GOBIERNO, ORGANISMOS AUXILIARES Y AUTÓNOMOS DEL ESTADO DE MÉXICO 2016

Instituto de Investigación y Capacitación Agropecuaria, Acuicola y Forestal del Estado de México
 Estado de Actividades
 Del 1 de Enero al 31 de Diciembre de 2016 y 2015
 (Miles de Pesos)

| Concepto | 2016 | 2015 |
|----------------------------------------------------------------------------------------------------------------------------------------------|-----------------|-----------------|
| INGRESOS Y OTROS BENEFICIOS | | |
| Ingresos de la Gestión | 282.3 | 225.1 |
| Impuestos | | |
| Cuotas y Aportaciones de Seguridad Social | | |
| Contribuciones de Mejoras | | |
| Derechos | | |
| Productos de Tipo Corriente | | |
| Aprovechamientos de Tipo Corriente | | |
| Ingresos por Venta de Bienes y Servicios | 282.3 | 225.1 |
| Ingresos no Comprendidos en las Fracciones de la Ley de Ingresos Causados en Ejercicios Fiscales Anteriores Pendientes de Liquidación o Pago | | |
| Participaciones, Aportaciones, Transferencias, Asignaciones, Subsidios y Otras Ayudas | 46,183.5 | 53,543.0 |
| Participaciones y Aportaciones | | |
| Transferencia, Asignaciones, Subsidios y Otras Ayudas | 46,183.5 | 53,543.0 |
| Otros Ingresos y Beneficios | 4,894.2 | 3,097.1 |
| Ingresos Financieros | 6.1 | 179.3 |
| Incremento por Variación de Inventarios | | |
| Disminución del Exceso de Estimaciones por Pérdida o Deterioro u Obsolescencia | | |
| Disminución del Exceso de Provisiones | | |
| Otros Ingresos y Beneficios Varios | 4,888.1 | 2,917.8 |
| Total de Ingresos y Otros Beneficios | 51,360.0 | 56,865.2 |
| GASTOS Y OTRAS PÉRDIDAS | | |
| Gastos de Funcionamiento | 34,905.0 | 33,971.7 |
| Servicios Personales | 31,250.6 | 31,048.5 |
| Materiales y Suministros | 426.6 | 446.1 |
| Servicios Generales | 3,227.8 | 2,477.1 |
| Transferencia, Asignaciones, Subsidios y Otras Ayudas | .0 | .0 |
| Transferencias Internas y Asignaciones al Sector Público | | |
| Transferencias al Resto del Sector Público | | |
| Subsidios y Subvenciones | | |
| Ayudas Sociales | | |
| Pensiones y Jubilaciones | | |
| Transferencias a Fideicomisos, Mandatos y Contratos Análogos | | |
| Transferencias a la Seguridad Social | | |
| Donativos | | |
| Transferencias al Exterior | | |
| Participaciones y Aportaciones | .0 | .0 |
| Participaciones | | |
| Aportaciones | | |
| Convenios | | |
| Intereses, Comisiones y Otros Gastos de la Deuda Pública | .0 | .0 |
| Intereses de la Deuda Pública | | |
| Comisiones de la Deuda Pública | | |
| Gastos de la Deuda Pública | | |
| Costo por Coberturas | | |
| Apoyos Financieros | | |
| Otros Gastos y Pérdidas Extraordinarias | 2,673.1 | 4,507.0 |
| Estimaciones, Depreciaciones, Deterioros, Obsolescencia y Amortizaciones | 2,406.2 | 2,682.6 |
| Provisiones | | |
| Disminución de Inventarios | | |
| Aumento por Insuficiencia de Estimaciones por Pérdida o Deterioro y Obsolescencia | | |
| Aumento por Insuficiencia de Provisiones | | |
| Otros Gastos | 266.9 | 1,824.4 |
| Inversión Pública | 16,462.3 | 16,550.0 |
| Inversión Pública no Capitalizable | 16,462.3 | 16,550.0 |
| Total de Gastos y Otras Pérdidas | 54,040.4 | 55,028.7 |
| Resultados del Ejercicio (Ahorro/Desahorro) | -2,680.4 | 1,836.5 |

ICAMEX

Instituto de Investigación y Capacitación Agropecuaria, Acuicola y Forestal del Estado de México
 Estado de Variación en la Hacienda Pública
 Del 1 de enero al 31 de diciembre de 2016
 (Miles de pesos)

| Concepto | Hacienda Pública/Patrimonio Contribuido | Hacienda Pública/Patrimonio Generado de Ejercicios Anteriores | Hacienda Pública/Patrimonio Generado del Ejercicio | Ajustes por Cambios de Valor | TOTAL |
|-----------------------------------------------------------------------|-----------------------------------------|---------------------------------------------------------------|----------------------------------------------------|------------------------------|-----------|
| Rectificaciones de Resultados de Ejercicios Anteriores | | | | | .0 |
| Patrimonio Neto Inicial Ajustado del Ejercicio 2015 | 31,551.7 | | | .0 | 31,551.7 |
| Aportaciones | 31,551.7 | | | | 31,551.7 |
| Donaciones de Capital | | | | | .0 |
| Actualización de la Hacienda Pública/Patrimonio | | | | | .0 |
| Variaciones de la Hacienda Pública/Patrimonio Neto del Ejercicio 2015 | | -23,680.0 | 1,836.5 | 35,609.3 | 13,765.8 |
| Resultados del Ejercicio (Ahorro/Desahorro) | | | 1,836.5 | | 1,836.5 |
| Resultados de Ejercicios Anteriores | | -23,680.0 | | | -23,680.0 |
| Revalúos | | | | 35,609.3 | 35,609.3 |
| Reservas | | | | | .0 |
| Hacienda Pública/Patrimonio Neto Final del Ejercicio 2015 | 31,551.7 | -23,680.0 | 1,836.5 | 35,609.3 | 45,317.5 |
| Cambios en la Hacienda Pública/Patrimonio Neto del Ejercicio 2016 | .0 | | | .0 | .0 |
| Aportaciones | | | | | .0 |
| Donaciones de Capital | | | | | .0 |
| Actualización de la Hacienda Pública/Patrimonio | | | | | .0 |
| Variaciones de la Hacienda Pública/Patrimonio Neto del Ejercicio 2016 | | 1,836.5 | -2,680.4 | .0 | -843.9 |
| Resultados del Ejercicio (Ahorro/Desahorro) | | | -2,680.4 | | -2,680.4 |
| Resultados de Ejercicios Anteriores | | 1,836.5 | | | 1,836.5 |
| Revalúos | | | | | .0 |
| Reservas | | | | | .0 |
| Saldo Neto en la Hacienda Pública /Patrimonio 2016 | 31,551.7 | -21,843.5 | -2,680.4 | 35,609.3 | 42,637.1 |

[Handwritten signatures and initials]

Instituto de Investigación y Capacitación Agropecuaria, Acuicola y Forestal del Estado de México
Estado de Cambios en la Situación Financiera
Del 1 de Enero al 31 de Diciembre de 2016
(Miles de Pesos)

| Concepto | Origen | Aplicación |
|-----------------------------------------------------------------------------|----------------|----------------|
| ACTIVO | 8,109.4 | 5,010.8 |
| Activo Circulante | 5,699.0 | 3,810.8 |
| Efectivo y Equivalentes | | 3,810.8 |
| Derechos a Recibir Efectivo o Equivalentes | 5,699.0 | |
| Derechos a Recibir Bienes o Servicios | | |
| Inventarios | | |
| Almacenes | | |
| Estimación por Pérdida o Deterioro de Activos Circulantes | | |
| Otros Activos Circulantes | | |
| Activo No circulante | 2,410.4 | 1,200.0 |
| Inversiones Financieras a Largo Plazo | | |
| Derechos a Recibir Efectivo o Equivalentes a Largo Plazo | | |
| Bienes Inmuebles, Infraestructura y Construcciones en Proceso | | |
| Bienes Muebles | | 1,200.0 |
| Activos Intangibles | | |
| Depreciación, Deterioro y Amortización Acumulada de Bienes | 2,406.3 | |
| Activos Diferidos | 4.1 | |
| Estimación por Pérdida o Deterioro de Activos no Circulantes | | |
| Otros Activos no Circulantes | | |
| PASIVO | .0 | 418.2 |
| Pasivo Circulante | .0 | 418.2 |
| Cuentas por Pagar a Corto Plazo | | 418.2 |
| Documentos por Pagar a Corto Plazo | | |
| Porción a Corto Plazo de la Deuda Pública a Largo Plazo | | |
| Títulos y Valores a Corto Plazo | | |
| Pasivos Diferidos a Corto Plazo | | |
| Fondos y Bienes de Terceros en Garantía y/o Administración a Corto Plazo | | |
| Provisiones a Corto Plazo | | |
| Otros Pasivos a Corto Plazo | | |
| Pasivo No Circulante | .0 | .0 |
| Cuentas por Pagar a Largo Plazo | | |
| Documentos por Pagar a Largo Plazo | | |
| Deuda Pública a Largo Plazo | | |
| Pasivos Diferidos a Largo Plazo | | |
| Fondos y Bienes de Terceros en Garantía y/o en Administración a Largo Plazo | | |
| Provisiones a Largo Plazo | | |
| HACIENDA PÚBLICA/PATRIMONIO | 1,836.5 | 4,516.9 |
| Hacienda Pública/Patrimonio Contribuido | .0 | .0 |
| Aportaciones | | |
| Donaciones de Capital | | |
| Actualización de la Hacienda Pública/Patrimonio | | |
| Hacienda Pública/Patrimonio Generado | 1,836.5 | 4,516.9 |
| Resultados del Ejercicio (Ahorro/Desahorro) | | 4,516.9 |
| Resultados de Ejercicios Anteriores | 1,836.5 | |
| Revalúos | | |
| Reservas | | |
| Rectificaciones de Resultados de Ejercicios Anteriores | | |
| Exceso o insuficiencia en la Actualización de la Hacienda | .0 | .0 |
| Resultado por Posición Monetaria | | |
| Resultado por Tenencia de Activos no Monetarios | | |

Instituto de Investigación y Capacitación Agropecuaria, Acuicola y Forestal del Estado de México
Estado de Flujos de Efectivo
Del 1 de Enero al 31 de Diciembre de 2016 y 2015
(Miles de Pesos)

| Concepto | 2016 | 2015 |
|----------------------------------------------------------------------------------------------------------------------------------------------|-----------------|------------------|
| Flujos de Efectivo de las Actividades de Operación | | |
| Origen | 51,360.0 | 56,865.2 |
| Impuestos | | |
| Cuotas y Aportaciones de Seguridad Social | | |
| Contribuciones de Mejoras | | |
| Derechos | | |
| Productos de Tipo Corriente | 6.1 | 179.3 |
| Aprovechamientos de Tipo Corriente | | |
| Ingresos por Venta de Bienes y Servicios | 282.3 | 225.1 |
| Ingresos no Comprendidos en las Fracciones de la Ley de Ingresos Causados en Ejercicios Fiscales Anteriores Pendientes de Liquidación o Pago | | |
| Participaciones y Aportaciones | | |
| Transferencias, Asignaciones y Subsidios y Otras Ayudas | 46,183.5 | 53,543.0 |
| Otros Orígenes de Operación | 4,888.1 | 2,917.8 |
| Aplicación | 54,040.4 | 55,028.7 |
| Servicios Personales | 31,250.6 | 31,048.5 |
| Materiales y Suministros | 426.6 | 446.1 |
| Servicios Generales | 3,227.8 | 2,477.1 |
| Transferencias Internas y Asignaciones al Sector Público | | |
| Transferencias al Resto del Sector Público | | |
| Subsidios y Subvenciones | | |
| Ayudas Sociales | | |
| Pensiones y Jubilaciones | | |
| Transferencias a Fideicomisos, Mandatos y Contratos Análogos | | |
| Transferencias a la Seguridad Social | | |
| Donativos | | |
| Transferencias al Exterior | | |
| Participaciones | | |
| Aportaciones | | |
| Convenios | | |
| Otras Aplicaciones de Operación | 19,135.4 | 21,057.0 |
| Flujos Netos de Efectivo por Actividades de Operación | -2,680.4 | 1,836.5 |
| Flujos de Efectivo de las Actividades de Inversión | | |
| Origen | 8,109.4 | 2,682.6 |
| Bienes Inmuebles, Infraestructura y Construcciones en Proceso | | |
| Bienes Muebles | 2,406.3 | |
| Otros Orígenes de Inversión | 5,703.1 | 2,682.6 |
| Aplicación | 1,200.0 | 21,171.1 |
| Bienes Inmuebles, Infraestructura y Construcciones en Proceso | | 11,332.2 |
| Bienes Muebles | 1,200.0 | 1,484.5 |
| Otras Aplicaciones de Inversión | | 8,354.4 |
| Flujos Netos de Efectivo por Actividades de Inversión | 6,909.4 | -18,488.5 |
| Flujo de Efectivo de las Actividades de Financiamiento | | |
| Origen | .0 | 4,121.5 |
| Endeudamiento Neto | | |
| Interno | | |
| Externo | | |
| Otros Orígenes de Financiamiento | | 4,121.5 |
| Aplicación | 418.2 | .0 |
| Servicios de la Deuda | | |
| Interno | | |
| Externo | | |
| Otras Aplicaciones de Financiamiento | 418.2 | |
| Flujos Netos de Efectivo por Actividades de Financiamiento | -418.2 | 4,121.5 |
| Incremento/Disminución Neta en el Efectivo y Equivalentes al Efectivo | 3,810.8 | -12,530.5 |
| Efectivo y Equivalentes al Efectivo al Inicio del Ejercicio | 6,740.2 | 19,270.7 |
| Efectivo y Equivalentes al Efectivo al Final del Ejercicio | 10,551.0 | 6,740.2 |

CUENTA PÚBLICA DEL GOBIERNO, ORGANISMOS AUXILIARES Y AUTÓNOMOS DEL ESTADO DE MÉXICO 2016

Instituto de Investigación y Capacitación Agropecuaria, Acuicola y Forestal del Estado de México
 Estado Analítico del Activo
 Del 1 de enero al 31 de diciembre de 2016
 (Miles de Pesos)

| Concepto | Saldo Inicial | Cargos del Período | Abonos del Período | Saldo Final | Variación del Período |
|---------------------------------------------------------------|---------------|--------------------|--------------------|-------------|-----------------------|
| | 1 | 2 | 3 | 4 = (1+2-3) | (4-1) |
| ACTIVO | 56,015.2 | 103,701.8 | 106,800.4 | 52,916.6 | -3,098.6 |
| Activo Circulante | 15,291.2 | 102,501.8 | 104,390.0 | 13,403.0 | -1,888.2 |
| Efectivo y Equivalentes | 6,740.2 | 77,940.8 | 74,130.0 | 10,551.0 | 3,810.8 |
| Derechos a Recibir Efectivo o Equivalentes | 8,551.0 | 24,561.0 | 30,260.0 | 2,852.0 | -5,699.0 |
| Derechos a Recibir Bienes o Servicios | | | | .0 | .0 |
| Inventarios | | | | .0 | .0 |
| Almacenes | | | | .0 | .0 |
| Estimación por Pérdida o Deterioro de Activos Circulantes | | | | .0 | .0 |
| Otros Activos Circulantes | | | | .0 | .0 |
| Activo No Circulante | 40,724.0 | 1,200.0 | 2,410.4 | 39,513.6 | -1,210.4 |
| Inversiones Financieras a Largo Plazo | | | | .0 | .0 |
| Derechos a Recibir Efectivo o Equivalentes a Largo Plazo | | | | .0 | .0 |
| Bienes Inmuebles, Infraestructura y Construcciones en Proceso | 55,186.6 | | | 55,186.6 | .0 |
| Bienes Muebles | 29,783.1 | 1,200.0 | | 30,983.1 | 1,200.0 |
| Activos Intangibles | | | | .0 | .0 |
| Depreciación, Deterioro y Amortización Acumulada de Bienes | -44,252.8 | | 2,406.3 | -46,659.1 | -2,406.3 |
| Activos Diferidos | 7.1 | | 4.1 | 3.0 | -4.1 |
| Estimación por Pérdida o Deterioro de Activos no Circulantes | | | | .0 | .0 |
| Otros Activos no Circulantes | | | | .0 | .0 |

[Handwritten signature]
[Handwritten initials]

ICAMEX

Instituto de Investigación Agropecuaria, Acuicola y Forestal del Estado de México
 Estado Análítico de la Deuda y Otros Pasivos
 Del 1 de enero al 31 de diciembre de 2016
 (Miles de Pesos)

| Denominación de las Deudas | Moneda de Contratación | Institución o País Acreedor | Saldo Inicial del Período | Saldo Final del Período |
|----------------------------------------|------------------------|-----------------------------|---------------------------|-------------------------|
| DEUDA PÚBLICA | | | | |
| Corto Plazo | | | | |
| Deuda Interna | | | .0 | .0 |
| Instituciones de Crédito | | | | |
| Títulos y Valores | | | | |
| Arrendamientos Financieros | | | | |
| Deuda Externa | | | .0 | .0 |
| Organismos Financieros Internacionales | | | | |
| Deuda Bilateral | | | | |
| Títulos y Valores | | | | |
| Arrendamientos Financieros | | | | |
| Subtotal a Corto Plazo | | | .0 | .0 |
| Largo Plazo | | | | |
| Deuda Interna | | | .0 | .0 |
| Instituciones de Crédito | | | | |
| Títulos y Valores | | | | |
| Arrendamientos Financieros | | | | |
| Deuda Externa | | | .0 | .0 |
| Organismos Financieros Internacionales | | | | |
| Deuda Bilateral | | | | |
| Títulos y Valores | | | | |
| Arrendamientos Financieros | | | | |
| Subtotal a Largo Plazo | | | .0 | .0 |
| Otros Pasivos | | | 10,697.7 | 10,279.5 |
| Total de Deuda y Otros Pasivos | | | 10,697.7 | 10,279.5 |

Handwritten signatures and initials on the left margin.

NOTAS A LOS ESTADOS FINANCIEROS

NOTAS DE DESGLOSE

1. ESTADO DE SITUACIÓN FINANCIERA

ACTIVO

• Efectivo y Equivalentes

Este rubro se encuentra representado por el remanente no ejercido que se utilizará para cubrir compromisos de presupuesto ejercido devengado en el próximo ejercicio. Las inversiones en valores negociables se encuentran representadas principalmente por depósitos bancarios a corto plazo, valuados a su costo de adquisición, el cual es similar al valor de mercado

Al 31 de Diciembre de 2016 y 2015 este rubro se encuentra representado como sigue

| Concepto | 31 de Diciembre de | |
|----------------------|--------------------|----------------|
| | 2016 | 2015 |
| Bancos e Inversiones | 10,502.7 | 6,693.4 |
| Efectivo | 48.3 | 46.8 |
| Total | 10,551.0 | 6,740.2 |

El saldo de bancos se encuentra conformado de la siguiente manera:

| Cuenta | 2016 | 2015 |
|-----------------|---------|---------|
| Banorte cta 278 | 1,606.6 | 697.8 |
| Banamex cta 004 | .0 | 5.2 |
| Banamex cta 547 | 217.9 | 168.1 |
| Banamex cta 055 | 529.2 | 6.9 |
| Banamex cta 101 | | 1.6 |
| Banamex cta 128 | .0 | 15.1 |
| Banamex cta 152 | 13.5 | 13.5 |
| Banamex cta 187 | .0 | 8.2 |
| Banamex cta 179 | .0 | 20.1 |
| Banamex cta 233 | .0 | 86.8 |
| Banamex cta 225 | .0 | 287.7 |
| Banamex cta 217 | .0 | 26.8 |
| Banamex cta 204 | 377.8 | 3,063.1 |
| Banamex cta 212 | 709.9 | 2,094.4 |
| Banamex cta 999 | 346.6 | 198.1 |

ICAMEX

| Cuenta | 2016 | 2015 |
|-----------------|-----------------|----------------|
| Banamex cta 985 | 357.9 | |
| Banamex cta 170 | 1,202.3 | |
| Banamex cta 993 | 1,646.9 | |
| Banamex cta 019 | 3,494.1 | |
| Total | 10,502.7 | 6,693.4 |

- Derechos a recibir Efectivo y Equivalentes y Bienes o Servicios**

Al 31 de Diciembre de 2016 y 2015 este rubro se integra como sigue

| Concepto | PLAZOS | 31 de Diciembre de | |
|-------------------------------|----------|--------------------|----------------|
| | | 2016 | 2015 |
| ICAMEX | 30 días | 383.0 | 6,500.0 |
| Gobierno del Estado de México | 120 días | 2,430.0 | 2,000.0 |
| Otros | | 39.0 | 51.0 |
| Total | | 2,852.0 | 8,551.0 |

- Bienes Disponibles para su Transformación o Consumo (inventarios)**

El Organismo no presentó bienes disponibles para su transformación o consumo

- Inversiones Financieras**

El organismo no presento Inversiones Financieras

- Bienes Muebles, Inmuebles e Intangibles**

Se registran originalmente a su costo de adquisición o avalúo, instalación o construcción según corresponda

Al 31 de Diciembre de 2016 y 2015, este rubro se integra como sigue

CUENTA PÚBLICA DEL GOBIERNO, ORGANISMOS AUXILIARES Y AUTÓNOMOS DEL ESTADO DE MÉXICO 2016

| Inversión | Valor Histórico | Revaluación | Total 2016 | Total 2015 |
|----------------------------------------------------------------------|-----------------|-------------|------------|------------|
| Bienes Inmuebles, Infraestructura y Construcciones en proceso | | | | |
| Terrenos | 6,920.7 | 6,502.8 | 13,423.5 | 13,423.5 |
| Edificios | 27,876.4 | 13,886.7 | 41,763.1 | 41,763.1 |
| Subtotal | 34,797.1 | 20,389.5 | 55,186.6 | 55,186.6 |
| Bienes Muebles | | | | |
| Equipo de Computo | 3,091.4 | 13.0 | 3,104.4 | 3,104.4 |
| Equipo de telecomunicaciones | 30.5 | .0 | 30.5 | 30.5 |
| Equipo de Laboratorio | 4,812.4 | 78.4 | 4,734.0 | 3,690.8 |
| Equipo de foto, cine y grabación | 1,050.0 | 18.0 | 1,068.0 | 1,068.0 |
| Equipo de transporte | 7,641.4 | 125.4 | 7,766.8 | 7,766.8 |
| Mobiliario y equipo de oficina | 858.0 | 21.7 | 879.7 | 879.7 |
| Maquinaria y equipo de producción | 9,353.2 | 225.6 | 9,578.8 | 9,578.8 |
| Equipo de precisión | 351.4 | .0 | 351.4 | 351.4 |
| Invernaderos (instrumentos, aparatos y herramientas) | 2,607.6 | .0 | 2,607.6 | 2,607.6 |
| Equipo diverso | 511.8 | .5 | 512.3 | 512.3 |
| Semovientes | 192.8 | .0 | 192.8 | 192.8 |
| Subtotal | 30,500.5 | 482.6 | 30,983.1 | 29,783.1 |
| Total inversión | 77,983.6 | 20,872.1 | 86,169.7 | 84,969.7 |
| Depreciación acumulada | -44,252.8 | -2,406.3 | -46,659.1 | - |
| Bienes muebles e inmuebles - neto | 18,483.4 | 18,465.8 | 39,510.6 | 44,252.8 |
| | | | | 40,716.9 |

La depreciación se calcula bajo el método de línea recta sobre los saldos iniciales de los activos fijos (al costo para las inversiones hechas a partir de 2008 y a valor actualizado para las inversiones efectuadas el 31 de diciembre de 2007) aplicando para cada rubro de activo, las tasa que se detallan a continuación :

| Concepto | Tasas | |
|------------------------------|----------|----------|
| | 2016 (%) | 2015 (%) |
| Edificios | 2 | 2 |
| Equipo de Computo | 20 | 20 |
| Equipo de Transporte | 10 | 10 |
| Mobiliario y equipo | 3 | 3 |
| Equipo de telecomunicaciones | 10 | 10 |
| Equipo de laboratorio | 10 | 10 |
| Equipo diverso | 10 | 10 |

- **Estimaciones y Deterioros**

El organismo no presentó estimaciones y deterioros en el ejercicio 2016

- **Otros Activos**

El organismo no presentó otros activos

PASIVO

CUENTAS Y DOCUMENTOS POR PAGAR A CORTO PLAZO

Al 31 de Diciembre 2016 y 2015 este rubro se integra de la siguiente manera:

| Concepto | 31 de diciembre | |
|------------------------------------------------------|-----------------|-----------------|
| | 2016 | 2015 |
| Cuentas por pagar a Corto Plazo | 9,758.8 | 9,002.4 |
| Retenciones y contribuciones por pagar a corto plazo | 383.7 | 439.4 |
| Otros | 137.0 | 1,255.9 |
| Total | 10,279.5 | 10,697.7 |

1. Cuentas por pagar a corto plazo

| Facilidad de pago | Días | Importe |
|----------------------------------------------|-------------|----------------|
| Perkin Elmer | 180 | 22.5 |
| Labtech Instrumentación | 180 | 388.6 |
| CIMMYT | Menor a 365 | 450.0 |
| Programa Rehabilitación | Menor a 365 | 1,041.0 |
| Programa tecnología de Haploides | Menor a 365 | 811.4 |
| Programa de Acciones para el Desarrollo 2016 | Menor a 365 | 6,944.7 |
| Otros Pasivos | | 100.6 |
| Total | | 9,758.8 |

2. Retenciones y Contribuciones por apagar a corto plazo

| Concepto | Importe |
|-------------------------------------------|--------------|
| Impuestos sobre la renta por salarios (1) | 254.4 |
| Aportaciones para seguridad social | 129.3 |
| Total | 383.7 |

(1) El Instituto no es sujeto del impuesto sobre la renta (I.S.R.), por ser una persona moral no contribuyente. La Ley del I.S.R., en su artículo 86 establece que estas entidades solo tendrán la obligación de retener y enterar el impuesto y exigir la documentación que reúna los requisitos fiscales cuando hagan pagos a terceros y estén obligados a ello en términos de la citada ley.

3. Otras cuentas por pagar a corto plazo.

| Concepto | Importe |
|-------------------------------|---------|
| Gobierno del Estado de México | 23.7 |
| Impuestos sobre erogaciones | 103.6 |
| Otros | 9.7 |
| Total | 137.0 |

2. ESTADO DE ACTIVIDADES

Ingresos de Gestión

a) Los ingresos por servicios y ventas de insumos agrícolas, se reconocen conforme a su derecho legal de cobro, los subsidios son reconocidos en el ejercicio al que fueron asignados. La aplicación de dicho presupuesto se registra en los distintos capítulos de egresos autorizados en el presupuesto anual. El subsidio pendiente de recibir se registra como una cuenta por cobrar y como pasivo a corto plazo, el presupuesto ejercido no pagado a la fecha del cierre del periodo.

b) Ingresos de gestión

Se obtuvieron ingresos por la cantidad de 282.3 miles de pesos recabado por los remanentes de la investigación

c) Participaciones, Aportaciones, transferencias; asignaciones, Subsidios y Otras

Se obtuvieron ingresos por la cantidad de 46 millones 183.5 miles de pesos.

d) Otros Ingresos

Se obtuvieron por concepto de otros ingresos y beneficios varios, la cantidad de 4 millones 894.2 miles de pesos integrado principalmente por manejo operativo de FIDAGRO el cual el Instituto es solamente una unidad ejecutora del programa antes mencionado y por ingresos financieros por la cantidad de 6.1 miles de pesos.

Gastos y Otras Pérdidas

1. Principalmente por los gastos de funcionamiento del Capítulo 1000 Servicios Personales, por un importe de 31 millones 250.6 miles de pesos, capítulo 2000 Materiales y Suministros, se ejerció la cantidad de 426.6 miles de pesos pagando principalmente material de laboratorio y por el Capítulo 3000 Servicios Generales, por 3 millones 227.8 miles de pesos.

3. ESTADO DE VARIACIÓN EN LA HACIENDA PÚBLICA

El patrimonio del Instituto al 31 de Diciembre de 2016 asciende 42 millones 637.1 miles de pesos, integrado por aportaciones por parte del Gobierno del estado de México, ajustes por cambios de valor así como los movimientos de resultado de ejercicios anteriores y resultado del ejercicio resultado de las operaciones realizadas.

Revaluó de bienes muebles e inmuebles

El saldo al 31 de diciembre de 2016 asciende por la cantidad de 35 millones 609.3 miles de pesos representa el monto que hasta el 31 de diciembre de 2007, resultado de la revaluación del activo fijo y su depreciaciones que se hizo con base a el índice Nacional de Precios al Consumidor (INPC) publicado por el banco de México de conformidad con los lineamientos contenidos en la circular de información financiera para el reconocimiento de los efectos de la inflación que hasta esa fecha utilizaron las entidades del Sector Central y Auxiliar del Gobierno del estado de México. Al 31 de diciembre de 2012, con el objeto de apegarse al catálogo de cuentas de la Ley General de Contabilidad Gubernamental, el ente reclasificó dicho saldo en las cuentas de revaluó de bienes inmuebles por un importe de 20 millones 389.5 miles de pesos y revaluó de bienes muebles por un importe de 15 millones 219.8 miles de pesos, respectivamente.

4. ESTADO DE FLUJOS DE EFECTIVO

| Estado de flujos de efectivo: | <u>2016</u> | <u>2015</u> |
|-----------------------------------------------------------------------|-------------|-------------|
| Flujos Netos de Efectivo por Actividades por actividades de operación | -2,680.4 | 1,836.5 |
| Flujos netos de Efectivo por Actividades de Inversión | 6,909.4 | -18,488.5 |
| Flujos netos de Efectivo por Actividades de Financiamiento | -418.2 | 4,121.5 |
| Efectivo y Equivalentes al Efectivo al Inicio del Ejercicio | 6,740.2 | 19,270.7 |
| Efectivo y Equivalentes al Efectivo al Final del Ejercicio | 10,551.0 | 6,740.2 |

Handwritten signature and initials

5. CONCILIACIÓN ENTRE LOS INGRESOS PRESUPUESTARIOS Y CONTABLES, ASÍ COMO ENTRE LOS EGRESOS PRESUPUESTARIOS Y LOS GASTOS CONTABLES

| Instituto de Investigación y Capacitación , Agropecuaria, Acuicola y Forestal del Estado de México Conciliación entre los Ingresos Presupuestarios y Contables Correspondiente Del 1 de Enero al 31 de Diciembre de 2016 (Miles de Pesos) | | |
|-------------------------------------------------------------------------------------------------------------------------------------------------------------------------------------------------------------------------------------------------------|--|-----------------|
| 1. Ingresos Presupuestarios | | 58,964.4 |
| 2. Más Ingresos Contables no Presupuestarios | | 3,525.2 |
| Incremento por Variación de Inventarios | | |
| Disminución del Exceso de Estimaciones por Pérdida o Deterioro u Obsolescencia | | |
| Disminución del Exceso de Provisiones | | |
| Otros Ingresos y Beneficios Varios | | |
| Otros Ingresos Contables no Presupuestarios | | 3,525.2 |
| 3. Menos Ingresos Presupuestarios no Contables | | 11,129.6 |
| Productos de Capital | | |
| Aprovechamientos Capital | | |
| Ingresos Derivados de Financiamientos | | 11,129.6 |
| Otros ingresos presupuestarios no contables | | |
| 4. Ingresos Contables (4 = 1 + 2 - 3) | | 51,360.0 |

| Instituto de Investigación y Capacitación Agropecuaria, Acuicola y Forestal del Estado de México Conciliación entre los Egresos Presupuestarios y los Gastos contables Correspondiente Del 1 de Enero al 31 de Diciembre de 2016 (Miles de Pesos) | | |
|-------------------------------------------------------------------------------------------------------------------------------------------------------------------------------------------------------------------------------------------------------------|----------------|-----------------|
| 1.- Total de Egresos (Presupuestarios) | | 59,785.9 |
| 2.- Menos Egresos Presupuestarios no Contables | | 11,795.9 |
| Mobiliario y Equipo de Administración | | |
| Mobiliario y Equipo Educativo y Recreativo | | |
| Equipo e Instrumental Médico y de Laboratorio | 1,200.0 | |
| Vehículos y Equipo de Transporte | | |
| Equipo de Defensa y Seguridad | | |
| Maquinaria, Otros Equipos y Herramientas | | |
| Activos Biológicos | | |
| Bienes Inmuebles | | |
| Activos Intangibles | | |
| Obra Pública en Bienes Propios | | |
| Acciones y Participaciones de Capital | | |
| Compra de Títulos y Valores | | |
| Inversiones en Fideicomisos, Mandatos y Otros Análogos | | |
| Provisiones para Contingencias y Otras Erogaciones Especiales | | |
| Amortización de la Deuda Pública | | |
| Adeudos de Ejercicios Fiscales Anteriores (ADEFAS) | 10,595.9 | |
| Otros Egresos Presupuestales No Contables | | |
| 3. Más Gastos Contables no Presupuestales | | 6,050.4 |
| Estimaciones, Depreciaciones, Deterioros, Obsolescencia y Amortizaciones | 2,406.2 | |
| Provisiones | | |
| Disminución de Inventarios | | |
| Aumento por Insuficiencia de Estimaciones por Pérdida o Deterioro u Obsolescencia | | |
| Aumento por Insuficiencia de Provisiones | | |
| Otros Gastos | | |
| Otros Gastos Contables No Presupuestales | 3,644.2 | |
| 4. Total de Gasto Contable (4 = 1 - 2 + 3) | | 54,040.4 |

NOTAS DE MEMORIA (CUENTAS DE ORDEN)

Cuentas de Orden Contables

| CUENTAS DE ORDEN CONTABLES | | |
|--------------------------------------|----------------|----------------|
| (Miles de Pesos) | | |
| | 2016 | 2015 |
| CUENTAS DEUDORAS | | |
| Almacén | 2,171.3 | 4,645.4 |
| Organismos Auxiliares Cuenta Control | 3,056.9 | 3,073.4 |
| | <u>5,228.2</u> | <u>7,718.8</u> |
| CUENTAS ACREEDORAS | | |
| Articulos disponibles por el Almacen | 2,171.3 | 4,645.4 |
| Cuenta Control Organismos Auxiliares | 3,056.9 | 3,073.4 |
| | <u>5,228.2</u> | <u>7,718.8</u> |

Cuentas de Orden Presupuestales

| CUENTAS DE ORDEN PRESUPUESTALES | | |
|------------------------------------------------------------------------------------------------|------------------|------------------|
| (Miles de Pesos) | | |
| | 2016 | 2015 |
| CUENTAS DEUDORAS | | |
| Ley de Ingresos Estimada | 63,750.3 | 72,063.1 |
| Presupuesto de Egresos por Ejercer de Gastos de Funcionamiento | 3,964.4 | 3,706.9 |
| Presupuesto de Egresos por Ejercer de Intereses, comisiones y otros gastos de la deuda publica | 0.0 | 0.0 |
| Presupuesto de Egresos por Ejercer de Bienes Muebles ,Inmuebles e Intangibles | 0.0 | 167.8 |
| Presupuesto de Egresos por Ejercer de Inversión Pública | | |
| Presupuesto de Egresos Devengado de Gastos de Funcionamiento | 0.0 | 330.7 |
| Presupuesto de Egresos Devengado de Bienes Muebles, Inmuebles e Intangibles | 1,200.0 | |
| Presupuesto de Egresos Devengado de Inversión Pública | 6,944.7 | 8,597.8 |
| Presupuesto de Egresos Pagado de Gastos de Funcionamiento | 34,905.0 | 33,641.0 |
| Presupuesto de Egresos Pagado de Intereses, comisiones y otros Gastos de la Deuda Pública | 10,595.9 | 6,334.5 |
| Presupuesto de Egresos Pagado de Inversión Pública | 6,140.3 | 7,952.2 |
| Presupuesto de Egresos Pagado de Bienes Muebles ,Inmuebles e Intangibles | 0.0 | 11,332.2 |
| | <u>127,500.6</u> | <u>144,126.2</u> |
| CUENTAS ACREEDORAS | | |
| Ley de Ingresos por Ejecutar | 4,785.9 | -11,576.0 |
| Ley de Ingresos Devengada | 2,430.0 | |
| Ley de Ingresos Recaudada | 56,534.4 | 83,639.1 |
| Presupuesto de Egresos Aprobado de Gastos de Funcionamiento | 38,869.4 | 37,678.6 |
| Presupuesto de Egresos Aprobado de Intereses, comisiones y otros Gastos de la Deuda Pública | 10,595.9 | 6,334.5 |
| Presupuesto de Egresos Aprobado de Inversión Pública | 13,085.0 | 16,550.0 |
| Presupuesto de Egresos Aprobado de Bienes Muebles ,Inmuebles e Intangibles | 1,200.0 | 11,500.0 |
| | <u>127,500.6</u> | <u>144,126.2</u> |

NOTAS DE GESTIÓN ADMINISTRATIVA

1. INTRODUCCION :

Las presentes notas son desarrolladas para presentar la información de manera resumida de las operaciones que se realizaron durante el ejercicio 2016

2. PANORAMA ECONOMICO FINANCIERO

El organismo opera con recursos provenientes principalmente de transferencias proporcionadas por el Gobierno Estatal, como es un organismo sin fines de lucro con el objetivo de fomentar la investigación y transferencia de tecnología a los productores mexiquenses.

La recaudación de los ingresos propios no es amplia por que se genera por la venta de los excedentes de investigación.

3. AUTORIZACION E HISTORIA:

CONSTITUCIÓN Y ACTIVIDAD

El Instituto, es un Organismo Público Descentralizado de la Administración Pública Estatal, con personalidad jurídica y patrimonios propios, creado bajo decreto No. 210 por la H. XLIX Legislatura del Estado de México de fecha 8 de julio de 1987. Posteriormente, mediante decreto No. 12 publicado en la Gaceta de Gobierno, con fecha de 7 de febrero de 1997, se reformó y adicionó la Ley que crea al Instituto.

El Instituto de Investigación y Capacitación Agropecuaria, Acuícola y Forestal del Estado de México, se encuentra sectorizado a la Secretaría de Desarrollo Agropecuario.

FORMA DE GOBIERNO:

Conforme al artículo 7 del decreto de creación del Instituto de Investigación y Capacitación Agropecuaria, Acuícola y Forestal del Estado de México, tendrá las siguientes autoridades:

- I. Un presidente, que será el Secretario de Desarrollo Agropecuario.
- II. Un Vicepresidente, cuyo cargo debe recaer en un productor agropecuario, acuícola o forestal de la Entidad designado por el Consejo.
- III. Un Secretario Técnico, que será designado por el Consejo a propuesta de su Presidente.
- IV. Un Comisario, que será el representante de la Secretaría de la Contraloría.
- V. Dieciséis vocales.

Los integrantes del Consejo Directivo, tendrán voz y voto, excepto del Secretario Técnico y el Comisario, quienes tendrán voz pero no voto.

A la conformación del Órgano del Gobierno el Presidente del mismo informará de su integración a la Legislatura del Estado.

El Órgano de Gobierno queda facultado para que, a propuesta del Presidente del mismo, o de por lo menos una tercera parte de sus integrantes, por escrito y en sesión, se declare vacante la representación de alguno de sus miembros, si éste no cumple con las expectativas, o perfil de su encargo.

El Vicepresidente, el Secretario Técnico, el Comisario y los Vocales, durarán en su encargo un periodo de dos años, al término del cual podrán ser ratificados.

El Instituto, contará con un grupo técnico de asesores, como apoyo al Director General, que estará integrado por los representantes de las Instituciones Educativas, Organismos Públicos, Agrupaciones sociales y privadas relacionadas con la materia agropecuaria, acuícola y forestal a nivel nacional o internacional, de conformidad con sus programas y su reglamento interno.

El Instituto contará con los Centros de Investigación y Transferencia de Tecnología, de acuerdo con las condiciones agroclimáticas, según se determine y autorice en el presupuesto correspondiente.

4. ORGANIZACIÓN Y OBJETO SOCIAL

Los Estados Financieros de los Entes Públicos, proveen de información financiera a los principales usuarios de la misma al Congreso y a los ciudadanos.

El objetivo del presente documento es la revelación del contexto y de los aspectos económicos financieros más relevantes que influyeron en las decisiones del período, y que deberán ser considerados en la elaboración de los estados financieros para la mayor comprensión de los mismos y sus particularidades.

Aquí se informa y explica la respuesta del gobierno a las condiciones relacionadas con la información financiera de cada período de gestión; además, de exponer aquellas políticas que podrían afectar la toma de decisiones en períodos posteriores.

a y b) Objeto Social y Principal Actividad

- I. Realizar investigaciones básicas y aplicadas en materia agropecuaria, acuícola y/o forestal, aplicando las metodologías más avanzadas posibles.
- II. Generar, validar y transferir tecnologías de producción agropecuaria, acuícola y/o forestal que estén acordes con la eficiencia que de las mismas se registra en la Entidad.
- III. Brindar capacitación teórica y práctica a los productores y técnicos relacionados con las actividades agropecuarias, acuícolas y forestales de la Entidad.
- IV. Fomentar y fortalecer la vinculación con las Instituciones de investigación y docencia, suscribiendo convertir el intercambio científico y tecnológico con instituciones tanto públicas como privadas.
- V. Validar y difundir entre los productores, las tecnologías generadas por el Instituto y por Organismos Estatales, Nacionales e Internacionales, de carácter público y privado, que puedan ser de utilidad para mejorar las condiciones socioeconómicas y agroecológicas de la Entidad.
- VI. Desarrollar programas y acciones para la producción de semillas y material vegetativo de especies y variedades en materia agropecuaria, acuícola y/o forestal.
- VII. Establecer y fomentar la coordinación en materia de investigación y transferencia de tecnología, con las dependencias de los Gobiernos, Federales, Estatales y Municipales, y con los propios productores de la Entidad.

- VIII. Divulgar y promover entre los productores agropecuarios, acuícola y forestales, instituciones públicas y privadas y académicas, los servicios con que cuenta el Instituto.
- IX. Desarrollar y validar tecnologías para implementar sistemas de producción orgánica, en cuyos casos se emitirán las normas metodológicas para verificar y certificar los resultados obtenidos.
- X. El Instituto dentro de sus objetivos promoverá la integración de los comuneros, ejidatarios y pequeños propietarios en los programas de investigación y capacitación que se realice, y
- XI. Las demás que le asigne el Ejecutivo del Estado.

c) Ejercicio Fiscal 2016

d) El Instituto se rige bajo el régimen jurídico es de persona moral

e) Consideraciones fiscales

El Instituto tiene la obligación fiscal de retener y enterar el Impuesto sobre la Renta Por Sueldos y Salarios y por servicios profesionales

El Instituto tendrá su domicilio en Conjunto Sedagro S/N, Metepec, Estado de México, C.P. 52140

f) Organigrama que conforma al Instituto:



SECRETARÍA DE FINANZAS
SUBSECRETARÍA DE ADMINISTRACIÓN
DIRECCIÓN GENERAL DE INNOVACIÓN



**INSTITUTO DE INVESTIGACIÓN Y CAPACITACIÓN AGROPECUARIA,
ACUÍCOLA Y FORESTAL DEL ESTADO DE MÉXICO**

(ICAMEX)

ORGANIGRAMA

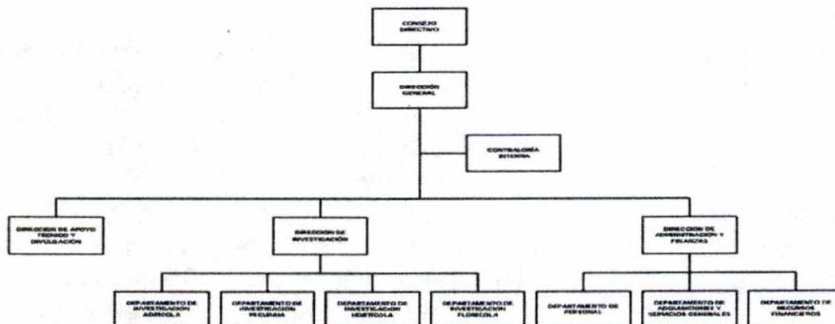

ESTE ORGANIGRAMA DEL INSTITUTO DE INVESTIGACIÓN Y CAPACITACIÓN AGROPECUARIA, ACUÍCOLA Y FORESTAL DEL ESTADO DE MÉXICO, SE ELABORÓ DE ACUERDO CON LA ESTRUCTURA ORGANIZACIONAL DEL INSTITUTO, DE ACUERDO CON LA LEY DE ADMINISTRACIÓN Y FINANZAS DEL ESTADO DE MÉXICO, Y DE ACUERDO CON LA LEY FEDERAL DE TRANSICIÓN DEL PODER EJECUTIVO FEDERAL.

MAYO 2004

[Handwritten signatures and initials]

g) el Instituto no maneja fideicomisos

5. BASES DE PREPARACIÓN DE LOS ESTADOS FINANCIEROS

Los estados financieros que se acompañan fueron formulados de conformidad con los Postulados Básicos de Contabilidad Gubernamental y las normas de carácter general aplicables, emitidos por el Consejo Nacional para la Armonización Contable, establecidos en el Manual Único de Contabilidad Gubernamental para las Dependencias y Entidades Públicas del Gobierno y Municipios del Estado de México, considerando como base los postulados de Contabilidad Gubernamental. Las prácticas contables adoptadas difieren con las Normas de Información Financiera en los casos que se indican.

a. Armonización contable gubernamental

A partir del 1º de enero de 2009 entró en vigor la Ley General de Contabilidad Gubernamental, la cual tiene por objeto que los entes públicos apliquen la nueva Ley, para facilitar el registro y la fiscalización de los activos, pasivos, ingresos y gastos y en general para contribuir a medir la eficacia, economía y eficiencia del gasto e ingresos públicos, así como la determinación de la valuación del estado del patrimonio y su expresión en los estados financieros. Asimismo, fue creado el Consejo Nacional de Armonización Contable (CONAC) como órgano de coordinación para la armonización de la contabilidad gubernamental, el cual tiene por objeto la emisión de las normas contables y las disposiciones presupuestales que se aplicarán para la generación de información financiera y presupuestal que emitirán los entes públicos.

En 2009, 2010 y 2011, el CONAC emitió diversas disposiciones regulatorias en materia de contabilidad gubernamental y de presupuestos, en las cuales se establecieron diversas fechas para el inicio de su aplicación efectiva. El Instituto se encuentra obligado a partir del 1º de enero de 2012, a elaborar registros contables con base acumulativa y en apego al Marco Conceptual, Postulados Básicos, Normas y Metodologías que establezcan los momentos contables clasificadores y Manuales de Contabilidad Gubernamental, armonizados de acuerdo con las características señaladas a los artículos 40 y 41 de la Ley General de Contabilidad. Asimismo, a partir de la fecha señalada deberá emitir información contable presupuestaria y programática sobre la base técnica prevista en las disposiciones referidas.

b. Reconocimiento de los efectos de la inflación en la información financiera

Los estados financieros fueron preparados, sobre la base del costo histórico original, modificado hasta el 31 de diciembre de 2007, con los efectos de la inflación, conforme a las disposiciones normativas establecidas en la circular de la Información Financiera para el Reconocimiento de los Efectos de la Inflación, que deben utilizar las Entidades del Sector Auxiliar del Gobierno del Estado de México. Esta norma establece únicamente, la actualización de los inmuebles, mobiliario y equipo, así como la depreciación acumulada del ejercicio, mediante el Método de Ajustes por Cambios en el Nivel General de Precios a la fecha del balance. Este procedimiento de actualización establecido en la citada circular difiere de lo establecido en la NIF B-10 emanado de las normas de información financiera aceptadas en México, el cual también requiere del reconocimiento de los efectos de la inflación en los componentes del patrimonio y del estado de resultados, la determinación del efecto por posición monetaria y la presentación de los estados financieros comparativos a cifras de cierre del 31 de diciembre de 2007.

A partir del ejercicio terminado al 31 de diciembre de 2008, tomando como referencia la NIF B-10 emitida por el Consejo Mexicano para la Investigación y Desarrollo de Normas de Información

Financiera, AC., y considerando que en los últimos 7 años la inflación no ha rebasado el 10% anual, se ha decidido no aplicar el procedimiento de revaluación de los bienes muebles e inmuebles.

Asimismo, la NIF B-10 requiere que se reconozcan los efectos de la inflación en la información financiera siempre que se considere que sus efectos son relevantes, lo cual ocurre cuando dicha inflación es igual a mayor que el 26% acumulado durante los tres ejercicios anuales anteriores.

Bajo este esquema, se establece que cuando la economía se encuentre en un entorno inflacionario se definirá el procedimiento a través del cual, los entes gubernamentales, deberán realizar la revaluación de los estados financieros. Los índices que se utilizan para efectos de determinar un entorno económico no inflacionario fueron los siguientes:

| 31 Diciembre | INPC | Inflación |
|--------------|---------|-----------|
| 2015 | 118.532 | 2.13% |
| 2014 | 116.059 | 4.08 % |
| 2013 | 111.508 | 3.98% |
| 2012 | 107.246 | 3.56 % |
| 2011 | 103.551 | 3.80 % |
| 2010 | 99.7429 | 4.4 % |

La inflación en el ejercicio 2016 fue de 3.36 %.

c. Efectivo e inversiones financieras

Se encuentra representado por el remanente no ejercido que se utilizará para cubrir compromisos de presupuesto ejercido en el próximo año. Las inversiones en valores negociables se encuentran representadas principalmente por depósitos bancarios a corto plazo, valuados a su costo de adquisición, el cual es similar al valor de mercado.

d. Inventarios

Los inventarios en el almacén se consideran dentro del estado de resultados y se controlan en cuentas de orden, lo cual difiere de lo establecido en la NIF C-4.

e. Bienes muebles e inmuebles

Se registran originalmente a su costo de adquisición o avalúo, instalación o construcción según corresponda.

f. Depreciación

La depreciación se calcula bajo el método de línea recta sobre los saldos iniciales de los activos fijos (al costo para las inversiones hechas a partir de 2008 y a valor actualizado para las inversiones efectuadas hasta el 31 de diciembre de 2007) aplicando a cada rubro de activo, las tasas que se detallan a continuación:

| Concepto | Tasa 2016 | Tasa 2015 |
|------------------------------|--------------|--------------|
| Edificios | 2% | 2% |
| Equipo de cómputo | 20% | 20% |
| Equipo de transporte | 10% | 10% |
| Mobiliario y equipo | 3% | 3% |
| Equipo de telecomunicaciones | 10% | 10% |
| Equipo de laboratorio | 10% | 10% |
| Equipo diverso | 10% | 10% |

g. Obligaciones de carácter laboral

Las indemnizaciones y compensaciones de retiro y primas de antigüedad que tuviera que pagar el Instituto, en ciertos casos de despido o renuncia de su personal, las reconoce en los egresos del ejercicio en que ocurren. No existe partida presupuestal para la creación de una reserva para estas obligaciones. Se estima que el Gobierno Estatal se hará cargo de cubrir anualmente los pagos extraordinarios que ocurran.

Al respecto el Manual Único de Contabilidad Gubernamental para las Dependencias y Entidades Públicas del Gobierno y Municipios del Estado de México, establece lo siguiente: "Las entidades no deben registrar ninguna provisión para contingencias por las eventuales indemnizaciones y compensaciones que tenga que pagar a su personal incluso a favor de terceros, en caso de despidos injustificados, así resueltos por los Tribunales correspondientes o cualquier otra derivada de las relaciones laborales, pues consistentemente las deberán reconocer en el ejercicio en el que se paguen, debido a que es en ese momento cuando se afecta al presupuesto de egresos del ejercicio".

h. Ingresos y Egresos

Los ingresos por servicios y venta de insumos agrícolas, se reconocen conforme a su derecho legal de cobro, los subsidios son reconocidos en el ejercicio al que fueron asignados. La aplicación de dicho presupuesto se registra en los distintos capítulos de egresos autorizados en el presupuesto anual. El subsidio pendiente de recibir se registra como una cuenta por cobrar y como un pasivo a corto plazo, el presupuesto ejercido no pagado a la fecha del cierre del periodo.

i. Impuesto sobre la renta

El Instituto no es sujeto del Impuesto Sobre la Renta (I.S.R.), por ser una persona moral no contribuyente. La Ley del I.S.R., en su artículo 86, establece que estas entidades solo tendrán la obligación de retener y enterar el impuesto y exigir la documentación que reúna los requisitos fiscales cuando hagan pagos a terceros y estén obligados a ello en términos de la citada ley.

ASEVERACIONES DE LA ADMINISTRACIÓN EN RELACIÓN CON LA PREPARACIÓN DE LOS ESTADOS PRESUPUESTALES Y PROGRAMÁTICOS

Es responsabilidad de la administración del instituto establecer y mantener un control interno efectivo relacionado con la preparación de los estados presupuestales y programáticos al 31 de diciembre de 2016.

1. Nos fue notificado el presupuesto autorizado por la Cámara de Diputados en tiempo y forma como lo establece el Código Financiero del Estado de México y Municipios.
2. El referido presupuesto se encuentra registrado en los sistemas establecidos para su control y dichos sistemas de registro presupuestario permiten reunir información para la identificación y clasificación de las operaciones, así como la generación de información cuantitativa de carácter presupuestario.
3. Se tiene conocimiento de las políticas y procedimientos vigentes para el manejo. Control y registro presupuestal.
4. Existe un control que identifica y registra todas las operaciones relacionadas con recursos recibidos y los egresos respectivos que concentran todas aquellas transacciones que presenten el origen y la aplicación de los recursos del Instituto y el presupuesto se ejerce conforme al calendario autorizado por la Secretaría de Finanzas verificando que el cierre mensual no se registren sobregiros presupuestales.
5. Existe un procedimiento para definir los límites de autorización presupuestaria para ejercer el gasto público y permite el control del mismo, así como de las transferencias internas y externas de conformidad con el Código Financiero del Estado de México y Municipios, el presupuesto de egresos del Gobierno del Estado de México para el ejercicio fiscal 2016 y el Manual de Normas y Políticas para el Gasto Público del Gobierno del Estado de México vigente.
6. Existen procedimientos al interior del ente auditado que asegura que:
 - a) El catálogo de cuentas contable, es congruente con el clasificador por objeto del gasto vigente.
 - b) Las erogaciones presupuestarias corresponden únicamente a conceptos y partidas incluidas en su presupuesto original modificado y autorizado.
 - c) La información presupuestaria es preparada en forma oportuna y confiable, permite efectuar un adecuado seguimiento y evaluación del gasto público.
 - d) Exista un adecuado nivel de comunicación y enlace entre áreas contable-financiera y la presupuestaria, que asegure la oportunidad en los flujos de información y documentación.
 - e) Cuando existen contratos o convenios en lo que se comprometan recursos de los subsecuentes ejercicios fiscales, se cuenta con la autorización de la Secretaría de finanzas.
 - f) Se concilia periódicamente la información contable y presupuestaria.
7. Se cuenta con las autorizaciones de adecuaciones externas e internas para las modificaciones efectuadas al presupuesto original conforme lo establece el Código Financiero del Estado de México y Municipios, el Presupuesto de Egresos del Gobierno del Estado de México para el ejercicio fiscal 2016 y el Manual de Normas y Políticas para el Gasto Público del Gobierno del Estado de México vigente.

8. Los recursos presupuestarios obtenidos y por obtener al 31 de diciembre de 2016 y los gastos presupuestarios ejercidos no pagados correspondientes al periodo fiscal, fueron cuantificados, ejercidos y registrados con apego a la normatividad aplicable y las políticas de cierre del ejercicio que emite la Contaduría General Gubernamental.
9. Los recursos presupuestarios por obtener (transferencias para gasto corriente), corresponden al presupuesto de Egresos del ejercicio auditado.
10. Los gastos presupuestarios no pagados al cierre del ejercicio fiscal, corresponden a eventos ocurridos en dicho ejercicio y se encuentran soportados con la documentación comprobatoria correspondiente que acredita el compromiso adquirido.
11. Existe congruencia entre el presupuesto autorizado modificado del ejercicio contra el presupuesto ejercido contra el presupuesto ejercido por pagar.
12. Todas las ampliaciones presupuestarias fueron informadas y autorizadas por los Órganos de Gobierno.
13. Los recursos y gastos presupuestarios, se presentaron y revelaron adecuadamente en los capítulos y correspondientes.
14. Se cumplieron de manera general las metas y se analizó la procedencia de las justificaciones de los subejercicios presupuestales a fin de acreditar el cumplimiento de los objetivos y metas autorizadas en el programa anual y la congruencia programático presupuestal.

6. POLÍTICAS DE CONTABILIDAD SIGNIFICATIVAS

Las principales políticas adoptadas para el registro y control de los ingresos y egresos presupuestales son los siguientes:

a. Sistema de contabilidad presupuestal

El control de las operaciones se procesa mediante un sistema independiente denominado SPP-WEB.

b. Cuentas de orden presupuestales

La Contaduría General Gubernamental de común acuerdo con el Órgano Técnico de Fiscalización del Poder Legislativo y los Municipios del Estado de México, con el propósito de contar con herramientas de control que permitan identificar los registros de ingresos y egresos determinaron incluir en el catálogo, dentro del grupo de cuentas de orden, las cuentas presupuestales de ingresos y egresos. La vinculación del registro del presupuesto y la contabilidad a través de cuentas de orden presupuestales de ingresos y egresos, tiene el propósito de llevar simultáneamente el control del ejercicio del presupuesto y sus efectos en la contabilidad.

El registro de las operaciones tanto contable como presupuestal se lleva en forma simultánea, efectuando en la misma póliza de registro las cuentas de la contabilidad patrimonial y presupuestal.

c. Cuenta pública

Las cifras incluidas en los estados financieros de ingresos y egresos presupuestales, forman parte de la cuenta pública y se presenta de acuerdo a su capítulo, concepto y partida de gasto de conformidad con el clasificador por Objeto de Gasto del Catálogo de Cuentas establecido en el Manual Único de Contabilidad Gubernamental para las Dependencias y Entidades Públicas del Gobierno y Municipios del Estado de México.

d. Modificaciones presupuestales

Las modificaciones al presupuesto original autorizado por los traspasos internos entre los mismos capítulos, traspasos externos y ampliaciones presupuestales son autorizadas por el Consejo Directivo y Secretaría de Finanzas, respectivamente.

e. Ingresos

El Instituto recibe ingresos por concepto de subsidios y transferencias del Gobierno del Estado de México, que se destinan a programas sustantivos, gasto corriente, adquisición de bienes muebles, el inmuebles e intangibles e inversión pública. Asimismo, se captan recursos propios por la prestación de servicios objeto de su constitución.

El Instituto presenta y registra contablemente las disponibilidades en las cuentas establecidas para el registro de los ingresos por subsidios e ingresos propios.

f. Registro de disponibilidades financieras

Las disponibilidades financieras (remanentes de ejercicios anteriores) se registran afectando las cuentas presupuestales de Ley de Ingresos Recaudada y la Ley de Ingresos por Ejecutar sin afectar las cuentas de resultados.

g. Egresos

Los egresos comprenden las erogaciones por concepto de gasto corriente, que incluye los programas sustantivos e inversión física, la cual considera la adquisición de bienes muebles, inmuebles e intangibles.

El presupuesto de egresos se determina con base en los programas específicos en los que se señalan objetivos y metas. El presupuesto y programa de adquisiciones del Instituto se elabora anualmente.

h. Presupuesto devengado

En cumplimiento a la normatividad presupuestal vigente para 2016, los egresos presupuestales se consideran devengados cuando los bienes fueron recibidos en el almacén y los servicios prestados por los proveedores al cierre del ejercicio fiscal. Asimismo, se consideran egresos presupuestales las operaciones sustentadas con la documentación que acredita el compromiso del Instituto, de haber iniciado el proceso adquisitivo de bienes, servicios o la construcción de obras o bien con pedidos debidamente fincados y proveedor de bienes o servicios. Con la documentación que acredite el compromiso, se deberá crear el pasivo correspondiente afectando el presupuesto del ejercicio fiscal en curso, constituyéndose con esta cuenta por

pagar el registro de los adeudos. La documentación comprobatoria, facturas, estimaciones y cheques entre otros, podrá ser presentada con fecha posterior.

En el caso de servicios personales se incluirán aquellas operaciones devengadas no pagadas incluyendo retenciones a favor de terceros por pagar.

i. Adeudos de ejercicios fiscales anteriores

Se considerarán adeudos de ejercicios fiscales anteriores aquellos pasivos que se generen por conceptos de gastos devengados y registrados presupuestal y contablemente al 31 de diciembre de cada ejercicio y no pagados en esa fecha.

Al finalizar el ejercicio fiscal, se registra presupuestalmente, en la cuenta de ingresos, el monto de los adeudos que se tengan al cierre del ejercicio, mismos que serán pagados en el siguiente ejercicio fiscal; en su caso si las ADEFAS generadas en ejercicios anteriores no pagadas, se disminuyen del saldo del pasivo que se muestra en el estado de situación financiera.

El registro de las ADEFAS, en el egreso se realizará por los pagos realizados en el ejercicio de adeudos generados en el año inmediato anterior o en ejercicios anteriores.

7. POSICION EN MONERA EXTRANJERA Y PROTECCION POR RIESGO CAMBIARO

El organismo no maneja posición en moneda extranjera y protección por riesgo cambiario durante 2016.

8. REPORTE ANALITICO DEL ACTIVO

Depreciación

La depreciación se calcula bajo el método de línea recta sobre los saldos iniciales de los activos fijos (al costo para las inversiones hechas a partir de 2008 y a valor actualizado para las inversiones efectuadas hasta el 31 de diciembre de 2007) aplicando a cada rubro de activo, las tasas que se detallan a continuación:

| Concepto | Tasas | |
|------------------------------|-------|------|
| | 2016 | 2015 |
| Edificios | 2% | 2% |
| Equipo de cómputo | 20% | 20% |
| Equipo de transporte | 10% | 10% |
| Mobiliario y equipo | 3% | 3% |
| Equipo de telecomunicaciones | 10% | 10% |
| Equipo de laboratorio | 10% | 10% |
| Equipo diverso | 10% | 10% |

9. FIDEICOMISOS, MANDATOS Y ANALOGOS

El organismo no presentó fideicomisos, mandatos y análogos durante 2016.

10. REPORTE DE RECAUDACION

| | |
|--------------------------------------------------------|----------|
| Ingresos de Gestión | 282.3 |
| Transferencias, asignaciones, subsidios y otras ayudas | 46,183.5 |
| Otros Ingresos y Beneficios | 4,894.2 |
| Total: | 51,360.0 |

11. INFORMACION SOBRE DEUDA Y REPORTE ANALITICO DE LA DEUDA

El organismo no tiene contratada deuda.

12. CALIFICACIONES OTORGADAS

El organismo no ha recibido calificaciones.

13. PROCESO DE MEJORA

En los procesos de mejora se pretende:

- a) Realizar conciliaciones periódicamente entre los saldos de los activos fijos registrados en contabilidad y en el SICOPA, para asegurarse todos los activos fijos están registrados en contabilidad.
- b) Realizar conciliaciones periódicamente entre los ingresos recibidos en caja y los ingresos facturados, para asegurarse que cada tipo de ingreso está registrado correctamente en contabilidad.
- c) Realizar conciliaciones entre el listado físico valuado de las existencias físicas del almacén de agroquímicos, contra el saldo que muestran las cuentas de orden que se manejan para su control de entradas y salidas, con el objetivo de identificar las diferencias, y que el saldo de dichas cuentas de orden sean razonablemente correctas.

El mejoramiento en reporte de la valuación de inventarios con papel de trabajo.
Realizar conciliaciones periódicas de Bienes Muebles con contabilidad.

14. INFORMACION POR SEGMENTOS

El organismo no cuenta con información segmentada en el ejercicio 2016.

15. EVENTOS POSTERIORES AL CIERRE

El organismo no tiene eventos posteriores al cierre.

16 PARTES RELACIONADAS

No existen partes relacionas que puedan ejercer influencia significativa sobre la toma de decisiones financieras y operativas

17 RESPONSABILIDAD SOBRE LA PRESENTACIÓN RAZONABLE DE LOS ESTADOS FINANCIEROS

"Bajo protesta de decir verdad declaramos que los Estados Financieros y sus notas, son razonablemente correctos y son responsabilidad del emisor".

DICTAMEN DE ESTADOS FINANCIEROS

El Despacho Contadores, Asesores y Consultores, S.C. dictaminó los Estados Financieros del Instituto de Investigación y Capacitación Agropecuaria, Acuícola y Forestal del Estado de México al 31 de Diciembre de 2016, concluyendo que presentan razonablemente en todos los aspectos importantes la Situación Financiera del Organismo.

[Handwritten signature]

INFORMACIÓN PRESUPUESTARIA

ICAMEX

Instituto de Investigación y Capacitación Agropecuaria, Acuicola y Forestal del Estado de México
Estado Analítico de Ingresos
Del 1 de enero al 31 de diciembre de 2016
(Miles de pesos)

| Rubro de Ingresos | Ingreso | | | | | Diferencia (6= 5 - 1) |
|--------------------------------------------------------|-----------------|----------------------------|-----------------|----------------------|-----------------|--------------------------|
| | Estimado | Ampliaciones y Reducciones | Modificado | Devengado | Recaudado | |
| | (1) | (2) | (3= 1 + 2) | (4) | (5) | |
| Impuestos | | | .0 | | | .0 |
| Cuotas y Aportaciones de Seguridad Social | | | .0 | | | .0 |
| Contribuciones de Mejoras | | | .0 | | | .0 |
| Derechos | | | .0 | | | .0 |
| Productos | 0 | 0 | 0 | 0 | 6.1 | 6.1 |
| Corriente | | | .0 | | 6.1 | 6.1 |
| Capital | | | .0 | | | 0 |
| Aprovechamientos | 0 | 1,200.0 | 1,200.0 | 0 | 1,362.9 | 1,362.9 |
| Corriente | | 1,200.0 | 1,200.0 | | 1,362.9 | 1,362.9 |
| Capital | | | .0 | | | 0 |
| Ingresos por Ventas de Bienes y Servicios | 6,562.8 | -6,562.8 | .0 | | 282.3 | -6,280.5 |
| Participaciones y Aportaciones | | | .0 | | | .0 |
| Transferencias, Asignaciones, Subsidios y Otras Ayudas | 44,541.6 | 6,562.8 | 51,104.4 | 2,430.0 | 43,753.5 | -788.1 |
| Ingresos Derivados de Financiamientos | | 11,445.9 | 11,445.9 | | 11,129.6 | 11,129.6 |
| Total | 51,104.4 | 12,645.9 | 63,750.3 | 2,430.0 | 56,534.4 | 5,430.0 |
| | | | | Ingresos excedentes' | | |

| Estado Analítico de Ingresos Por Fuente de Financiamiento | Ingreso | | | | | Diferencia (6= 5 - 1) |
|--------------------------------------------------------------|-----------------|----------------------------|-----------------|----------------------|-----------------|--------------------------|
| | Estimado | Ampliaciones y Reducciones | Modificado | Devengado | Recaudado | |
| | (1) | (2) | (3= 1 + 2) | (4) | (5) | |
| Ingresos del Gobierno | 0 | 0 | 0 | 0 | 0 | 0 |
| Impuestos | | | .0 | | | .0 |
| Contribuciones de Mejoras | | | .0 | | | .0 |
| Derechos | | | .0 | | | .0 |
| Productos | 0 | 0 | 0 | 0 | 0 | 0 |
| Corriente | | | .0 | | | .0 |
| Capital | | | .0 | | | .0 |
| Aprovechamientos | 0 | 0 | 0 | 0 | 0 | 0 |
| Corriente | | | .0 | | | .0 |
| Capital | | | .0 | | | .0 |
| Participaciones y Aportaciones | | | .0 | | | .0 |
| Transferencias, Asignaciones, Subsidios y Otras Ayudas | | | .0 | | | .0 |
| Ingresos de Organismos y Empresas | 51,104.4 | 1,200.0 | 52,304.4 | 2,430.0 | 45,404.8 | -5,699.6 |
| Cuotas y Aportaciones de Seguridad Social | | | .0 | | | .0 |
| Ingresos por Ventas de Bienes y Servicios | 6,562.8 | -5,362.8 | 1,200.0 | | 1,651.3 | -4,911.5 |
| Transferencias, Asignaciones, Subsidios y Otras Ayudas | 44,541.6 | 6,562.8 | 51,104.4 | 2,430.0 | 43,753.5 | -788.1 |
| Ingresos Derivados de Financiamiento | 0 | 11,445.9 | 11,445.9 | 0 | 11,129.6 | 11,129.6 |
| Ingresos Derivados de Financiamientos | | 11,445.9 | 11,445.9 | | 11,129.6 | 11,129.6 |
| Total | 51,104.4 | 12,645.9 | 63,750.3 | 2,430.0 | 56,534.4 | 5,430.0 |
| | | | | Ingresos excedentes' | | |

INSTITUTO DE INVESTIGACION Y CAPACITACION AGROPECUARIA, ACUICOLA Y FORESTAL DEL ESTADO DE MEXICO
INGRESOS
 (Miles de Pesos)

| INGRESOS | PREVISTO | PRESUPUESTO 2016 | | TOTAL AUTORIZADO | RECAUDADO | VARIACIÓN | |
|----------------------------------------------------------------------------------------------|-----------------|-------------------------------|-------------------------------|------------------|-----------------|----------------|-------------|
| | | ASIGNACIONES Y/O AMPLIACIONES | REDUCCIONES Y/O DISMINUCIONES | | | IMPORTE | % |
| INGRESOS DE GESTIÓN | 6,562.8 | | 6,562.8 | | 282.3 | -282.3 | |
| Ingresos Por Ventas de Bienes y Servicios | 6,562.8 | | 6,562.8 | | 282.3 | -282.3 | |
| PARTICIPACIONES, APORTACIONES, TRANSFERENCIAS, ASIGNACIONES, SUBSIDIOS Y OTRAS AYUDAS | 31,456.6 | 6,562.8 | | 38,019.4 | 33,098.5 | 4,920.9 | 12.9 |
| Subsidio | 31,456.6 | 6,562.8 | | 38,019.4 | 33,098.5 | 4,920.9 | 12.9 |
| OTROS INGRESOS Y BENEFICIOS | | 12,645.9 | | 12,645.9 | 12,498.6 | 147.3 | 1.2 |
| Ingresos Financieros | | | | | 6.1 | 843.9 | 99.3 |
| Disponibilidad Financiera | | 850.0 | | 850.0 | 850.0 | | |
| Pasivos Pendientes de Liquidar al Cierre del Ejercicio | | | | | 10,279.6 | -10,279.6 | |
| Pasivos Derivados de Erogaciones Devengadas y Pendientes de Ejercicios Anteriores | | 10,595.9 | | 10,595.9 | | 10,595.9 | 100.0 |
| Ingresos Diversos | | 1,200.0 | | 1,200.0 | 1,362.9 | -162.9 | -13.6 |
| SUBTOTAL | 38,019.4 | 19,208.7 | 6,562.8 | 50,665.3 | 45,879.4 | 4,785.9 | 9.4 |
| Programa de Acciones para el Desarrollo (PAD) | 13,085.0 | | | 13,085.0 | 13,085.0 | | |
| TOTAL | 51,104.4 | 19,208.7 | 6,562.8 | 63,750.3 | 58,964.4 | 4,785.9 | 7.5 |

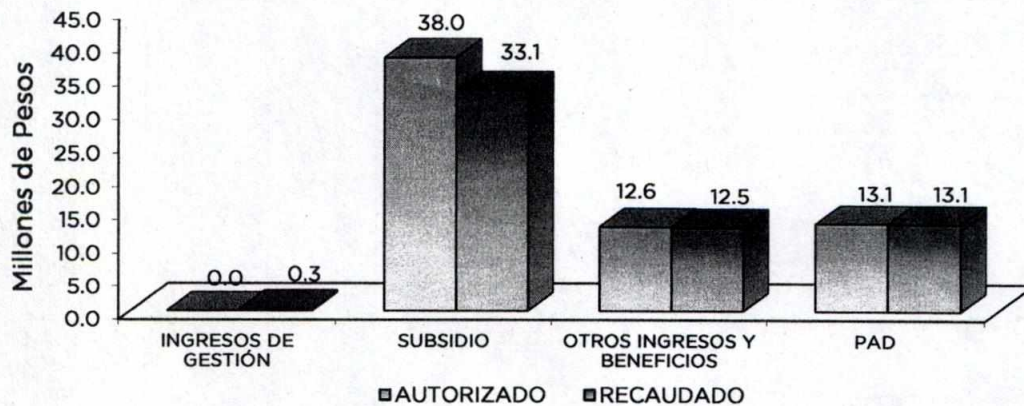

NOTAS AL PRESUPUESTO DE INGRESOS

INGRESOS

Se previó recaudar ingresos por 51 millones 104.4 miles de pesos, se dieron ampliaciones y reducciones netas de más durante el ejercicio por 12 millones 645.9 miles de pesos, obteniendo un total autorizados de 63 millones 750.3 miles de pesos. El importe recaudado fue por 58 millones 964.4 miles de pesos, por lo que se obtuvo una variación de menos por 4 millones 785.9 miles de pesos; lo cual representó el 7.5 por ciento al monto previsto.

INGRESOS DE GESTIÓN

INGRESOS POR VENTA DE BIENES Y SERVICIOS

Inicialmente se previó recaudar ingresos por concepto de excedentes de investigación 6 millones 562.8 miles de pesos y se tuvo una reducción derivado que los ingresos se depositaron al GEM por convenio firmado. Se recaudaron en el instituto 282.3 miles de pesos, obteniendo una variación de más por 282.3 miles de pesos, respecto al total autorizado.

PARTICIPACIONES, APORTACIONES, TRANSFERENCIAS, ASIGNACIONES, SUBSIDIOS Y OTRAS AYUDAS

Del previsto por 31 millones 456.6 miles de pesos, se dieron ampliaciones por 6 millones 562.8 miles de pesos presentando un presupuesto autorizado de 38 millones 19.4 miles de pesos, por lo que se recaudaron 33 millones 98.5 miles de pesos, por lo que se tuvo una variación de menos por 4 millones 920.9 miles de pesos, lo que representó el 12.9 por ciento, cumpliéndose así con el Acuerdo para la Contención del Gasto y Ahorro Presupuestal 2016, así como el Plan de Ahorro del Gasto de Gubernamental.

OTROS INGRESOS Y BENEFICIOS

En este rubro se tuvieron ampliaciones por 12 millones 645.9 miles de pesos principalmente, 10 millones 595.9 miles de pesos a Pasivos Derivados de Erogaciones Devengadas y Pendientes de Pago de Ejercicios Anteriores, un millón 200 mil pesos a Ingresos Diversos y 850 miles de pesos por Disponibilidades Financieras, recaudándose 12 millones 498.6 miles de pesos, principalmente por los pasivos pendientes de liquidar al cierre del ejercicio, presentándose una variación de menos por 147.3 miles de pesos que representó el 12.9 por ciento.

PROGRAMA DE ACCIONES PARA EL DESARROLLO (PAD)

Se tuvo autorizado y recaudado para este concepto 13 millones 85 mil pesos recaudándose en su totalidad, para la continuación y desarrollo de acciones para el Programa Integral para el Desarrollo Empresarial, Parcelas Demostrativas, Investigaciones y Transferencia de Tecnología a Floricultores, mantenimiento del Centro Integral de Desarrollo Agropecuario Sustentable, Municipio de Villa Guerrero, Rehabilitación de Centros de Investigación y Transferencia de Tecnología, recaudándose en su totalidad.

CUENTA PÚBLICA DEL GOBIERNO, ORGANISMOS AUXILIARES Y AUTÓNOMOS DEL ESTADO DE MÉXICO 2016

Instituto de Investigación y Capacitación Agropecuaria, Acuicola y Forestal del Estado de México
 Estado Analítico del Ejercicio del Presupuesto de Egresos
 Clasificación por Objeto del Gasto (Capítulo y Concepto)
 Del 1 de enero al 31 de diciembre de 2016
 (Miles de Pesos)

| Concepto | Egresos | | | | | Subejercicio 6 = (3 - 4) |
|---------------------------------------------------------------------------|-----------------|-------------------------------------|-----------------------------|----------------|-----------------|-------------------------------|
| | Aprobado 1 | Ampliaciones/ (Reducciones) 2 | Modificado 3 = (1 + 2) | Devengado 4 | Pagado 5 | |
| Servicios Personales | 32,839.3 | 0.0 | 32,839.3 | - | 31,250.6 | 32,839.3 |
| Remuneraciones al Personal de Carácter Permanente | 13,297.5 | 1,162.9 | 12,134.6 | - | 11,930.1 | 12,134.6 |
| Remuneraciones al Personal de Carácter Transitorio | 1,868.3 | 977.7 | 890.6 | - | 863.3 | 890.6 |
| Remuneraciones Adicionales y Especiales | 11,545.9 | 629.4 | 12,175.3 | - | 11,654.5 | 12,175.3 |
| Seguridad Social | 3,275.0 | 1,008.7 | 4,283.7 | - | 4,147.3 | 4,283.7 |
| Otras Prestaciones Sociales y Económicas | 2,750.9 | 419.6 | 3,170.5 | - | 2,515.4 | 3,170.5 |
| Previsiones | - | - | - | - | - | - |
| Pago de Estímulos a Servidores Públicos | 101.7 | 82.9 | 184.6 | - | 140.0 | 184.6 |
| Materiales y Suministros | 2,415.5 | - | 2,415.5 | - | 426.6 | 2,415.5 |
| Materiales de Administración, Emisión de Documentos y Artículos Oficiales | 320.1 | 36.0 | 284.1 | - | 83.5 | 284.1 |
| Alimentos y Utensilios | 95.5 | 71.5 | 167.0 | - | 91.9 | 167.0 |
| Materias Primas y Materiales de Producción y Comercialización | 359.6 | 87.8 | 271.8 | - | 13.6 | 271.8 |
| Materiales y Artículos de Construcción y de Reparación | 63.9 | 1.4 | 65.3 | - | 10.7 | 65.3 |
| Productos Químicos, Farmacéuticos y de Laboratorio | 588.8 | 50.0 | 638.8 | - | 183.7 | 638.8 |
| Combustibles, Lubricantes y Aditivos | 846.8 | - | 846.8 | - | 0.9 | 846.8 |
| Vestuario, Blancos, Prendas de Protección y Artículos Deportivos | 27.0 | 8.3 | 35.3 | - | 7.3 | 35.3 |
| Materiales y Suministros Para Seguridad | - | - | - | - | - | - |
| Herramientas, Refacciones y Accesorios Menores | 113.8 | 7.4 | 106.4 | - | 35.0 | 106.4 |
| Servicios Generales | 2,764.6 | 850.0 | 3,614.6 | - | 3,227.8 | 3,614.6 |
| Servicios Básicos | 534.8 | 0.6 | 535.4 | - | 382.0 | 535.4 |
| Servicios de Arrendamiento | 156.4 | 61.2 | 95.2 | - | 67.6 | 95.2 |
| Servicios Profesionales, Científicos, Técnicos y Otros Servicios | 177.7 | 464.7 | 642.4 | - | 591.0 | 642.4 |
| Servicios Financieros, Bancarios y Comerciales | 313.1 | 6.6 | 306.5 | - | 255.4 | 306.5 |
| Servicios de Instalación, Reparación, Mantenimiento y Conservación | 505.4 | 318.5 | 186.9 | - | 143.1 | 186.9 |
| Servicios de Comunicación Social y Publicidad | 82.4 | 41.2 | 41.2 | - | 25.4 | 41.2 |
| Servicios de Traslado y Viáticos | 126.1 | 115.8 | 241.9 | - | 219.4 | 241.9 |
| Servicios Oficiales | - | 31.9 | 31.9 | - | 31.8 | 31.9 |
| Otros Servicios Generales | 868.7 | 664.5 | 1,533.2 | - | 1,512.1 | 1,533.2 |
| Transferencias, Asignaciones, Subsidios y Otras Ayudas | - | - | - | - | - | - |
| Transferencias Internas y Asignaciones al Sector Público | - | - | - | - | - | - |
| Transferencias al Resto del Sector Público | - | - | - | - | - | - |
| Subsidios y Subvenciones | - | - | - | - | - | - |
| Ayudas Sociales | - | - | - | - | - | - |
| Pensiones y Jubilaciones | - | - | - | - | - | - |
| Transferencias a Fideicomisos, Mandatos y Otros Análogos | - | - | - | - | - | - |
| Transferencias a la Seguridad Social | - | - | - | - | - | - |
| Donativos | - | - | - | - | - | - |
| Transferencias al Exterior | - | - | - | - | - | - |
| Bienes Muebles, Inmuebles e Intangibles | - | 1,200.0 | 1,200.0 | 1,200.0 | - | - |
| Mobiliario y Equipo de Administración | - | - | - | - | - | - |
| Mobiliario y Equipo Educativo y Recreativo | - | - | - | - | - | - |
| Equipo e Instrumental Médico y de Laboratorio | - | 1,200.0 | 1,200.0 | 1,200.0 | - | - |
| Vehículos y Equipo de Transporte | - | - | - | - | - | - |
| Equipo de Defensa y Seguridad | - | - | - | - | - | - |
| Maquinaria, Otros Equipos y Herramientas | - | - | - | - | - | - |
| Activos Biológicos | - | - | - | - | - | - |
| Bienes Inmuebles | - | - | - | - | - | - |
| Activos Intangibles | - | - | - | - | - | - |
| Inversión Pública | 13,085.0 | - | 13,085.0 | 6,944.7 | 6,140.3 | 6,140.3 |
| Obra Pública en Bienes de Dominio Público | - | - | - | - | - | - |
| Obra Pública en Bienes Propios | - | - | - | - | - | - |
| Proyectos Productivos y Acciones de Fomento | 13,085.0 | - | 13,085.0 | 6,944.7 | 6,140.3 | 6,140.3 |
| Inversiones Financieras y Otras Provisiones | - | - | - | - | - | - |
| Inversiones Para el Fomento de Actividades Productivas | - | - | - | - | - | - |
| Acciones y Participaciones de Capital | - | - | - | - | - | - |
| Compra de Títulos y Valores | - | - | - | - | - | - |
| Concesión de Préstamos | - | - | - | - | - | - |
| Inversiones en Fideicomisos, Mandatos y Otros Análogos | - | - | - | - | - | - |
| Otras Inversiones Financieras | - | - | - | - | - | - |
| Provisiones para Contingencias y Otras Erogaciones Especiales | - | - | - | - | - | - |
| Participaciones y Aportaciones | - | - | - | - | - | - |
| Participaciones | - | - | - | - | - | - |
| Aportaciones | - | - | - | - | - | - |
| Convenios | - | - | - | - | - | - |
| Deuda Pública | - | 10,595.9 | 10,595.9 | - | 10,595.9 | 10,595.9 |
| Amortización de la Deuda Pública | - | - | - | - | - | - |
| Intereses de la Deuda Pública | - | - | - | - | - | - |
| Comisiones de la Deuda Pública | - | - | - | - | - | - |
| Gastos de la Deuda Pública | - | - | - | - | - | - |
| Costo por Coberturas | - | - | - | - | - | - |
| Apoyos Financieros | - | - | - | - | - | - |
| Adeudos de Ejercicios Fiscales Anteriores (Adefas) | - | 10,595.9 | 10,595.9 | - | 10,595.9 | 10,595.9 |
| Total del Gasto | 51,104.4 | 12,645.9 | 63,750.3 | 8,144.7 | 51,641.2 | 55,605.6 |

ICAMEX

Instituto de Investigación y Capacitación Agropecuaria, Acuicola y Forestal del Estado de México
 Estado Análítico del Ejercicio del Presupuesto de Egresos
 Clasificación Económica (por Tipo de Gasto)
 Del 1 de enero al 31 de diciembre de 2016
 (Miles de Pesos)

| Concepto | Egresos | | | | | Subejercicio 6 = (3 - 4) |
|---------------------------------------------------|-----------------|--------------------------------|-----------------|----------------|-----------------|-------------------------------|
| | Aprobado | Ampliaciones/ (Reducciones) | Modificado | Devengado | Pagado | |
| | 1 | 2 | 3 = (1 + 2) | 4 | 5 | |
| Gasto Corriente | 38,019.4 | 850.0 | 38,869.4 | | 34,905.0 | 38,869.4 |
| Gasto de Capital | 13,085.0 | 1,200.0 | 14,285.0 | 8,144.7 | 6,140.3 | 6,140.3 |
| Amortización de la Deuda y Disminución de Pasivos | | 10,595.9 | 10,595.9 | | 10,595.9 | 10,595.9 |
| Pensiones y Jubilaciones | | | - | | | - |
| Participaciones | | | - | | | - |
| Total del Gasto | 51,104.4 | 12,645.9 | 63,750.3 | 8,144.7 | 51,641.2 | 55,605.6 |

instituto de Investigación Agropecuaria, Acuicola y Forestal del Estado de México
 Estado Análítico del Ejercicio del Presupuesto de Egresos
 Clasificación Administrativa
 Del 1 de enero al 31 de diciembre de 2016
 (Miles de Pesos)

| Concepto | Egresos | | | | | Subejercicio 6 = (3 - 4) |
|-------------------------------------------------------------------------------------------------------|-----------------|--------------------------------|-----------------|----------------|-----------------|-------------------------------|
| | Aprobado | Ampliaciones/ (Reducciones) | Modificado | Devengado | Pagado | |
| | 1 | 2 | 3 = (1 + 2) | 4 | 5 | |
| Entidades Paraestatales y Fideicomisos No Empresariales y No Financieros | 51,104.4 | 12,645.9 | 63,750.3 | 8,144.7 | 51,641.2 | 55,605.6 |
| Instituciones Públicas de Seguridad Social | - | - | - | - | - | - |
| Entidades Paraestatales Empresariales No Financieras con Participación Estatal Mayoritaria | - | - | - | - | - | - |
| Entidades Paraestatales Empresariales Financieras Monetarias con Participación Estatal Mayoritaria | - | - | - | - | - | - |
| Entidades Paraestatales Empresariales Financieras No Monetarias con Participación Estatal Mayoritaria | - | - | - | - | - | - |
| Fideicomisos Financieros Públicos con Participación Estatal Mayoritaria | - | - | - | - | - | - |
| Total del Gasto | 51,104.4 | 12,645.9 | 63,750.3 | 8,144.7 | 51,641.2 | 55,605.6 |

Instituto de Investigación y Capacitación Agropecuaria, Acuicola y Forestal del Estado de México
 Estado Análítico del Ejercicio del Presupuesto de Egresos
 Clasificación Administrativa
 Del 1 de enero al 31 de diciembre de 2016
 (Miles de pesos)

| Concepto | Egresos | | | | | Subejercicio 6 = (3 - 4) |
|------------------------|-----------------|--------------------------------|-----------------|----------------|-----------------|-------------------------------|
| | Aprobado | Ampliaciones/ (Reducciones) | Modificado | Devengado | Pagado | |
| | 1 | 2 | 3 = (1 + 2) | 4 | 5 | |
| 207B1000001 | 51,104.4 | 12,645.9 | 63,750.3 | 8,144.7 | 51,641.2 | 55,605.6 |
| Total del Gasto | 51,104.4 | 12,645.9 | 63,750.3 | 8,144.7 | 51,641.2 | 55,605.6 |

CUENTA PÚBLICA DEL GOBIERNO, ORGANISMOS AUXILIARES Y AUTÓNOMOS DEL ESTADO DE MÉXICO 2016

Instituto de Investigación y Capacitación Agropecuaria, Acuicola y Forestal del Estado de México
 Estado Analítico del Ejercicio del Presupuesto de Egresos
 Clasificación Administrativa
 Del 1 de enero al 31 de diciembre de 2016
 (Miles de pesos)

| Concepto | Egresos | | | | | Subejercicio 6 = (3 - 4) |
|------------------------|-----------------|--------------------------------|-----------------|----------------|-----------------|-------------------------------|
| | Aprobado | Ampliaciones/ (Reducciones) | Modificado | Devengado | Pagado | |
| | 1 | 2 | 3 = (1 + 2) | 4 | 5 | |
| Poder ejecutivo | 51,104.4 | 12,645.9 | 63,750.3 | 8,144.7 | 51,641.2 | 55,605.6 |
| Poder Legislativo | | | - | | | - |
| Poder Judicial | | | - | | | - |
| Organos Autonomos | | | - | | | - |
| Total del Gasto | 51,104.4 | 12,645.9 | 63,750.3 | 8,144.7 | 51,641.2 | 55,605.6 |

Instituto de Investigación y Capacitación Agropecuaria, Acuicola y Forestal del Estado de México
 Estado Analítico del Ejercicio del Presupuesto de Egresos
 Clasificación Funcional (Finalidad y Función)
 Del 1 de enero al 31 de diciembre 2016
 (Miles de Pesos)

| Concepto | Egresos | | | | | Subejercicio 6 = (3 - 4) |
|-----------------------------------------------------------------------------------------------|-----------------|--------------------------------|-----------------|----------------|-----------------|-------------------------------|
| | Aprobado | Ampliaciones/ (Reducciones) | Modificado | Devengado | Pagado | |
| | 1 | 2 | 3 = (1 + 2) | 4 | 5 | |
| Gobierno | 1,544.0 | - | 1,544.0 | - | 1,520.4 | 1,544.0 |
| Legislación | | | - | | | - |
| Justicia | | | - | | | - |
| Coordinación de la Política de Gobierno | 1,544.0 | | 1,544.0 | | 1,520.4 | 1,544.0 |
| Relaciones Exteriores | | | - | | | - |
| Asuntos Financieros y Hacendarios | | | - | | | - |
| Seguridad Nacional | | | - | | | - |
| Asuntos de Orden Público y de Seguridad Interior | | | - | | | - |
| Otros Servicios Generales | | | - | | | - |
| Desarrollo Social | - | - | - | - | - | - |
| Protección Ambiental | | | - | | | - |
| Vivienda y Servicios a la Comunidad | | | - | | | - |
| Salud | | | - | | | - |
| Recreación, Cultura y Otras Manifestaciones Sociales | | | - | | | - |
| Educación | | | - | | | - |
| Protección Social | | | - | | | - |
| Otros Asuntos Sociales | | | - | | | - |
| Desarrollo Económico | 49,560.4 | 2,050.0 | 51,610.4 | 8,144.7 | 39,524.9 | 43,465.7 |
| Asuntos Económicos, Comerciales y Laborales en General | | | - | | | - |
| Agropecuaria, Silvicultura, Pesca y Caza | 9,585.0 | | 9,585.0 | 3,452.6 | 6,132.4 | 6,132.4 |
| Combustibles y Energía | | | - | | | - |
| Minería, Manufacturas y Construcción | | | - | | | - |
| Transporte | | | - | | | - |
| Comunicaciones | | | - | | | - |
| Turismo | | | - | | | - |
| Ciencia, Tecnología e Innovación | 39,975.4 | 2,050.0 | 42,025.4 | 4,692.1 | 33,392.5 | 37,333.3 |
| Otras Industrias y Otros Asuntos Económicos | | | - | | | - |
| Otras no Clasificadas en Funciones Anteriores | - | 10,595.9 | 10,595.9 | - | 10,595.9 | 10,595.9 |
| Transacciones de la Deuda Pública / Costo Financiero de la Deuda | | | - | | | - |
| Transferencias, Participaciones y Aportaciones entre Diferentes Niveles y Órdenes de Gobierno | | | - | | | - |
| Saneamiento del Sistema Financiero | | | - | | | - |
| Adeudos de Ejercicios Fiscales Anteriores | | 10,595.9 | 10,595.9 | | 10,595.9 | 10,595.9 |
| Total del Gasto | 51,104.4 | 12,645.9 | 63,750.3 | 8,144.7 | 51,641.2 | 55,605.6 |

ICAMEX

Instituto de Investigación y Capacitación Agropecuaria, Acuicola y Forestal del Estado de México
 Endeudamiento Neto
 Del 1 de Enero al 31 de Diciembre de 2016
 (Miles de Pesos)

| Identificación de Crédito o Instrumento | Contratación/Colocación | Amortización | Endeudamiento Neto |
|-----------------------------------------|-------------------------|--------------|--------------------|
| | A | B | C = A - B |
| Creditos Bancarios | | | |
| | | | - |
| | | | - |
| | N/A | | - |
| | | | - |
| | | | - |
| | | | - |
| Total Créditos Bancarios | - | - | - |
| Otros Instrumentos de Deuda | | | |
| | | | - |
| | | | - |
| | | | - |
| | | | - |
| | | | - |
| Total Otros Instrumentos de Deuda | - | - | - |
| TOTAL | - | - | - |

Instituto de Investigación y Capacitación Agropecuaria, Acuicola y Forestal del Estado de México
 Intereses de la Deuda
 Del 1 de enero al 31 de diciembre de 2016
 (Miles de Pesos)

| Identificación de Crédito o Instrumento | Devengado | Pagado |
|---------------------------------------------------|-----------|--------|
| Créditos Bancarios | | |
| | | |
| | | |
| | N/A | |
| | | |
| | | |
| Total de Intereses de Créditos Bancarios | - | - |
| Otros Instrumentos de Deuda | | |
| | | |
| | | |
| | | |
| | | |
| Total de Intereses de Otros Instrumentos de Deuda | - | - |
| TOTAL | - | - |

INSTITUTO DE INVESTIGACION Y CAPACITACION AGROPECUARIA ACUICOLA Y FORESTAL DEL ESTADO DE MEXICO
EGRESOS POR CAPÍTULO

(Miles de Pesos)

| EGRESOS | PREVISTO | PRESUPUESTO | | 2016 | | VARIACIÓN | |
|-----------------------------------------------|-----------------|-------------------------------------|-------------------------------------|---------------------|-----------------|----------------|------------|
| | | ASIGNACIONES Y/O AMPLIACIONES | REDUCCIONES Y/O DISMINUCIONES | TOTAL AUTORIZADO | EJERCIDO | IMPORTE | % |
| SERVICIOS PERSONALES | 32,839.3 | 2,966.2 | 2,966.2 | 32,839.3 | 31,250.6 | 1,588.7 | 4.8 |
| MATERIALES Y SUMINISTROS | 2,415.5 | 311.4 | 311.4 | 2,415.5 | 426.6 | 1,988.9 | 82.3 |
| SERVICIOS GENERALES | 2,764.6 | 1,434.8 | 584.8 | 3,614.6 | 3,227.8 | 386.8 | 10.7 |
| BIENES MUEBLES E INMUEBLES INTANGIBLES | | 1,200.0 | | 1,200.0 | 1,200.0 | | |
| DEUDA PÚBLICA | | 10,595.9 | | 10,595.9 | 10,595.9 | | |
| SUBTOTAL | 38,019.4 | 16,508.3 | 3,862.4 | 50,665.3 | 46,700.9 | 3,964.4 | 7.8 |
| INVERSIÓN PÚBLICA | | | | | | | |
| Programa de Acciones para el Desarrollo (PAD) | 13,085.0 | | | 13,085.0 | 13,085.0 | | |
| TOTAL | 51,104.4 | 16,508.3 | 3,862.4 | 63,750.3 | 59,785.9 | 3,964.4 | 6.2 |

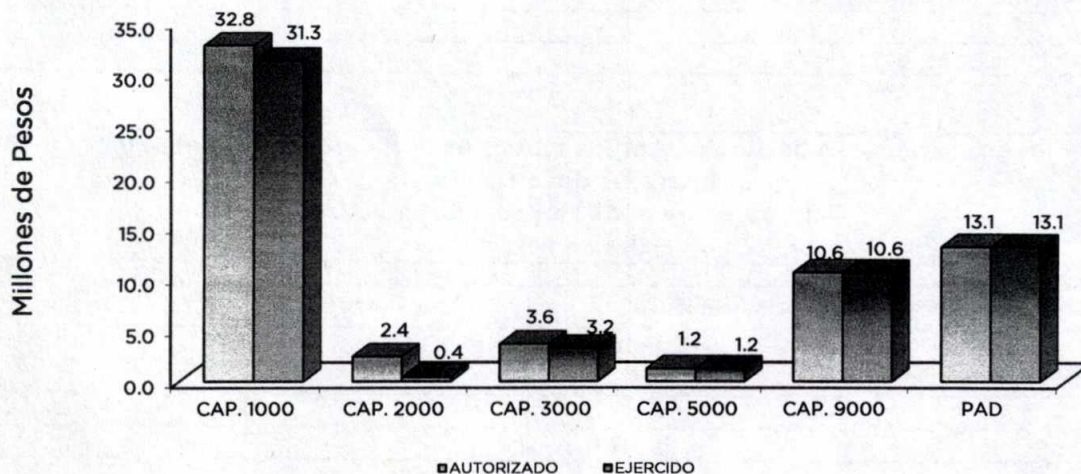

NOTAS AL PRESUPUESTO DE EGRESOS

EGRESOS

El presupuesto autorizado anual ascendió a 51 millones 104.4 miles de pesos, presentándose ampliaciones y traspasos netos de más por 12 millones 645.9 miles de pesos, derivado de la ampliación de disponibilidades de Proyectos Regionales y de Investigación y Transferencia de Tecnología utilizados en la generación y Apoyo de tecnologías a los productores regionales, con lo que se determinó un presupuesto modificado de 63 millones 750.3 miles de pesos, de dicha cantidad se ejercieron 59 millones 785.9 miles de pesos, obteniéndose un subejercido por 3 millones 964.4 miles de pesos, que representó el 6.2 por ciento menos, con respecto al monto autorizado.

SERVICIOS PERSONALES

Por este capítulo, inicialmente se autorizaron 32 millones 839.3 miles de pesos, de los cuales se ejercieron 31 millones 250.6 miles de pesos, teniéndose un subejercicio de un millón 588.7 miles de pesos, que representó el 4.8 por ciento del monto autorizado.

MATERIALES Y SUMINISTROS

El presupuesto original autorizado fue por 2 millones 415.5 miles de pesos, se ejercieron 426.6 miles de pesos, obteniéndose un subejercicio de un millón 988.9 miles de pesos, que representó un 82.3 por ciento del monto autorizado. El ejercido se aplicó para el pago de materias primas y materiales de producción como: Semillas, costales, plásticos para invernaderos, etc. En plaguicidas, abonos y fertilizantes utilizados en la preparación de la tierra y control de cultivos, medicamentos para los semovientes que forman parte del programa pecuario, combustibles para el uso de la plantilla vehicular en la realización de actividades propias del Instituto.

SERVICIOS GENERALES

Inicialmente se autorizaron 2 millones 764.6 miles de pesos, posteriormente se dieron ampliaciones y traspasos netos de más por 850 mil pesos, determinando un presupuesto modificado de 3 millones 614.6 miles de pesos, ejerciéndose 3 millones 227.8 miles de pesos. Obteniéndose un subejercicio por 386.8 miles de pesos que representó el 10.7 por ciento. El ejercido se aplicó en la reparación y mantenimiento de vehículos, energía eléctrica para el uso de los ranchos en sistemas de riego, seguros y fianzas del parque vehicular, así como el pago del impuesto sobre erogaciones por remuneraciones al trabajo personal.

BIENES MUEBLES, INMUEBLES E INTANGIBLES

Se autorizaron ampliaciones por un millón 200 mil pesos, de los cuales se ejercieron un millón 200 mil pesos, que representó el 100 por ciento del total autorizado. El importe ejercido, se aplicó en la adquisición de un bien inmueble localizado en el municipio de Amecameca, para poder tener presencia en la zona oriente y que esto permita mejorar la transferencia de tecnología.

DEUDA PÚBLICA

Se obtuvo una ampliación por 10 millones 595.9 miles de pesos, para el pago de los pasivos derivados de erogaciones devengadas y pendientes de liquidar al cierre del ejercicio inmediato anterior; ejerciéndose en su totalidad, con respecto al monto autorizado.

PROGRAMA DE ACCIONES PARA EL DESARROLLO (PAD)

Se autorizaron 13 millones 85 miles de pesos, para la realización de acciones correspondientes a los programas: Parcelas Demostrativas, Programa Integral para el Desarrollo Agro empresarial y Rehabilitación de Centros de Investigación y Transferencia de Tecnología, ejerciéndose en su totalidad.

CUENTA PÚBLICA DEL GOBIERNO, ORGANISMOS AUXILIARES Y AUTÓNOMOS DEL ESTADO DE MÉXICO 2016

INFORMACIÓN PRESUPUESTAL

Instituto de Investigación y Capacitación, Agropecuaria, Acuicola y Forestal del Estado de México
EGRESOS POR OBJETO DEL GASTO
(Miles de Pesos)

| CAPÍTULO Y OBJETO DEL GASTO | P R E S U P U E S T O 2 0 1 6 | | | | | |
|-----------------------------------------------------------------------------|-------------------------------|-------------------------------------|----------------------------------|---------------------|-----------------|----------------|
| | PREVISTO | ASIGNACIONES Y/O AMPLIACIONES | REDUCCIONES Y/O DISMINUCIONES | TOTAL AUTORIZADO | EJERCIDO | VARIACIÓN |
| SERVICIOS PERSONALES | 32,839.3 | 2,966.2 | 2,966.2 | 32,839.3 | 31,250.6 | 1,588.7 |
| Sueldo Base | 13,297.5 | 87.7 | 1,250.6 | 12,134.6 | 11,930.1 | 204.5 |
| Sueldo s base al personal eventual | 1,868.3 | | 977.7 | 890.6 | 863.3 | 27.3 |
| Prima por Años de Servicio | 610.2 | 66.3 | 29.1 | 647.4 | 560.0 | 87.4 |
| Prima por Antigüedad | | | | | | |
| Prima Adicional por Permanencia en el Servicio | 153.5 | 15.8 | 7.5 | 161.8 | 156.3 | 5.5 |
| Prima Vacacional | 924.0 | 14.7 | 23.5 | 915.2 | 817.6 | 97.6 |
| Aguinaldo | 2,108.1 | 55.8 | 15.7 | 2,148.2 | 1,962.6 | 185.6 |
| Aguinaldo eventuales | 316.0 | | 113.8 | 202.2 | 141.0 | 61.2 |
| Compensación por Retabulación | 1,303.6 | 422.8 | | 1,726.4 | 1,700.1 | 26.3 |
| Gratificación | 5,265.3 | 374.0 | 451.9 | 5,187.4 | 5,186.4 | 1.0 |
| Gratificación por Convenio | 669.9 | 335.2 | 10.3 | 994.8 | 979.4 | 15.4 |
| Gratificación por productividad | 195.3 | | 3.4 | 191.9 | 151.1 | 40.8 |
| Cuotas de Servicio de Salud | 1,562.7 | 308.7 | | 1,871.4 | 1,870.8 | .6 |
| Cuotas al Sistema Solidario de Reparto | 1,150.4 | 238.1 | | 1,388.5 | 1,388.2 | .3 |
| Cuotas del Sistema de Capitalización Individual | 107.4 | 102.2 | | 209.6 | 206.6 | 3.0 |
| Aportación para Financiar los Gastos Generales de Administración de ISSEMyM | 154.0 | 91.0 | 4.0 | 241.0 | 212.2 | 28.8 |
| Riesgo de Trabajo | 176.0 | 163.8 | | 339.8 | 303.8 | 36.0 |
| Seguros y Fianzas | 124.5 | 111.9 | 3.0 | 233.4 | 165.7 | 67.7 |
| Cuotas para Fondo de Retiro | 223.0 | 24.5 | | 247.5 | 238.1 | 9.4 |
| Seguro de Separación Individualizado | 342.2 | 100.2 | | 442.4 | 287.1 | 155.3 |
| Indemnización por accidentes de trabajo | 8.3 | | 3.9 | 4.4 | | 4.4 |
| Becas para hijos de trabajadores sindicalizados | 43.8 | 15.6 | .9 | 58.5 | 52.3 | 6.2 |
| Días Cívicos y económicos | 100.0 | 13.5 | | 113.5 | 108.9 | 4.6 |
| Día del maestro y el servidor público | 214.7 | 51.4 | 7.0 | 259.1 | 259.0 | .1 |
| Otros Gastos derivados de convenio | 618.5 | 259.6 | 47.6 | 830.5 | 651.8 | 178.7 |
| Viáticos | 350.6 | 17.3 | 7.1 | 360.8 | 169.4 | 191.4 |
| Despensa | 849.8 | 12.4 | 8.4 | 853.8 | 748.8 | 105.0 |
| Reconocimiento a Servidores Públicos | | 27.3 | | 27.3 | 23.8 | 3.5 |
| Estímulos por Puntualidad y Asistencia | 101.7 | 56.4 | .8 | 157.3 | 116.2 | 41.1 |
| MATERIALES Y SUMINISTROS | 2,415.5 | 311.4 | 311.4 | 2,415.5 | 426.6 | 1,988.9 |
| Materiales y Útiles de Oficina | 159.6 | | 48.1 | 111.5 | .8 | 110.7 |
| Material y Útiles de Imprenta y Reproducción | 58.6 | 21.8 | 10.4 | 70.0 | 53.3 | 16.7 |
| Material de foto, cine y grabación | | 1.1 | | 1.1 | 3 | .8 |
| Materiales y Útiles para el Procesamiento en Equipos y Bienes Informáticos | 85.8 | | 25.4 | 60.4 | .7 | 59.7 |
| Material de Información | 3.5 | 3.3 | | 6.8 | 4.5 | 2.3 |
| Material y Enseres de Limpieza | 11.4 | 15.6 | .2 | 26.8 | 17.5 | 9.3 |
| Material para Identificación y Registro | 1.1 | 6.4 | | 7.5 | 6.4 | 1.1 |
| Productos alimenticios para personas | 64.6 | 79.2 | | 143.8 | 91.9 | 51.9 |
| Productos alimenticios para animales | 30.9 | | 7.7 | 23.2 | | 23.2 |
| Materias primas y materiales de producción | 359.6 | 9.2 | 97.0 | 271.8 | 13.6 | 258.2 |
| Material Eléctrico y Electrónico | 21.7 | .2 | 2.4 | 19.5 | 3.2 | 16.3 |
| Materiales Complementarios | 27.0 | | 3.0 | 24.0 | | 24.0 |
| Material de señalización | | 6.3 | | 6.3 | 4.2 | 2.1 |
| Materiales de construcción | 15.2 | 1.3 | 1.0 | 15.5 | 3.3 | 12.2 |
| Sustancias químicas | 57.8 | 153.3 | | 211.1 | 143.3 | 67.8 |
| Plaguicidas, abonos y fertilizantes | 445.5 | | 106.9 | 338.6 | 1.0 | 337.6 |
| Medicinas y Productos Farmacéuticos | 26.3 | 3.6 | | 29.9 | 24.4 | 5.5 |
| Materiales, accesorios y suministros médicos | 4.0 | | | 4.0 | | 4.0 |
| Materiales, accesorios y suministros de laboratorio | 55.2 | | | 55.2 | 15.0 | 40.2 |
| Combustibles, Lubricantes y Aditivos | 846.8 | | | 846.8 | .9 | 845.9 |
| Vestuario y Uniformes | 11.1 | | | 11.1 | | 11.1 |
| Prendas de seguridad y protección personal | 10.8 | 5.2 | | 16.0 | 4.3 | 11.7 |
| Artículos deportivos | 5.2 | 3.0 | | 8.2 | 3.0 | 5.2 |
| Refacciones, Accesorios y Herramientas | 35.8 | 1.9 | | 37.7 | 16.2 | 21.5 |
| Refacciones, Accesorios menores de edificios | | | | | | |
| Refacciones y Accesorios para Equipo de Cómputo | 14.6 | | .6 | 14.0 | 1.8 | 12.2 |
| Artículos para la extinción de incendios | 4.2 | | | 4.2 | | 4.2 |
| Refacciones y Accesorios menores de maquinaria y otros equipos | 20.6 | | 2.0 | 18.6 | .9 | 17.7 |
| Otros Enseres | 38.6 | | 6.7 | 31.9 | 16.1 | 15.8 |
| SERVICIOS GENERALES | 2,764.6 | 1,434.8 | 584.8 | 3,614.6 | 3,227.8 | 386.8 |
| Servicio de Energía Eléctrica | 223.5 | 1.6 | | 225.1 | 180.7 | 44.4 |
| Servicio de Telefonía Convencional | 306.3 | | | 306.3 | 200.9 | 105.4 |

ICAMEX

| CAPÍTULO Y OBJETO DEL GASTO | P R E S U P U E S T O 2 0 1 6 | | | | | |
|-------------------------------------------------------------------------------------------------------------------|-------------------------------|-------------------------------------|----------------------------------|---------------------|-----------------|----------------|
| | PREVISTO | ASIGNACIONES Y/O AMPLIACIONES | REDUCCIONES Y/O DISMINUCIONES | TOTAL AUTORIZADO | EJERCIDO | VARIACIÓN |
| Servicio Postal y Telegráfico | 5.0 | | 1.0 | 4.0 | .4 | 3.6 |
| Arrendamiento de Maquinaria y Equipo | 156.4 | 56.7 | 117.9 | 95.2 | 67.6 | 27.6 |
| Asesorías Asociadas a Convenios o Acuerdos | 154.5 | 450.0 | | 604.5 | 558.8 | 45.7 |
| Servicios Informáticos | | 13.1 | | 13.1 | 9.7 | 3.4 |
| Servicios de Apoyo Administrativo y Fotocopiado | 23.2 | 1.6 | | 24.8 | 22.5 | 2.3 |
| Servicios Bancarios y Financieros | | 16.0 | | 16.0 | 12.3 | 3.7 |
| Seguros y Fianzas | 313.1 | | 25.1 | 288.0 | 240.7 | 47.3 |
| fletes y Maniobra | | 2.5 | | 2.5 | 2.4 | .1 |
| Reparacion y Mantenimiento de Inmuebles | 9.5 | | .5 | 9.0 | 3.5 | 5.5 |
| Reparacion , mantenimiento e instalacion de mobiliario y equipo | | 7.8 | | 7.8 | 7.4 | .4 |
| Reparación, Instalación y Mantenimiento de Bienes Informáticos, Microfilmación y Tecnologías de la Información | 154.6 | | 124.2 | 30.4 | .4 | 30.0 |
| Reparación y Mantenimiento de Vehículos Terrestres, Aéreos y Lacustres | 206.7 | 26.8 | 129.3 | 104.2 | 96.7 | 7.5 |
| Reparación y Mantenimiento de Maquinaria ,equipo industrial y diverso | 134.6 | 15.4 | 118.0 | 32.0 | 31.7 | .3 |
| Servicios de Lavandearia y limpieza | | 3.5 | | 3.5 | 3.4 | .1 |
| Publicaciones Oficiales y de Información en General para Difusión | 82.4 | 20.5 | 61.7 | 41.2 | 25.4 | 15.8 |
| Transportación Aérea | | 22.6 | | 22.6 | 22.6 | |
| Gastos de traslado por vía terrestre | 118.0 | 68.6 | | 186.6 | 167.5 | 19.1 |
| Viaticos nacionales | 8.1 | 24.5 | | 32.6 | 29.3 | 3.3 |
| Exposiciones y Ferias | | 31.9 | | 31.9 | 31.8 | .1 |
| Otros Impuestos y Derechos | 26.9 | 462.9 | 6.3 | 483.5 | 477.4 | 6.1 |
| Impuesto sobre Erogaciones por Remuneraciones al Trabajo Personal | 781.0 | 192.6 | | 973.6 | 973.0 | .6 |
| Gastos de Servicios Menores | 60.8 | 16.2 | .8 | 76.2 | 61.7 | 14.5 |
| BIENES MUEBLES, INMUEBLES E INTANGIBLES | | 1,200.0 | | 1,200.0 | 1,200.0 | |
| Equipo médico y de laboratorio | | 1,200.0 | | 1,200.0 | 1,200.0 | |
| DEUDA PÚBLICA | | 10,595.9 | | 10,595.9 | 10,595.9 | |
| Por el Ejercicio Inmediato Anterior | | 10,595.9 | | 10,595.9 | 10,595.9 | |
| SUBTOTAL | 38,019.4 | 16,508.3 | 3,862.4 | 50,665.3 | 46,700.9 | 3,964.4 |
| INVERSIÓN PÚBLICA | 13,085.0 | | | 13,085.0 | 13,085.0 | |
| Programa de Acciones para el Desarrollo (PAD) | 13,085.0 | | | 13,085.0 | 13,085.0 | |
| T O T A L | 51,104.4 | 16,508.3 | 3,862.4 | 63,750.3 | 59,785.9 | 3,964.4 |

INFORMACIÓN PROGRAMÁTICA

ICAMEX

Instituto de Investigación y Capacitación Agropecuaria, Acuicola y Forestal del Estado de México
 Gasto por Categoría Programática
 Del 1 de Enero al 31 de Diciembre de 2016
 (Miles de Pesos)

| Concepto | Egresos | | | | | Subejercicio |
|--------------------------------------------------------------------------------|----------|--------------------------------|------------|-----------|----------|--------------|
| | Aprobado | Ampliaciones/ (Reducciones) | Modificado | Devengado | Pagado | |
| | 1 | 2 | 3=(1+2) | 4 | 5 | |
| Programas | 51,104.4 | 2,050.0 | 53,154.4 | 8,144.7 | 41,045.3 | 45,009.7 |
| Subsidios: Sector Social y Privado o Entidades Federativas y Municipios | - | - | - | - | - | - |
| Sujetos o Reglas de Operación | | | - | | | - |
| Otros Subsidios | | | - | | | - |
| Desempeño de las Funciones | 51,104.4 | 2,050.0 | 53,154.4 | 8,144.7 | 41,045.3 | 45,009.7 |
| Prestación de Servicios Públicos | 49,560.4 | 2,050.0 | 51,610.4 | 8,144.7 | 39,524.9 | 43,465.7 |
| Provisión de Bienes Públicos | | | - | | | - |
| Planeación, Seguimiento y Evaluación de Políticas Públicas | 1,544.0 | | 1,544.0 | | 1,520.4 | 1,544.0 |
| Promoción y Fomento | | | - | | | - |
| Regulación y Supervisión | | | - | | | - |
| Funciones de las Fuerzas Armadas (Únicamente Gobierno Federal) | | | - | | | - |
| Específicos | | | - | | | - |
| Proyectos de Inversión | | | - | | | - |
| Administrativos y de Apoyo | - | - | - | - | - | - |
| Apoyo al Proceso Presupuestario y para Mejorar la Eficiencia Institucional | | | - | | | - |
| Apoyo a la Función Pública y al Mejoramiento de la Gestión | | | - | | | - |
| Operaciones Ajenas | | | - | | | - |
| Compromisos | - | - | - | - | - | - |
| Obligaciones de Cumplimiento de Resolución Jurisdiccional | | | - | | | - |
| Desastres Naturales | | | - | | | - |
| Obligaciones | - | - | - | - | - | - |
| Pensiones y Jubilaciones | | | - | | | - |
| Aportaciones a la Seguridad Social | | | - | | | - |
| Aportaciones a Fondos de Estabilización | | | - | | | - |
| Aportaciones a Fondos de Inversión y Reestructura de Pensiones | | | - | | | - |
| Programa de Gasto Federalizado (Gobierno Federal) | - | - | - | - | - | - |
| Gasto Federalizado | | | - | | | - |
| Participaciones a Entidades Federativas y Municipios | | | - | | | - |
| Costo Financiero, Deuda o Apoyos a Deudores y Ahorradores de la Banca | | | - | | | - |
| Adeudos de Ejercicios Fiscales Anteriores | | 10,595.9 | 10,595.9 | | 10,595.9 | 10,595.9 |
| Total del Gasto | 51,104.4 | 12,645.9 | 63,750.3 | 8,144.7 | 51,641.2 | 55,605.6 |

El Plan de Desarrollo del Estado de México 2011-2017, es un documento que proyecta una visión integral del Estado de México, reconoce la diversidad política, así como el perfil y la vocación económica y social de cada región y municipio, con la finalidad de establecer estrategias de acción que nos permitirán aprovechar las áreas de oportunidad y fomentar el crecimiento de las zonas rurales, urbanas y metropolitanas de la Entidad.

GOBIERNO DE RESULTADOS

El Gobierno Estatal está orientado a la obtención de resultados; es decir, a que las políticas públicas tengan un impacto positivo en la realidad de la Entidad, para lo cual es necesario que las mismas sean consecuencia de un proceso integral de planeación, de la ejecución eficiente de políticas públicas y de la evaluación continua de las acciones de gobierno.

ESTADO PROGRESISTA

La visión del Gobierno Estatal en materia de progreso económico, consiste en desarrollar una economía competitiva que genere empleos bien remunerados para la construcción de un Estado Progresista. Para ello, se han definido objetivos, que serán la base de la política económica que seguirá la actual Administración Pública Estatal; que son consistentes con las características económicas y productivas.

FINANCIAMIENTO PARA EL DESARROLLO

El Gobierno Estatal requiere de recursos financieros para fomentar el desarrollo. Debido a las metas y objetivos que se han establecido, cada peso que se presupueste debe asignarse y gastarse de manera eficiente. Los recursos deben dirigirse a proyectos que causen el mayor impacto en el bienestar de los mexicanos.

| EGRESOS POR PILAR Y/O EJE TRANSVERSAL (Miles de Pesos) | | | | | | | |
|-----------------------------------------------------------|-----------------|-------------------------------------|-------------------------------------|---------------------|-----------------|----------------|------------|
| PILAR Y/O EJE TRANSVERSAL | PREVISTO | P R E S U P U E S T O 2 0 1 6 | | TOTAL AUTORIZADO | EJERCIDO | VARIACIÓN | |
| | | ASIGNACIONES Y/O AMPLIACIONES | REDUCCIONES Y/O DISMINUCIONES | | | IMPORTE | % |
| Gobierno de Resultados | 1,544.0 | 136.7 | 136.7 | 1,544.0 | 1,520.4 | 23.6 | 1.5 |
| Estado Progresista | 49,560.4 | 5,775.7 | 3,725.7 | 51,610.4 | 47,670.0 | 3,940.4 | 7.6 |
| Financiamiento para el Desarrollo | | 10,595.9 | | 10,595.9 | 10,595.5 | .4 | .0 |
| T O T A L | 51,104.4 | 16,508.3 | 3,862.4 | 63,750.3 | 59,785.9 | 3,964.4 | 6.2 |

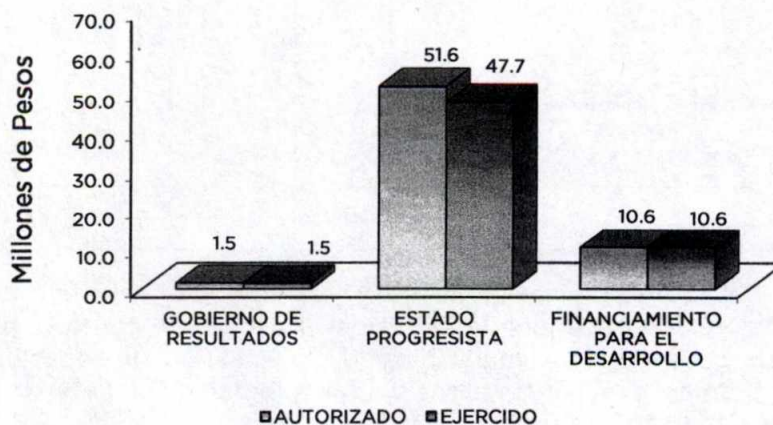

FINALIDAD

GOBIERNO

DESARROLLO ECONÓMICO

Los recursos para esta finalidad, representan las previsiones para las funciones Combustibles y Energía, Tecnología e innovación entre otras, con lo que se fortalecerán las acciones para alcanzar las Metas Nacionales México Próspero y México con Responsabilidad Global.

El instituto tiene como prioridad incrementar de manera permanente y sostenida, los actuales niveles de la productividad y rentabilidad de las actividades agrícolas y pecuarias entre otras, buscando satisfacer la demanda interna y reducir las importaciones.

| Instituto de Investigación y Capacitación Agropecuaria, Acuicola y Forestal del Estado de México | | | | | | | | |
|--------------------------------------------------------------------------------------------------|-----------------|------------------------------------------------------|----------------------------------|---------------------|-----------------|------------------------|------------|--|
| EGRESOS POR PROGRAMA | | | | | | | | |
| (Miles de Pesos) | | | | | | | | |
| PROGRAMA | PREVISTO | PRESUPUESTO 2016 ASIGNACIONES Y/O AMPLIACIONES | REDUCCIONES Y/O DISMINUCIONES | TOTAL AUTORIZADO | EJERCIDO | VARIACIÓN IMPORTE % | | |
| Desarrollo de la Función Pública y Ética en el Servicio Público | 1,544.0 | 136.7 | 136.7 | 1,544.0 | 1,520.4 | 23.6 | 1.5 | |
| Desarrollo Agrícola | 9,585.0 | | | 9,585.0 | 9,585.0 | 9,585.0 | 100.0 | |
| Cambio Tecnológico en el Sector Agropecuario | 3,500.0 | | | 3,500.0 | 3,500.0 | | | |
| Desarrollo Tecnológico Aplicado | 36,475.4 | 5,775.7 | 3,725.7 | 38,525.4 | 34,584.6 | 3,940.8 | 10.2 | |
| Previsiones para el Pago de Adeudo de Ejercicios Fiscales Anteriores | | 10,595.9 | | 10,595.9 | 10,595.9 | | | |
| TOTAL | 51,104.4 | 16,508.3 | 3,862.4 | 63,750.3 | 59,785.9 | 3,964.4 | 6.2 | |
| | ===== | ===== | ===== | ===== | ===== | ===== | ===== | |

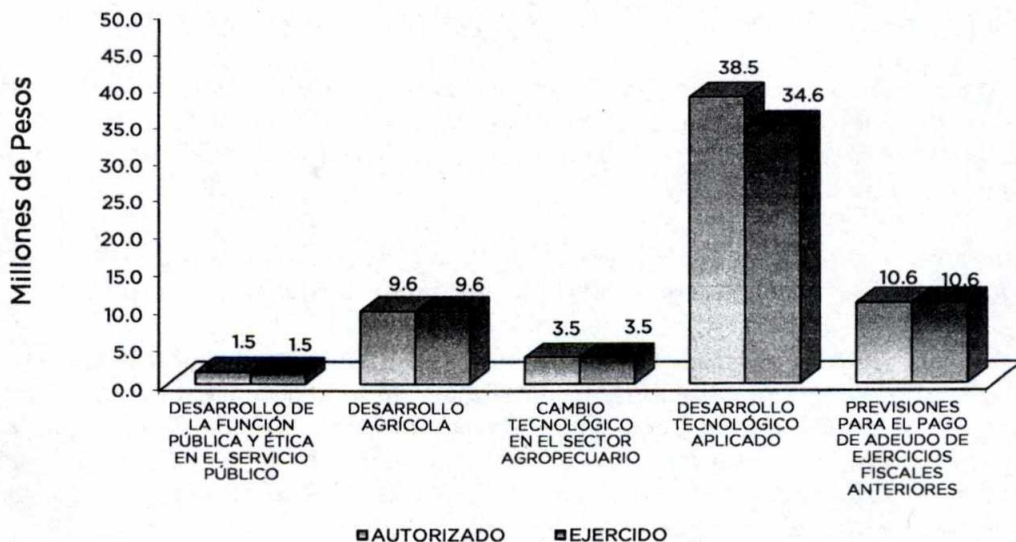

AVANCE OPERATIVO-PROGRAMATICO Y PRESUPUESTAL

El Plan de Desarrollo del Estado de México, es el instrumento rector de la planeación que coordina los esfuerzos de la administración pública y de los distintos sectores de la población en la Entidad; obedeciendo a un diseño plural, abierto y transparente al recoger las demandas y expectativas de la sociedad.

El desarrollo de la actividad agrícola en el Estado, se encuentra limitada, en parte por los diversos grados de tecnificación, existiendo productores que cuentan con equipos para la aplicación de tecnología sobresaliente, productores intermedios, así como, los de bajos recursos que continúan con métodos rudimentarios, estos últimos con bajos niveles de producción, pero socialmente necesarios, utilizando la producción para autoconsumo y como intercambio comercial.

De la superficie agrícola estatal, más del 70 por ciento se destina a la producción de maíz, teniendo grandes problemas para la comercialización con la industria, debido a la competencia con otros productores y su calidad.

La superficie sembrada de maíz en el Estado de México en 2014 alcanzó las 567, 859 hectáreas con una producción estimada de 1.8 millones de toneladas, que representa el 9.5 por ciento de la producción nacional. (*fuentes SIAP 2014*).

En los escenarios comerciales actuales, el cultivo de maíz ofrece una alternativa importante para los productores estatales, considerando el precio actual, mercados futuros y las expectativas de potencial para obtención de combustibles alternativos, como el etanol, de igual forma, el mercado de maíces especializados como son el cacahuazintle, aquellos de color y forrajeros, ofrecen una amplia gama de mercados, para los productores mexiquenses.

Por otra parte, en los cultivos de avena, cebada, trigo, triticale y frijol, como resultado de la reconversión de estos cultivos, a través de los programas de fomento, así como a la mecanización, se detectó un incremento en su producción, de los cuales, representa el 9 por ciento de la superficie sembrada, dando una nueva perspectiva hacia los productores.

Para el caso de la producción de hortalizas y flores, se desarrollará con el apoyo en la exportación de productos del campo, debiéndose dar respuesta a la demanda del mercado nacional e internacional, por lo que, se trabaja con el desarrollo de tecnologías aplicables en la producción intensiva bajo invernadero.

Un factor limitativo en el desarrollo de los cultivos son los fertilizantes, motivo por el cual se evalúan tecnologías alternativas, como biofertilizantes y compostas, entre otros.

Para hacer frente a esta necesidad, tanto del mercado, como de los productores, el ICAMEX intensifica sus programas de generación y transferencia de tecnología, así como de capacitación a los productores y profesionistas encargados de la asistencia técnica. Por lo que, el Instituto tiene como prioridad, incrementar de manera permanente y sostenida, los niveles de productividad y rentabilidad de las actividades agrícolas y pecuarias, buscando satisfacer la demanda interna y reducir las importaciones.

METAS PROGRAMAGAS Y ALCANZADAS 2016

GOBIERNO DE RESULTADOS

DESARROLLO DE LA FUNCIÓN PÚBLICA Y ÉTICA EN EL SERVICIO PÚBLICO

010304010101 FISCALIZACION, CONTROL Y EVALUACION INTERNA DE LA GESTION PÚBLICA

Realizar Auditorías con el propósito de verificar el cumplimiento del marco normativo que regula el funcionamiento de las dependencias y organismos auxiliares del Ejecutivo Estatal

Se programó realizar 6 auditorías, Financieras y administrativas que comprenden las actividades sustantivas y adjetivas realizadas por las unidades administrativas del ICAMEX, las cuales se cumplieron en su totalidad.

Realizar Evaluaciones para determinar el grado de eficacia y eficiencia en los proceso, así como en el desempeño institucional de las dependencias y organismos auxiliares del Ejecutivo Estatal

Se programó realizar 1 evaluación al desempeño de una de las funciones sustantivas del organismo la cual fue realizada en tiempo y forma y que incluyó interacción directa con beneficiarios de diversos municipios de la Entidad.

Realizar Inspecciones a rubros específicos en las dependencias organismos auxiliares del Ejecutivo estatal y en su caso Ayuntamientos con el propósito de constatar el cumplimiento del marco normativo que lo regula

Se contempló realizar 80 inspecciones, llegándose a una meta 82 ya que durante el ejercicio se requirió llevar a cabo actividades en rubros adicionales a los programados, generándose el incremento descrito.

Participar en testificaciones con el propósito de asegurase que los actos administrativos Realizar Testificaciones

Se tenía contemplado llevar a cabo 61 testificaciones mismas que se realizaron derivadas de enajenaciones de semovientes, bajas de mobiliarios en SICOPA, muertes de ganado, bajas de semillas, actos de entrega-recepción y audiencias o firmas de contratos con proveedores en los cuales fue requerida la participación de la Contraloría Interna.

Participación del Órgano Interno de Control en Reuniones que por Mandato legal o disposición administrativa así lo requiera.

Se programaron 107 sesiones durante el ejercicio fiscal sin embargo se realizaron 113 donde la Contraloría Interna participó en Comités de Adquisiciones de Bienes y Servicios, Arrendamientos, Adquisiciones de Inmuebles y Enajenaciones de Información de Control y Evaluación, Mejora Regulatoria Ética y Prevención de Conflictos, entre otros.

DESARROLLO ECONÓMICO

ESTADO PROGRESISTA

DESARROLLO AGRÍCOLA

030201010201 APOYOS ESPECIALES A PRODUCTORES AGRÍCOLAS (PAD)

Programa de Parcelas Demostrativas y Producción de Semilla

En el ejercicio 2016 se establecieron 62 parcelas demostrativas, se sembraron 30 hectáreas para producción de semilla para incrementar la disponibilidad de nuevos materiales para el campo mexiquense. (Ficha 2)

Programa Integral para el Desarrollo Agroempresarial

Se integraron 66 organizaciones con diferentes actividades agropecuarias dentro de las cuales destacan transformación de alimentos, producción de hortalizas, hongos, seta, ovinos, conejos albinos orgánicos, plantas medicinales, etc. (Ficha 1)

030803010102 ASISTENCIA TÉCNICA ESPECIALIZADA (PAD)

Rehabilitación de Centros de Investigación y Transferencia de Tecnología

En este programa se mejoró las condiciones de los espacios para la capacitación y mantenimiento preventivo de las instalaciones para brindar un mejor servicio a los productores. (Ficha 3)

DESARROLLO TECNOLÓGICO APLICADO

030802010101 INVESTIGACIÓN AGROPECUARIA, HORTOFLORECOLA Y FRUTÍCOLA

Integrado por cuatro metas como se indica a continuación:

Desarrollo de Proyectos de Investigación para la Generación de Tecnología

El objetivo es generar nuevas tecnologías agropecuarias para contribuir al mejoramiento de los niveles de producción, calidad y rentabilidad en los sistemas de producción agrícolas y pecuarios, que respondan a las necesidades de los productores mexiquenses.

Con el presupuesto se programaron 10 y se desarrollaron 10 proyectos de investigación, esto debido a una ampliación presupuestal en el mes de diciembre, establecidos bajo las actividades siguientes: Ensayo internacional de trigo de líneas con adaptación a bajas precipitaciones, Evaluación de insecticidas para el control de enfermedades foliares del maíz, evaluación de líneas de lata endogamia, evaluación de plagas y enfermedades en platas silvestres, evaluación de especies de crisantemo tipo polar, evaluación de genotipos de haba, producción de chile manzano en sustratos orgánicos, avance de líneas de maíces forrajeros, evaluación y selección de líneas de girasol forrajero, evaluación de pastos forrajeros tropicales, evaluación de la tecnología Green Seeker en el desarrollo fenológico en el cultivo de maíz, evaluación de especies silvestres con potencial ornamental e irradiación con rayos gama en crisantemo y rosa, conservación y

mantenimiento de germoplasma y formación de cruas dialélicas con líneas de grano amarillo. (Anexo 1)

Establecimiento de lotes Demostrativos de Tecnología Agropecuaria

El objetivo es dar a conocer a los productores de la entidad las tecnologías agropecuarias generadas de la investigación, mediante el establecimiento de lotes bien ubicados para facilitar la transferencia de tecnología.

En gasto corriente se programaron y establecieron 30 lotes demostrativos, lográndose establecer 30 debido a una ampliación presupuestal en el mes de diciembre, destacando la demanda de parcelas sobre los cultivos de avena de la variedad canadiense, variedad obsidiana, turquesa, canola forrajera cobo y monti, así como componentes tecnológicos en el cultivo de fresa, crisantemo, girasol forrajero icamex 14-b, icamex-1, híbridos valles altos, híbrido de maíz 2010, maíces forrajeros, plantas medicinales en banco de germoplasma (botica de la salud), plantas medicinales en banco de germoplasma en vivo, plantas medicinales y aromáticas, praderas mejoradas de corte y pastoreo, variedades de haba, cultivo de cempazuchitl, chí, girasol, pepino bajo invernadero, uso de fertirriego en pimiento morrón, especies hortícolas novedosas, mantenimiento y resguardo de ganado bovino pardo suizo, producción escalonada invernal de crisantemo, producción orgánica de brócoli y lechuga, rescate de micro-organismos de los suelos, a través de lombricultura, resguardo y mantenimiento de ganado bovino del convenio productivo, resguardo y mantenimiento del hatu bovino carne, mantenimiento del rabaño ovino, tecnología de producción de la variedad de cebada Doña Josefa, transferencia de tecnología en la aplicación de paquete en tomate de cáscara, sistemas de riego tecnificados en el cultivo de maíz en el Estado de México, transferencia de tecnología para la mecanización del trasplante en el cultivo de lechuga y del cultivo de stevia. Estos trabajos se lograron establecer en 10 municipios del Estado de México. (Anexo 3)

Incremento y Multiplicación de Semilla

El objetivo es producir semilla para su transferencia a los productores de la Entidad.

Para el gasto corriente se programaron 50 hectáreas, mismas que fueron establecidas en las instalaciones de los Centros de Investigación y Transferencia de Tecnología (CITT's) con que cuenta el ICAMEX y con productores cooperantes; de esta manera, se logró ampliar la oferta y cumplir la demanda de los productores comerciales de la Entidad. (Anexo 4)

Validación de Tecnologías Agropecuarias

El objetivo es verificar bajo condiciones reales en las que trabaja el productor, las tecnologías generadas por el ICAMEX y otros centros de investigación.

En el Gasto Corriente se programó la validación de 8 tecnologías lográndose establecer 8 debido a una ampliación presupuestal en el mes de diciembre, en 7 municipios; Juchitepec, Temascalapa, Chiautla, Metepec, Santiago Tianguistenco, Tejupilco y Villa Guerrero, los cuales están relacionados fundamentalmente con: Validación de la productividad de variedades experimentales de trigo, validación de la variedad de maíz cacahuazintle vc-2, validación de tecnología del cultivo de gladiolo, validación de la especie flor de terciopelo, validación de híbridos de jitomate indeterminado, validación de materiales promisorios de haba, validación de pastos forrajeros para corte, validación de estrategias de recuperación de la fertilidad de suelos florícolas en el Estado de México. (Anexo 2)

030802010102 CAPACITACIÓN, DIFUSIÓN Y PROMOCIÓN DEL DESARROLLO TECNOLÓGICO

La investigación, desarrollo y transferencia de tecnología son factores clave para incentivar la reconversión de las prácticas agropecuarias tradicionales, incrementar los rendimientos y mejorar la calidad de la producción.

Se realizaron cursos de capacitación en diferentes municipios del Estado, así como eventos de transferencia de tecnología, donde los asistentes conocieron las innovaciones generadas en los Centros de Investigación y Transferencia de Tecnología, dando importancia a la conservación y aprovechamiento de los recursos naturales.

Para cumplir con el objetivo de este proyecto se estableció la siguiente meta:

Capacitación y Difusión de Tecnologías Agropecuarias

Para el cumplimiento de esta meta, se llevaron a cabo eventos de capacitación y difusión como cursos, conferencias, congresos, simposium, demostraciones de campo y recorridos técnicos, donde los asistentes ampliaron sus conocimientos en el manejo de tecnologías de producción de diversos cultivos, especies pecuarias y transformación de productos entre otros temas de interés. La meta programada fue de 8 mil productores y técnicos, la asistencia a estos eventos fue de 8 mil 20 personas, lo que representa el 0.3 por ciento más del total programado. (Anexo 5)

030802010103 SERVICIOS DE APOYO A PRODUCTORES AGROPECUARIOS

Análisis de suelo, Aguas y Plantas Enfermas

Los laboratorios del Instituto realizaron 4 mil 135 análisis, el avance obtenido representó el 100 por ciento más de lo programado, es importante destacar que los análisis se realizan a solicitud expresa de los productores, atendiendo la totalidad de solicitudes.

A fin de evitar la pérdida de cultivos e incentivar el uso y aprovechamiento racional de los recursos naturales, se brinda el servicio de análisis de laboratorio de suelos, agua plantas enfermas, con el cual se apoya a los productores en el diagnóstico, prevención y control de problemas fitosanitarios. (Anexo 6)

ICAMEX

Instituto de Investigación y Capacitación Agropecuaria, Acuicola y Forestal del Estado de México
AVANCE OPERATIVO - PROGRAMÁTICO Y PRESUPUESTAL
 ENERO - DICIEMBRE DE 2016

| | | | | | | M E T A S | | | PRESUPUESTO 2016 (Miles de Pesos) | | | | |
|-----------------------------------------------------------------|-----|----|----|----|----|--------------------------------------------------------------------------------------------------------------------------------------------------------------------------------------------------------------------------|-------------------------|------------|--------------------------------------|----------|------------|----------|-------|
| FIN | FUN | SF | PP | SP | Pr | DESCRIPCIÓN | UNIDAD DE MEDIDA | PROGR-MADO | ALCAN-ZADO | AVANCE % | AUTORIZADO | EJERCIDO | % |
| GOBIERNO | | | | | | | | | | | | | |
| GOBIERNO DE RESULTADOS | | | | | | | | | | | | | |
| DESARROLLO DE LA FUNCION PUBLICA Y ETICA EN EL SERVICIO PUBLICO | | | | | | | | | | | | | |
| 01 | 03 | 04 | 01 | 01 | 01 | FISCALIZACION, CONTROL, Y EVALUACION INTERNA DE LA GESTION PUBLICA | | | | | 1,544.0 | 1,520.4 | 98.5 |
| | | | | | | Realizar auditorias con el propósito de verificar el cumplimiento del marco normativo que regula el funcionamiento de las dependencias y organismos auxiliares del Ejecutivo Estatal y los Ayuntamientos | Auditoria | 6 | 6 | 100.0 | | | |
| | | | | | | Realizar evaluaciones para determinar el grado de eficacia y eficiencia en los procesos, así como en el desempeño institucional de las dependencias y organismos auxiliares del Ejecutivo Estatal. | Evaluación | 1 | 1 | 100.0 | | | |
| | | | | | | Realizar inspecciones a rubros específicos en las dependencias, organismos auxiliares del Ejecutivo Estatal y en su caso Ayuntamientos, con el propósito de constatar el cumplimiento del marco normativo que lo regula. | Inspección | 80 | 82 | 102.5 | | | |
| | | | | | | Participar en testificaciones, con el propósito de asegurarse que los actos administrativos se realicen conforme a la normatividad vigente. | Testificación | 61 | 61 | 100.0 | | | |
| | | | | | | Participación del órgano de control interno en reuniones que por mandato legal o disposición administrativa así lo requiera | Sesión | 107 | 113 | 105.6 | | | |
| DESARROLLO ECÓNOMICO | | | | | | | | | | | | | |
| ESTADO PROGRESISTA | | | | | | | | | | | | | |
| DESARROLLO AGRICOLA | | | | | | | | | | | | | |
| 03 | 02 | 01 | 01 | 02 | 01 | APOYOS ESPECIALES A PRODUCTORES AGRÍCOLAS (PAD) | | | | | 5,000.0 | 5,000.0 | 100.0 |
| | | | | | | Parcelas | Parcelas | 55 | 62 | 112.7 | | | |
| | | | | | | Héctareas | Hectareas | 30 | 30 | 100.0 | | | |
| | | | | | | Seguimiento en Campo | Seguimiento en Campo | 55 | 60 | 109.1 | | | |
| | | | | | | Demostraciones | Demostraciones | 22 | 5 | 22.7 | | | |
| | | | | | | Publicaciones | Informe de Resultados | 4 | 1 | 25.0 | | | |
| | | | | | | Beneficiarios | Beneficiarios | 2,500 | 2,717 | 108.7 | | | |
| | | | | | | PROGRAMA INTEGRAL PARA EL DESARROLLO AGROEMPRESARIAL (PAD) | | | | | 4,585.0 | 4,585.0 | 100.0 |
| | | | | | | Organizaciones | Organizaciones | 54 | 66 | 122.2 | | | |
| | | | | | | Cursos | Cursos | 500 | 343 | 68.6 | | | |
| | | | | | | Visitas Técnicas | Visitas Técnicas | 1,500 | 589 | 39.3 | | | |
| | | | | | | Beneficiarios | Beneficiarios | 240 | 781 | 325.4 | | | |
| | | | | | | Demostraciones | Demostraciones | 10 | 2 | 20.0 | | | |
| | | | | | | Informe de Resultados | Informe de Resultados | 1 | 0 | 0.0 | | | |
| | | | | | | Capacitación a Técnicos | Capacitación a Técnicos | 10 | 2 | 20.0 | | | |
| | | | | | | CAMBIO TECNOLÓGICO EN EL SECTOR AGROPECUARIO (PAD) | | | | | 3,500.0 | 3,500.0 | 100.0 |
| 03 | 08 | 03 | 01 | 01 | 02 | ASISTENCIA TÉCNICA ESPECIALIZADA (PAD) | | | | | | | |
| | | | | | | Rancho San Lorenzo | Rehabilitación | | | | | | |
| | | | | | | Rancho Guadalupe | Rehabilitación | | | | | | |
| | | | | | | Rancho San Sebastian | Rehabilitación | | | | | | |
| | | | | | | DESARROLLO TECNOLÓGICO DELICADO | | | | | | | |
| 03 | 08 | 02 | 01 | 01 | 01 | INVESTIGACION AGROPECUARIA, HORTOFLORICOLA Y FRUTICULA | | | | | 29,766.2 | 28,636.3 | 96.2 |
| | | | | | | Desarrollo de proyectos de investigación para la generación de tecnología | Proyecto | 10 | 10 | 100.0 | | | |
| | | | | | | Establecimiento de lotes demostrativos de tecnología agropecuaria | Lote | 30 | 30 | 100.0 | | | |
| | | | | | | Incremento y multiplicación de semilla | Hectárea | 50 | 50 | 100.0 | | | |
| | | | | | | Validación de tecnologías agropecuarias | Proyecto | 8 | 8 | 100.0 | | | |
| 03 | 08 | 02 | 01 | 01 | 02 | CAPACITACION, DIFUSION Y PROMOCION DEL DESARROLLO TECNOLÓGICO | | | | | 5,213.1 | 2,573.9 | 49.4 |
| | | | | | | Capacitación y Difusión de Tecnologías Agropecuarias | Persona | 8,000 | 8,020 | 100.3 | | | |

CUENTA PÚBLICA DEL GOBIERNO, ORGANISMOS AUXILIARES Y AUTÓNOMOS DEL ESTADO DE MÉXICO 2016

| FIN | FUN | SF | PP | SP | Pr | DESCRIPCIÓN | M E T A S | | | PRESUPUESTO 2016 (Miles de Pesos) | | | |
|-----------|-----|----|----|----|----|-----------------------------------------------------------------------------------|------------------|-------------|------------|--------------------------------------|------------|----------|------|
| | | | | | | | UNIDAD DE MEDIDA | PROGRA-MADO | ALCAN-ZADO | AVANCE % | AUTORIZADO | EJERCIDO | % |
| 03 | 08 | 02 | 01 | 01 | 03 | SERVICIOS DE APOYO A PRODUCTORES AGROPECUARIOS | | | | | 3,546.1 | 3,374.4 | 95.2 |
| | | | | | | Análisis de Muestras de Suelo Agua y Plantas Enfermas | Análisis | 4,135 | 4,135 | 100.0 | | | |
| | | | | | | OTRAS NO CLASIFICADAS EN FUNCIONES ANTERIORES | | | | | | | |
| | | | | | | FINANCIAMIENTO PARA EL DESARROLLO | | | | | | | |
| | | | | | | PREVISIONES PARA EL PAGO DE ADEUDOS DE EJERCICIOS FISCALES ANTERIORES | | | | | | | |
| 04 | 04 | 01 | 01 | 01 | 01 | PASIVOS DERIVADOS DE EROGACIONES DEVENGADAS Y PENDIENTES DE EJERCICIOS ANTERIORES | | | | | 10,595.9 | 10,595.9 | |
| | | | | | | Registro de pagos de adeudos de ejercicios fiscales anteriores. | Documento | 1 | 1 | 100.0 | | | |
| T O T A L | | | | | | | | | | | 63,750.3 | 59,785.9 | 93.8 |
| | | | | | | | | | | | ***** | ***** | |

ANEXOS ESTABLECIDOS EN DIFERENTES ORDENAMIENTOS

[Handwritten signature]

**Relación de Bienes Inmuebles que Componen al Patrimonio
Cuenta Pública 2016
(Miles de Pesos)**

Ente Público: Instituto de Investigación y Capacitación Agropecuaria, Acuícola y Forestal del
Estado de México

| Código | Descripción de Bienes Inmueble | Valor en Libros |
|--------|--------------------------------|-----------------|
| | Terrenos | 13,423.50 |
| | Edificios | 41,763.10 |
| | | 55,186.6 |

**Relación de Bienes Muebles que Componen al Patrimonio
Cuenta Pública 2016
(Miles de Pesos)**

Ente Público: Instituto de Investigación y Capacitación Agropecuaria, Acuícola y Forestal del
Estado de México

| Código | Descripción de Bienes Inmuebles | Valor en Libros |
|--------|------------------------------------------------|-----------------|
| | Mobiliario y Equipo de Administración | 5,082.7 |
| | Equipo e Instrumental, Médico y de Laboratorio | 4,890.8 |
| | Vehículos y Equipo de Transporte | 7,766.8 |
| | Maquinaria, Otros Equipos y Herramientas | 13,050.1 |
| | Activos Biológicos | 192.7 |
| | | 30,983.1 |

[Handwritten signatures]

Instituto de Investigación y Capacitación Agropecuaria, Acuicola y Forestal del estado de México
Cuenta Pública 2016

Relación de Cuentas Bancarias Productivas Específicas

| Fondo, Programa o Convenio | Datos de la Cuenta Bancaria | |
|----------------------------------------------------------------|-----------------------------|-------------------|
| | Institución Bancaria | Número de Cuentas |
| SUBSIDIO GASTO CORRIENTE | BANORTE | 278 |
| RECURSOS PROPIOS | BANAMEX | 004 |
| FIDAGRO | BANAMEX | 547 |
| RECURSOS PROPIOS | BANAMEX | 055 |
| PROYECTO CONAPESCA | BANAMEX | 152 |
| PROGRAMA PAD (PROGRAMA INTEGRAL 2015) | BANAMEX | 204 |
| PROGRAMA PAD (REHABILITACION DE CENTROS DE INVESTIGACION 2015) | BANAMEX | 212 |
| PROGRAMA PAD (PARCELAS DEMOSTRATIVAS 2015) | BANAMEX | 999 |
| PROGRAMA PAD (PROGRAMA INTEGRAL 2016) | BANAMEX | 985 |
| PROYECTO COFUPRO HAPLOIDES | BANAMEX | 000 170 |
| PROGRAMA PAD (PARCELAS DEMOSTRATIVAS 2016) | BANAMEX | 993 |
| PROGRAMA PAD (REHABILITACION DE CENTROS DE INVESTIGACION 2016) | BANAMEX | 019 |
| | | |
| | | |

**FORMATOS PARA EL CUMPLIMIENTO DE
LA LEY DE DISCIPLINA FINANCIERA DE
LAS ENTIDADES FEDERATIVAS Y LOS
MUNICIPIOS**

ICAMEX

| Instituto de Investigación y Capacitación, Agropecuaria, Acuicultura y Forestal del Estado de México | | | | | |
|------------------------------------------------------------------------------------------------------|-----------------|-----------------|----------------------------------------------------------------------------------------------------------|-----------------|-----------------|
| Estado de Situación Financiera Detallado - LDF | | | | | |
| Al 31 de diciembre de 2015 y al 31 de Diciembre de 2016 | | | | | |
| (CIFRAS EN MILES DE PESOS) | | | | | |
| Concepto | 2016 | 2015 | Concepto | 2016 | 2015 |
| ACTIVO | | | PASIVO | | |
| Activo Circulante | | | Pasivo Circulante | | |
| a. Efectivo y Equivalentes (a1+a2+a3+a4+a5+a6+a7) | 10,851.0 | 6,740.2 | a. Cuentas por Pagar a Corto Plazo (a1+a2+a3+a4+a5+a6+a7+a8+a9) | 10,279.5 | 10,697.7 |
| a1) Efectivo | 48.3 | 46.8 | a1) Servicios Personales por Pagar a Corto Plazo | | |
| a2) Bancos/ Tesorería | 10,502.7 | 6,593.4 | a2) Proveedores por Pagar a Corto Plazo | 9,796.8 | 9,002.4 |
| a3) Bancos/Depositos y Otros | | | a3) Contratistas por Obras Públicas por Pagar a Corto Plazo | | |
| a4) Inversiones Temporales (Hasta 3 meses) | | | a4) Participaciones y Aportaciones por Pagar a Corto Plazo | | |
| a5) Fondos con Afectación Específica | | | a5) Transferencias Otorgadas por Pagar a Corto Plazo | | |
| a6) Depósitos de Fondos de Terceros en Garantía y/o Administración | | | a6) Intereses, Comisiones y Otros Gastos de la Deuda Pública por Pagar a Corto Plazo | | |
| a7) Otros Efectivos y Equivalentes | | | a7) Retenciones y Contribuciones por Pagar a Corto Plazo | 383.7 | 439.4 |
| b. Derechos a Recibir Efectivo o Equivalentes (b1+b2+b3+b4+b5+b6+b7) | 2,852.0 | 8,551.0 | a8) Devoluciones de la Ley de Ingresos por Pagar a Corto Plazo | | |
| b1) Inversiones Financieras de Corto Plazo | | | a9) Otras Cuentas por Pagar a Corto Plazo | 117.0 | 1,256.9 |
| b2) Cuentas por Cobrar a Corto Plazo | 2,450.0 | 2,000.0 | b. Documentos por Pagar a Corto Plazo (b1+b2+b3) | 0.0 | 0.0 |
| b3) Deudores Diversos por Cobrar a Corto Plazo | 402.0 | 6,551.0 | b1) Documentos Comerciales por Pagar a Corto Plazo | | |
| b4) Ingresos por Recuperar a Corto Plazo | | | b2) Documentos con Contratistas por Obras Públicas por Pagar a Corto Plazo | | |
| b5) Deudores por Anticipos de la Tesorería a Corto Plazo | | | b3) Otros Documentos por Pagar a Corto Plazo | | |
| b6) Préstamos Otorgados a Corto Plazo | | | c. Porción a Corto Plazo de la Deuda Pública a Largo Plazo (c1+c2) | 0.0 | 0.0 |
| b7) Otros Derechos a Recibir Efectivo o Equivalentes a Corto Plazo | | | c1) Porción a Corto Plazo de la Deuda Pública | | |
| c. Derechos a Recibir Bienes o Servicios (c1+c2+c3+c4+c5) | 0.0 | 0.0 | c2) Porción a Corto Plazo de Arrendamiento Financiero | | |
| c1) Anticipo a Proveedores por Adquisición de Bienes y Prestación de Servicios a Corto Plazo | | | d. Títulos y Valores a Corto Plazo | | |
| c2) Anticipo a Proveedores por Adquisición de Bienes Inmuebles y Muebles a Corto Plazo | | | e. Pasivos Diferidos a Corto Plazo (e1+e2+e3) | 0.0 | 0.0 |
| c3) Anticipo a Proveedores por Adquisición de Bienes Intangibles a Corto Plazo | | | e1) Ingresos Cobrados por Adelantado a Corto Plazo | | |
| c4) Anticipo a Contratistas por Obras Públicas a Corto Plazo | | | e2) Intereses Cobrados por Adelantado a Corto Plazo | | |
| c5) Otros Derechos a Recibir Bienes o Servicios a Corto Plazo | | | e3) Otros Pasivos Diferidos a Corto Plazo | | |
| d. Inventarios (d1+d2+d3+d4+d5) | 0.0 | 0.0 | f. Fondos y Bienes de Terceros en Garantía y/o Administración a Corto Plazo (f1+f2+f3+f4+f5+f6) | 0.0 | 0.0 |
| d1) Inventario de Mercancías para Venta | | | f1) Fondos en Garantía a Corto Plazo | | |
| d2) Inventario de Mercancías Terminadas | | | f2) Fondos en Administración a Corto Plazo | | |
| d3) Inventario de Mercancías en Proceso de Elaboración | | | f3) Fondos Contingentes a Corto Plazo | | |
| d4) Inventario de Materias Primas, Materiales y Suministros para Producción | | | f4) Fondos de Fideicomisos, Mandatos y Contratos Análogos a Corto Plazo | | |
| d5) Bienes en Tránsito | | | f5) Otros Fondos de Terceros en Garantía y/o Administración a Corto Plazo | | |
| e. Atenciones | | | f6) Valores y Bienes en Garantía a Corto Plazo | | |
| f. Estimación por Pérdida o Deterioro de Activos Circulantes (f1+f2) | 0.0 | 0.0 | g. Provisiones a Corto Plazo (g1+g2+g3) | 0.0 | 0.0 |
| f1) Estimación para Cuentas Incoables por Derechos a Recibir Efectivo o Equivalentes | | | g1) Provisión para Demandas y Juicios a Corto Plazo | | |
| f2) Estimación por Deterioro de Inventarios | | | g2) Provisión para Contingencias a Corto Plazo | | |
| g. Otros Activos Circulantes (g1+g2+g3+g4) | 0.0 | 0.0 | g3) Otras Provisiones a Corto Plazo | | |
| g1) Valores en Garantía | | | h. Otros Pasivos a Corto Plazo (h1+h2+h3) | 0.0 | 0.0 |
| g2) Bienes en Garantía (incluye depósitos de fondos) | | | h1) Ingresos por Clasificar | | |
| g3) Bienes Derivados de Embargos, Decomisos, Aseguramientos y Dación en Pago | | | h2) Recaudación por Participar | | |
| g4) Adquisición con Fondos de Terceros | | | h3) Otros Pasivos Circulantes | | |
| IA. Total de Activos Circulantes (IA = a + b + c + d + e + f + g) | 13,403.0 | 15,291.2 | IIA. Total de Pasivos Circulantes (IIA = a + b + c + d + e + f + g + h) | 10,279.5 | 10,697.7 |
| Activo No Circulante | | | Pasivo No Circulante | | |
| a. Inversiones Financieras a Largo Plazo | | | a. Cuentas por Pagar a Largo Plazo | | |
| b. Derechos a Recibir Efectivo o Equivalentes a Largo Plazo | | | b. Documentos por Pagar a Largo Plazo | | |
| c. Bienes Inmuebles, Infraestructura y Construcciones en Proceso | 55,186.6 | 55,186.6 | c. Deuda Pública a Largo Plazo | | |
| d. Bienes Muebles | 30,983.1 | 29,783.1 | d. Pasivos Diferidos a Largo Plazo | | |
| e. Activos Intangibles | | | e. Fondos y Bienes de Terceros en Garantía y/o Administración a Largo Plazo | | |
| f. Depreciación, Deterioro y Amortización Acumulada de Bienes | -46,859.1 | -44,252.8 | f. Provisiones a Largo Plazo | | |
| g. Activos Diferidos | 3.0 | 7.1 | IIB. Total de Pasivos No Circulantes (IIB = a + b + c + d + e + f) | 0.0 | 0.0 |
| h. Estimación por Pérdida o Deterioro de Activos no Circulantes | | | II. Total del Pasivo (II = IIA + IIB) | 10,279.5 | 10,697.7 |
| i. Otros Activos no Circulantes | | | HACIENDA PÚBLICA/PATRIMONIO | | |
| IB. Total de Activos No Circulantes (IB = a + b + c + d + e + f + g + h + i) | 39,553.6 | 40,724.0 | IIIA. Hacienda Pública/Patrimonio Contribuido (IIIA = a + b + c) | 3,1561.7 | 3,1561.7 |
| I. Total del Activo (I = IA + IB) | 52,956.6 | 56,015.2 | a. Aportaciones | 3,1561.7 | 3,1561.7 |
| | | | b. Donaciones de Capital | | |
| | | | c. Actualización de la Hacienda Pública/Patrimonio | | |
| | | | IIIB. Hacienda Pública/Patrimonio Generado (IIIB = a + b + c + d + e) | 11,085.4 | 10,765.8 |
| | | | a. Resultados del Ejercicio (Ahorro/ Desahorro) | -2,680.4 | 1,836.5 |
| | | | b. Resultados de Ejercicios Anteriores | -23,680.0 | -23,680.0 |
| | | | c. Revalúos | 35,609.3 | 35,609.3 |
| | | | d. Reservas | | |
| | | | e. Rectificaciones de Resultados de Ejercicios Anteriores | | |
| | | | IIIC. Exceso o Insuficiencia en la Actualización de la Hacienda Pública/Patrimonio (IIIC = a + b) | 0.0 | 0.0 |
| | | | a. Resultado por Posición Monetaria | | |
| | | | b. Resultado por Tenencia de Activos no Monetarios | | |
| | | | III. Total Hacienda Pública/Patrimonio (III = IIIA + IIIB + IIIC) | 42,637.1 | 45,317.5 |
| | | | IV. Total del Pasivo y Hacienda Pública/Patrimonio (IV = II + III) | 52,956.6 | 56,015.2 |

CUENTA PÚBLICA DEL GOBIERNO, ORGANISMOS AUXILIARES Y AUTÓNOMOS DEL ESTADO DE MÉXICO 2016

| Instituto de Investigación y Capacitación, Agropecuaria, Acuicola y Forestal del Estado de México | | | | | | | |
|---------------------------------------------------------------------------------------------------|--------------------------------------|-------------------------------|--------------------------------|------------------------------------------------------|------------------------------------------|-----------------------------------|--------------------------------------------------------------------|
| Informe Analítico de la Deuda Pública y Otros Pasivos - LDF | | | | | | | |
| Del 1 de enero al 31 de diciembre de 2016 | | | | | | | |
| Denominación de la Deuda Pública y Otros Pasivos (c) | Saldo al 31 de diciembre de 2015 (d) | Disposiciones del Periodo (e) | Amortizaciones del Periodo (f) | Revaluaciones, Reclasificaciones y Otros Ajustes (g) | Saldo Final del Periodo (h) h=d+e-f+g | Pago de intereses del Periodo (i) | Pago de Comisiones y demás costos asociados durante el Periodo (j) |
| 1. Deuda Pública (1=A+B) | 0.0 | 0.0 | 0.0 | 0.0 | 0.0 | 0.0 | |
| A. Corto Plazo (A=a1+a2+a3) | 0.0 | 0.0 | 0.0 | 0.0 | 0.0 | 0.0 | |
| a1) Instituciones de Crédito | | | | | | 0.0 | |
| a2) Títulos y Valores | | | | | | 0.0 | |
| a3) Arrendamientos Financieros | | | | | | 0.0 | |
| B. Largo Plazo (B=b1+b2+b3) | 0.0 | 0.0 | 0.0 | 0.0 | 0.0 | 0.0 | |
| b1) Instituciones de Crédito | | | | | | 0.0 | |
| b2) Títulos y Valores | | | | | | 0.0 | |
| b3) Arrendamientos Financieros | | | | | | 0.0 | |
| 2. Otros Pasivos | 10,697.5 | | | | 10,279.5 | | |
| 3. Total de la Deuda Pública y Otros Pasivos (3=1+2) | 10,697.5 | 0.0 | 0.0 | 0.0 | 10,279.5 | | |
| 4. Deuda Contingente 1 (Informativo) | 0.0 | 0.0 | 0.0 | 0.0 | 0.0 | 0.0 | |
| A. Deuda Contingente 1 | | | | | | 0.0 | |
| B. Deuda Contingente 2 | | | | | | 0.0 | |
| C. Deuda Contingente XX | | | | | | 0.0 | |
| 5. Valor de Instrumentos Bono Cupón Cero 2 (Informativo) | 0.0 | 0.0 | 0.0 | 0.0 | 0.0 | 0.0 | |
| A. Instrumento Bono Cupón Cero 1 | | | | | | 0.0 | |
| B. Instrumento Bono Cupón Cero 2 | | | | | | 0.0 | |
| C. Instrumento Bono Cupón Cero XX | | | | | | 0.0 | |

1 Se refiere a cualquier Financiamiento sin fuente o garantía de pago definida, que sea asumida de manera solidaria o subsidiaria por las Entidades Federativas con sus M unicipios, organismos descentralizados y empresas de participación estatal mayoritaria y fideicomisos, locales o municipales, y por los M unicipios con sus respectivos organismos descentralizados y empresas de participación municipal mayoritaria.

2 Se refiere al valor del Bono Cupón Cero que respalda el pago de los créditos asociados al mismo (Activo).

| Obligaciones a Corto Plazo (k) | Monto Contratado (l) | Plazo Pactado (m) | Tasa de Interés (n) | Comisiones y Costos Relacionados (o) | Tasa Efectiva (p) |
|----------------------------------------------------|----------------------|-------------------|---------------------|--------------------------------------|-------------------|
| 6. Obligaciones a Corto Plazo (Informativo) | | | | | |
| A. Crédito 1 | | | | | |
| B. Crédito 2 | | | | | |
| C. Crédito XX | | | | | |

| Instituto de Investigación y Capacitación Agropecuaria, Acuicola y Forestal del Estado de México Informe Analítico de Obligaciones Diferentes de Financiamientos - LDF Del 1 de enero al 31 de Diciembre de 2010 (MILES DE PESOS) | | | | | | | | | | |
|--------------------------------------------------------------------------------------------------------------------------------------------------------------------------------------------------------------------------------------------|------------------------|-----------------------------------------------|--------------------------|-----------------------------------|-------------------|------------------------------------------------------------|-------------------------------------------------------------------------------------------------|--------------------------------------------------------|--------------------------------------------------------------------|-----------------------------------------------------------------------------|
| Denominación de las Obligaciones Diferentes de Financiamiento (c) | Fecha del Contrato (d) | Fecha de inicio de operación del proyecto (e) | Fecha de vencimiento (f) | Monto de la inversión pactado (g) | Plazo pactado (h) | Monto promedio mensual del pago de la contraprestación (i) | Monto promedio mensual del pago de la contraprestación correspondiente al pago de inversión (j) | Monto pagado de la inversión al XX de XXXX de 20XX (k) | Monto pagado de la inversión actualizado al XX de XXXX de 20XX (l) | Saldo pendiente por pagar de la inversión al XX de XXXX de 20XX (m = g - l) |
| A. Asociaciones Público Privadas (APP's) (A=a+b+c+d) | | | | 00 | | 00 | 00 | | | 00 |
| a) APP 1 | | | | | | | | | | 00 |
| b) APP 2 | | | | | | | | | | 00 |
| c) APP 3 | | | | | | | | | | 00 |
| d) APP XX | | | | | | | | | | 00 |
| B. Otros Instrumentos (B=a+b+c+d) | | | | 00 | | 00 | 00 | | | 00 |
| a) Otro Instrumento 1 | | | | | | | | | | 00 |
| b) Otro Instrumento 2 | | | | | | | | | | 00 |
| c) Otro Instrumento 3 | | | | | | | | | | 00 |
| d) Otro Instrumento XX | | | | | | | | | | 00 |
| C. Total de Obligaciones Diferentes de Financiamiento (C=A+B) | | | | 00 | | 00 | 00 | | | 00 |

[Handwritten signature]

CUENTA PÚBLICA DEL GOBIERNO, ORGANISMOS AUXILIARES Y AUTÓNOMOS DEL ESTADO DE MÉXICO 2016

Instituto de Investigación y Capacitación Agropecuaria, Acuicola y Forestal del Estado de México
Balance Presupuestario - LDF
 Del 1 de Enero al 31 de Diciembre de 2016
 (Miles de Pesos)

| Concepto | Estimado / Aprobado | Devengado | Recaudado / Pagado |
|-------------------------------------------------------------------------------------------------------------------|---------------------|-----------|--------------------|
| A. Ingresos Totales (A = A1+A2+A3) | 51,104.4 | 58,114.4 | 55,784.4 |
| A1. Ingresos de Libre Disposición | 51,104.4 | 47,834.8 | 45,504.8 |
| A2. Transferencias Federales Etiquetadas | | | |
| A3. Financiamiento Neto | | 10,279.6 | 10,279.6 |
| B. Egresos Presupuestarios¹ (B = B1+B2) | 51,104.4 | 59,785.9 | 41,045.3 |
| B1. Gasto No Etiquetado (sin incluir Amortización de la Deuda Pública) | 51,104.4 | 59,785.9 | 41,045.3 |
| B2. Gasto Etiquetado (sin incluir Amortización de la Deuda Pública) | | | |
| C. Remanentes del Ejercicio Anterior (C = C1 + C2) | | 850.0 | 850.0 |
| C1. Remanentes de Ingresos de Libre Disposición aplicados en el periodo | | 850.0 | 850.0 |
| C2. Remanentes de Transferencias Federales Etiquetadas aplicados en el periodo | | | |
| I. Balance Presupuestario (I = A - B + C) | 0.0 | -82.15 | 15,589.1 |
| II. Balance Presupuestario sin Financiamiento Neto (II = I - A3) | 0.0 | -11,101.1 | 5,309.5 |
| III. Balance Presupuestario sin Financiamiento Neto y sin Remanentes del Ejercicio Anterior (III = II - C) | 0.0 | -11,951.1 | 4,459.5 |

| Concepto | Aprobado | Devengado | Pagado |
|------------------------------------------------------------------------|----------|-----------|---------|
| E. Intereses, Comisiones y Gastos de la Deuda (E = E1+E2) | 0.0 | 0.0 | 0.0 |
| E1. Intereses, Comisiones y Gastos de la Deuda con Gasto No Etiquetado | | | |
| E2. Intereses, Comisiones y Gastos de la Deuda con Gasto Etiquetado | | | |
| IV. Balance Primario (IV = III + E) | 0.0 | -11,951.1 | 4,459.5 |

| Concepto | Estimado/ Aprobado | Devengado | Recaudado / Pagado |
|-------------------------------------------------------------------------------|--------------------|-----------|--------------------|
| F. Financiamiento (F = F1 + F2) | 0.0 | 0.0 | 0.0 |
| F1. Financiamiento con Fuente de Pago de Ingresos de Libre Disposición | | | |
| F2. Financiamiento con Fuente de Pago de Transferencias Federales Etiquetadas | | | |
| G. Amortización de la Deuda (G = G1 + G2) | 0.0 | 0.0 | 0.0 |
| G1. Amortización de la Deuda Pública con Gasto No Etiquetado | | | |
| G2. Amortización de la Deuda Pública con Gasto Etiquetado | | | |
| A3. Financiamiento Neto (A3 = F - G) | 0.0 | 0.0 | 0.0 |

| Concepto | Estimado/ Aprobado | Devengado | Recaudado / Pagado |
|------------------------------------------------------------------------------------------------------|--------------------|-----------|--------------------|
| A1 Ingresos de Libre Disposición | 51,104.4 | 47,834.8 | 45,504.8 |
| A3.1 Financiamiento Neto con Fuente de Pago de Ingresos de Libre Disposición (A3.1 = F1 - G1) | 0.0 | 10,279.6 | 10,279.6 |
| F1. Financiamiento con Fuente de Pago de Ingresos de Libre Disposición | | 10,279.6 | 10,279.6 |
| G1. Amortización de la Deuda Pública con Gasto No Etiquetado | | | |
| B1 Gasto No Etiquetado (sin incluir Amortización de la Deuda Pública) | 51,104.4 | 59,785.9 | 51,641.2 |
| C1 Remanentes de Ingresos de Libre Disposición aplicados en el periodo | | 850.0 | 850.0 |
| V. Balance Presupuestario de Recursos Disponibles (V = A1 + A3.1 - B1 + C1) | 0.0 | -82.15 | 4,993.2 |
| VI. Balance Presupuestario de Recursos Disponibles sin Financiamiento Neto (VI = V - A3.1) | 0.0 | -11,101.1 | -5,286.4 |

| Concepto | Estimado/ Aprobado | Devengado | Recaudado / Pagado |
|-------------------------------------------------------------------------------------------------------------|--------------------|-----------|--------------------|
| A2. Transferencias Federales Etiquetadas | | | |
| A3.2 Financiamiento Neto con Fuente de Pago de Transferencias Federales Etiquetadas (A3.2 = F2 - G2) | 0.0 | 0.0 | 0.0 |
| F2. Financiamiento con Fuente de Pago de Transferencias Federales Etiquetadas | | | |
| G2. Amortización de la Deuda Pública con Gasto Etiquetado | | | |
| B2. Gasto Etiquetado (sin incluir Amortización de la Deuda Pública) | | | |
| C2. Remanentes de Transferencias Federales Etiquetadas aplicados en el periodo | | | |
| VII. Balance Presupuestario de Recursos Etiquetados (VII = A2 + A3.2 - B2 + C2) | 0.0 | 0.0 | 0.0 |
| VIII. Balance Presupuestario de Recursos Etiquetados sin Financiamiento Neto (VIII = VII - A3.2) | 0.0 | 0.0 | 0.0 |

ICAMEX

| Instituto de Investigación y Capacitación Agropecuaria, Acuicola y Forestal del Estado de México | | | | | | |
|-------------------------------------------------------------------------------------------------------------------------------|-----------------|--------------------------------|-----------------|-----------------|-----------------|----------------|
| Estado Analítico de Ingresos Detallado - LDF | | | | | | |
| Del 1 de enero al 31 de Diciembre de 2018 | | | | | | |
| (MILES DE PESOS) | | | | | | |
| Concepto | Ingreso | | | | | Diferencia |
| | Estimado | Ampliaciones/ (Reducciones) | Modificado | Devengado | Recaudado | |
| Ingresos de Libre Disposición | | | | | | |
| A. Impuestos | | | 0.0 | | | 0.0 |
| B. Cuotas y Aportaciones de Seguridad Social | | | 0.0 | | | 0.0 |
| C. Contribuciones de Mejoras | | | 0.0 | | | 0.0 |
| D. Derechos | | | 0.0 | | | 0.0 |
| E. Productos | | | 0.0 | | | 0.0 |
| F. Aprovechamientos | | | 0.0 | | | 0.0 |
| G. Ingresos por Ventas de Bienes y Servicios | 6,562.8 | -5,362.8 | 1,200.0 | 1,651.3 | 1,651.3 | -451.3 |
| H. Participaciones (H=h1+h2+h3+h4+h5+h6+h7+h8+h9+h10+h11) | 0.0 | 0.0 | 0.0 | 0.0 | 0.0 | 0.0 |
| h1) Fondo General de Participaciones | | | 0.0 | | | 0.0 |
| h2) Fondo de Fomento Municipal | | | 0.0 | | | 0.0 |
| h3) Fondo de Fiscalización y Recaudación | | | 0.0 | | | 0.0 |
| h4) Fondo de Compensación | | | 0.0 | | | 0.0 |
| h5) Fondo de Extracción de Hidrocarburos | | | 0.0 | | | 0.0 |
| h6) Impuesto Especial Sobre Producción y Servicios | | | 0.0 | | | 0.0 |
| h7) 0.36% de la Recaudación Federal Participable | | | 0.0 | | | 0.0 |
| h8) 3.7% Sobre Extracción de Petróleo | | | 0.0 | | | 0.0 |
| h9) Gasolinas y Diésel | | | 0.0 | | | 0.0 |
| h10) Fondo del Impuesto Sobre la Renta | | | 0.0 | | | 0.0 |
| h11) Fondo de Estabilización de los Ingresos de las Entidades Federativas | | | 0.0 | | | 0.0 |
| I. Incentivos Derivados de la Colaboración Fiscal (I=i1+i2+i3+i4+i5) | 0.0 | 0.0 | 0.0 | 0.0 | 0.0 | 0.0 |
| i1) Tenencia o Uso de Vehículos | | | 0.0 | | | 0.0 |
| i2) Fondo de Compensación ISAN | | | 0.0 | | | 0.0 |
| i3) Impuesto Sobre Automóviles Nuevos | | | 0.0 | | | 0.0 |
| i4) Fondo de Compensación de Repesos-Intermedios | | | 0.0 | | | 0.0 |
| i5) Otros Incentivos Económicos | | | 0.0 | | | 0.0 |
| J. Transferencias | 44,541.6 | 6,562.8 | 51,104.4 | 46,163.5 | 43,753.5 | 4,920.9 |
| K. Convenios | 0.0 | 0.0 | 0.0 | 0.0 | 0.0 | 0.0 |
| k1) Otros Convenios y Subsidios | | | 0.0 | | | 0.0 |
| L. Otros Ingresos de Libre Disposición (L=l1+l2) | 0.0 | 850.0 | 850.0 | 850.0 | 850.0 | 0.0 |
| l1) Participaciones en Ingresos Locales | | | 0.0 | | | 0.0 |
| l2) Otros Ingresos de Libre Disposición | | 850.0 | 850.0 | 850.0 | 850.0 | 0.0 |
| I. Total de Ingresos de Libre Disposición (I=A+B+C+D+E+F+G+H+I+J+K+L) | 51,104.4 | 2,050.0 | 53,154.4 | 46,684.8 | 46,254.8 | 4,469.6 |
| Ingresos Excedentes de Ingresos de Libre Disposición | | | | | | |
| Transferencias Federales Etiquetadas | | | | | | |
| A. Aportaciones (A=a1+a2+a3+a4+a5+a6+a7+a8) | 0.0 | 0.0 | 0.0 | 0.0 | 0.0 | 0.0 |
| a1) Fondo de Aportaciones para la Nómina Educativa y Gasto Operativo | | | 0.0 | | | 0.0 |
| a2) Fondo de Aportaciones para los Servicios de Salud | | | 0.0 | | | 0.0 |
| a3) Fondo de Aportaciones para la Infraestructura Social | | | 0.0 | | | 0.0 |
| a4) Fondo de Aportaciones para el Fortalecimiento de los Municipios y de las Demarcaciones Territoriales del Distrito Federal | | | 0.0 | | | 0.0 |
| a5) Fondo de Aportaciones Múltiples | | | 0.0 | | | 0.0 |
| a6) Fondo de Aportaciones para la Educación Tecnológica y de Adultos | | | 0.0 | | | 0.0 |
| a7) Fondo de Aportaciones para la Seguridad Pública de los Estados y del Distrito Federal | | | 0.0 | | | 0.0 |
| a8) Fondo de Aportaciones para el Fortalecimiento de las Entidades Federativas | | | 0.0 | | | 0.0 |
| B. Convenios (B=b1+b2+b3+b4) | 0.0 | 0.0 | 0.0 | 0.0 | 0.0 | 0.0 |
| b1) Convenios de Protección Social en Salud | | | 0.0 | | | 0.0 |
| b2) Convenios de Descentralización | | | 0.0 | | | 0.0 |
| b3) Convenios de Reasignación | | | 0.0 | | | 0.0 |
| b4) Otros Convenios y Subsidios | | | 0.0 | | | 0.0 |
| C. Fondos Distintos de Aportaciones (C=c1+c2) | 0.0 | 0.0 | 0.0 | 0.0 | 0.0 | 0.0 |
| c1) Fondo para Entidades Federativas y Municipios Productores de Hidrocarburos | | | 0.0 | | | 0.0 |
| c2) Fondo M Inero | | | 0.0 | | | 0.0 |
| D. Transferencias, Subsidios y Subvenciones, y Pensiones y Jubilaciones | | | 0.0 | | | 0.0 |
| E. Otras Transferencias Federales Etiquetadas | | | 0.0 | | | 0.0 |
| II. Total de Transferencias Federales Etiquetadas (II = A + B + C + D + E) | 0.0 | 0.0 | 0.0 | 0.0 | 0.0 | 0.0 |
| III. Ingresos Derivados de Financiamientos (III = A) | 0.0 | 10,595.9 | 10,595.9 | 10,279.6 | 10,279.6 | 316.3 |
| A. Ingresos Derivados de Financiamientos | | 10,595.9 | 10,595.9 | 10,279.6 | 10,279.6 | 316.3 |
| IV. Total de Ingresos (IV = I + II + III) | 51,104.4 | 12,645.9 | 63,750.3 | 56,964.4 | 56,534.4 | 4,785.9 |
| Datos Informativos | | | | | | |
| 1. Ingresos Derivados de Financiamientos con Fuente de Pago de Ingresos de Libre Disposición | | | 0.0 | | | 0.0 |
| 2. Ingresos Derivados de Financiamientos con Fuente de Pago de Transferencias Federales Etiquetadas | | | 0.0 | | | 0.0 |
| 3. Ingresos Derivados de Financiamientos (3 = 1 + 2) | 0.0 | 0.0 | 0.0 | 0.0 | 0.0 | 0.0 |

CUENTA PÚBLICA DEL GOBIERNO, ORGANISMOS AUXILIARES Y AUTÓNOMOS DEL ESTADO DE MÉXICO 2016

| Instituto de Investigación y Capacitación Agropecuaria, Acuicultura y Forestal del Estado de México | | | | | | |
|-----------------------------------------------------------------------------------------------------|-----------------|--------------------------------|-----------------|-----------------|-----------------|----------------|
| Estado Analítico del Ejercicio del Presupuesto de Egresos Detallado - LDF | | | | | | |
| Clasificación por Objeto del Gasto (Capítulo y Concepto) | | | | | | |
| Del 1 de enero al 31 de Diciembre de 2016 | | | | | | |
| (MILES DE PESOS) | | | | | | |
| Concepto | Egresos | | | | | Subejercicio |
| | Aprobado | Ampliaciones/ (Reducciones) | Modificado | Devengado | Pagado | |
| I. Gasto No Etiquetado (I=A+B+C+D+E+F+G+H+I) | 51,104.4 | 12,645.9 | 63,750.3 | 59,785.9 | 51,641.2 | 3,964.4 |
| A. Servicios Personales (A=a1+a2+a3+a4+a5+a6+a7) | 32,839.3 | 0.0 | 32,839.3 | 31,250.6 | 31,260.6 | 1,588.7 |
| a1 Remuneraciones al Personal de Carácter Permanente | 13,297.5 | -182.9 | 13,114.6 | 11,930.1 | 11,930.1 | 204.5 |
| a2 Remuneraciones al Personal de Carácter Transitorio | 1,868.3 | -977.7 | 890.6 | 863.3 | 863.3 | 27.3 |
| a3 Remuneraciones Adicionales y Especiales | 11,545.9 | 629.4 | 12,175.3 | 11,654.5 | 11,654.5 | 520.8 |
| a4 Seguridad Social | 3,275.0 | 1,008.7 | 4,283.7 | 4,147.3 | 4,147.3 | 136.4 |
| a5 Otras Prestaciones Sociales y Económicas | 2,750.9 | 49.6 | 2,800.5 | 2,554.4 | 2,554.4 | 655.1 |
| a6 Previsiones | | | 0.0 | | | 0.0 |
| a7 Pago de Estímulos a Servidores Públicos | 101.7 | 82.9 | 184.6 | 140.0 | 140.0 | 44.6 |
| B. Materiales y Suministros (B=b1+b2+b3+b4+b5+b6+b7+b8+b9) | 2,415.5 | 0.0 | 2,415.5 | 426.6 | 426.6 | 1,988.9 |
| b1 Materiales de Administración, Emisión de Documentos y Artículos Oficiales | 320.1 | -36.0 | 284.1 | 83.5 | 83.5 | 200.6 |
| b2 Alimentos y Utensilios | 95.5 | 71.5 | 167.0 | 91.9 | 91.9 | 75.1 |
| b3 Materias Primas y Materiales de Producción y Comercialización | 359.6 | -87.8 | 271.8 | 13.6 | 13.6 | 258.2 |
| b4 Materiales y Artículos de Construcción y de Reparación | 63.9 | 14 | 77.9 | 10.7 | 10.7 | 54.6 |
| b5 Productos Químicos, Farmacéuticos y de Laboratorio | 588.8 | 50.0 | 638.8 | 183.7 | 183.7 | 455.1 |
| b6 Combustibles, Lubricantes y Aditivos | 846.8 | | 846.8 | 0.9 | 0.9 | 845.9 |
| b7 Vestuario, Blancos, Prendas de Protección y Artículos Deportivos | 27.0 | 8.3 | 35.3 | 7.3 | 7.3 | 28.0 |
| b8 Materiales y Suministros Para Seguridad | | | 0.0 | | | 0.0 |
| b9 Herramientas, Refacciones y Accesorios Menores | 113.8 | -7.4 | 106.4 | 35.0 | 35.0 | 71.4 |
| C. Servicios Generales (C=c1+c2+c3+c4+c5+c6+c7+c8+c9) | 2,764.6 | 850.0 | 3,614.6 | 3,227.8 | 3,227.8 | 386.8 |
| c1 Servicios Básicos | 534.8 | 0.6 | 535.4 | 382.0 | 382.0 | 153.4 |
| c2 Servicios de Arrendamiento | 164 | -61.2 | 102.8 | 67.6 | 67.6 | 27.6 |
| c3 Servicios Profesionales, Científicos, Técnicos y Otros Servicios | 177.7 | 464.7 | 642.4 | 591.0 | 591.0 | 514 |
| c4 Servicios Financieros, Bancarios y Comerciales | 313.1 | -6.6 | 306.5 | 255.4 | 255.4 | 511 |
| c5 Servicios de Instalación, Reparación, Mantenimiento y Conservación | 505.4 | -31.5 | 473.9 | 143.1 | 143.1 | 43.8 |
| c6 Servicios de Comunicación Social y Publicidad | 82.4 | -41.2 | 41.2 | 25.4 | 25.4 | 15.8 |
| c7 Servicios de Traslado y Viáticos | 126.1 | 15.8 | 141.9 | 219.4 | 219.4 | 22.5 |
| c8 Servicios Oficiales | | 31.9 | 31.9 | 31.8 | 31.8 | 0.1 |
| c9 Otros Servicios Generales | 868.7 | 664.5 | 1,533.2 | 1,521.1 | 1,521.1 | 211 |
| D. Transferencias, Asignaciones, Subsidios y Otras Ayudas (D=d1+d2+d3+d4+d5+d6+d7+d8+d9) | 0.0 | 0.0 | 0.0 | 0.0 | 0.0 | 0.0 |
| d1 Transferencias Internas y Asignaciones al Sector Público | | | 0.0 | | | 0.0 |
| d2 Transferencias al Resto del Sector Público | | | 0.0 | | | 0.0 |
| d3 Subsidios y Subvenciones | | | 0.0 | | | 0.0 |
| d4 Ayudas Sociales | | | 0.0 | | | 0.0 |
| d5 Pensiones y Jubilaciones | | | 0.0 | | | 0.0 |
| d6 Transferencias a Fideicomisos, Mandatos y Otros Análogos | | | 0.0 | | | 0.0 |
| d7 Transferencias a la Seguridad Social | | | 0.0 | | | 0.0 |
| d8 Donativos | | | 0.0 | | | 0.0 |
| d9 Transferencias al Exterior | | | 0.0 | | | 0.0 |
| E. Bienes Muebles, Inmuebles e Intangibles (E=e1+e2+e3+e4+e5+e6+e7+e8+e9) | 0.0 | 1,200.0 | 1,200.0 | 1,200.0 | 0.0 | 0.0 |
| e1 Mobiliario y Equipo de Administración | | | 0.0 | | | 0.0 |
| e2 Mobiliario y Equipo Educativo y Recreativo | | | 0.0 | | | 0.0 |
| e3 Equipo e Instrumental Médico y de Laboratorio | | 1,200.0 | 1,200.0 | 1,200.0 | | 0.0 |
| e4 Vehículos y Equipo de Transporte | | | 0.0 | | | 0.0 |
| e5 Equipo de Defensa y Seguridad | | | 0.0 | | | 0.0 |
| e6 Maquinaria, Otros Equipos y Herramientas | | | 0.0 | | | 0.0 |
| e7 Activos Biológicos | | | 0.0 | | | 0.0 |
| e8 Bienes Inmuebles | | | 0.0 | | | 0.0 |
| e9 Activos Intangibles | | | 0.0 | | | 0.0 |
| F. Inversión Pública (F=f1+f2+f3) | 13,085.0 | 0.0 | 13,085.0 | 13,085.0 | 6,140.3 | 0.0 |
| f1 Obra Pública en Bienes de Dominio Público | | | 0.0 | | | 0.0 |
| f2 Obra Pública en Bienes Propios | | | 0.0 | | | 0.0 |
| f3 Proyectos Productivos y Acciones de Fomento | 13,085.0 | | 13,085.0 | 13,085.0 | 6,140.3 | 0.0 |
| G. Inversiones Financieras y Otras Provisiones (G=g1+g2+g3+g4+g5+g6+g7) | 0.0 | 0.0 | 0.0 | 0.0 | 0.0 | 0.0 |
| g1 Inversiones Para el Fomento de Actividades Productivas | | | 0.0 | | | 0.0 |
| g2 Acciones y Participaciones de Capital | | | 0.0 | | | 0.0 |
| g3 Compra de Títulos y Valores | | | 0.0 | | | 0.0 |
| g4 Concesión de Préstamos | | | 0.0 | | | 0.0 |
| g5 Inversiones en Fideicomisos, Mandatos y Otros Análogos | | | 0.0 | | | 0.0 |
| Fideicomiso de Desastres Naturales (Informativo) | | | 0.0 | | | 0.0 |
| g6 Otras Inversiones Financieras | | | 0.0 | | | 0.0 |
| g7 Provisiones para Contingencias y Otras Erogaciones Especiales | | | 0.0 | | | 0.0 |
| H. Participaciones y Aportaciones (H=h1+h2+h3) | 0.0 | 0.0 | 0.0 | 0.0 | 0.0 | 0.0 |
| h1 Participaciones | | | 0.0 | | | 0.0 |
| h2 Aportaciones | | | 0.0 | | | 0.0 |
| h3 Convenios | | | 0.0 | | | 0.0 |
| I. Deuda Pública (I=i1+i2+i3+i4+i5+i6+i7) | 0.0 | 10,595.9 | 10,595.9 | 10,595.9 | 10,595.9 | 0.0 |
| i1 Amortización de la Deuda Pública | | | 0.0 | | | 0.0 |
| i2 Intereses de la Deuda Pública | | | 0.0 | | | 0.0 |
| i3 Comisiones de la Deuda Pública | | | 0.0 | | | 0.0 |
| i4 Gastos de la Deuda Pública | | | 0.0 | | | 0.0 |
| i5 Costo por Coberturas | | | 0.0 | | | 0.0 |
| i6 Apoyos Financieros | | | 0.0 | | | 0.0 |
| i7 Adeudos de Ejercicios Fiscales Anteriores (ADEFAS) | | 10,595.9 | 10,595.9 | 10,595.9 | 10,595.9 | 0.0 |

ICAMEX

| | | | | | | |
|-------------------------------------------------------------------------------------------------|-----------------|-----------------|-----------------|-----------------|-----------------|----------------|
| II. Gasto Etiquetado (II=A+B+C+D+E+F+G+H+I) | 0.0 | 0.0 | 0.0 | 0.0 | 0.0 | 0.0 |
| A. Servicios Personales (A=a1+a2+a3+a4+a5+a6+a7) | 0.0 | 0.0 | 0.0 | 0.0 | 0.0 | 0.0 |
| a1) Remuneraciones al Personal de Carácter Permanente | | | 0.0 | | | 0.0 |
| a2) Remuneraciones al Personal de Carácter Transitorio | | | 0.0 | | | 0.0 |
| a3) Remuneraciones Adicionales y Especiales | | | 0.0 | | | 0.0 |
| a4) Seguridad Social | | | 0.0 | | | 0.0 |
| a5) Otras Prestaciones Sociales y Económicas | | | 0.0 | | | 0.0 |
| a6) Previsiones | | | 0.0 | | | 0.0 |
| a7) Pago de Estímulos a Servidores Públicos | | | 0.0 | | | 0.0 |
| B. Materiales y Suministros (B=b1+b2+b3+b4+b5+b6+b7+b8+b9) | 0.0 | 0.0 | 0.0 | 0.0 | 0.0 | 0.0 |
| b1) Materiales de Administración, Emisión de Documentos y Artículos Oficiales | | | 0.0 | | | 0.0 |
| b2) Alimentos y Utensilios | | | 0.0 | | | 0.0 |
| b3) Materias Primas y Materiales de Producción y Comercialización | | | 0.0 | | | 0.0 |
| b4) Materiales y Artículos de Construcción y de Reparación | | | 0.0 | | | 0.0 |
| b5) Productos Químicos, Farmacéuticos y de Laboratorio | | | 0.0 | | | 0.0 |
| b6) Combustibles, Lubricantes y Aditivos | | | 0.0 | | | 0.0 |
| b7) Vestuario, Blancos, Prendas de Protección y Artículos Deportivos | | | 0.0 | | | 0.0 |
| b8) Materiales y Suministros Para Seguridad | | | 0.0 | | | 0.0 |
| b9) Herramientas, Refacciones y Accesorios Menores | | | 0.0 | | | 0.0 |
| C. Servicios Generales (C=c1+c2+c3+c4+c5+c6+c7+c8+c9) | 0.0 | 0.0 | 0.0 | 0.0 | 0.0 | 0.0 |
| c1) Servicios Básicos | | | 0.0 | | | 0.0 |
| c2) Servicios de Arrendamiento | | | 0.0 | | | 0.0 |
| c3) Servicios Profesionales, Científicos, Técnicos y Otros Servicios | | | 0.0 | | | 0.0 |
| c4) Servicios Financieros, Bancarios y Comerciales | | | 0.0 | | | 0.0 |
| c5) Servicios de Instalación, Reparación, Mantenimiento y Conservación | | | 0.0 | | | 0.0 |
| c6) Servicios de Comunicación Social y Publicidad | | | 0.0 | | | 0.0 |
| c7) Servicios de Traslado y Viáticos | | | 0.0 | | | 0.0 |
| c8) Servicios Oficiales | | | 0.0 | | | 0.0 |
| c9) Otros Servicios Generales | | | 0.0 | | | 0.0 |
| D. Transferencias, Asignaciones, Subsidios y Otras Ayudas (D=d1+d2+d3+d4+d5+d6+d7+d8+d9) | 0.0 | 0.0 | 0.0 | 0.0 | 0.0 | 0.0 |
| d1) Transferencias Internas y Asignaciones al Sector Público | | | 0.0 | | | 0.0 |
| d2) Transferencias al Resto del Sector Público | | | 0.0 | | | 0.0 |
| d3) Subsidios y Subvenciones | | | 0.0 | | | 0.0 |
| d4) Ayudas Sociales | | | 0.0 | | | 0.0 |
| d5) Pensiones y Jubilaciones | | | 0.0 | | | 0.0 |
| d6) Transferencias a Fideicomisos, Mandatos y Otros Análogos | | | 0.0 | | | 0.0 |
| d7) Transferencias a la Seguridad Social | | | 0.0 | | | 0.0 |
| d8) Donativos | | | 0.0 | | | 0.0 |
| d9) Transferencias al Exterior | | | 0.0 | | | 0.0 |
| E. Bienes Muebles, Inmuebles e Intangibles (E=e1+e2+e3+e4+e5+e6+e7+e8+e9) | 0.0 | 0.0 | 0.0 | 0.0 | 0.0 | 0.0 |
| e1) Mobiliario y Equipo de Administración | | | 0.0 | | | 0.0 |
| e2) Mobiliario y Equipo Educativo y Recreativo | | | 0.0 | | | 0.0 |
| e3) Equipo e Instrumental Médico y de Laboratorio | | | 0.0 | | | 0.0 |
| e4) Vehículos y Equipo de Transporte | | | 0.0 | | | 0.0 |
| e5) Equipo de Defensa y Seguridad | | | 0.0 | | | 0.0 |
| e6) Maquinaria, Otros Equipos y Herramientas | | | 0.0 | | | 0.0 |
| e7) Activos Biológicos | | | 0.0 | | | 0.0 |
| e8) Bienes Inmuebles | | | 0.0 | | | 0.0 |
| e9) Activos Intangibles | | | 0.0 | | | 0.0 |
| F. Inversión Pública (F=f1+f2+f3) | 0.0 | 0.0 | 0.0 | 0.0 | 0.0 | 0.0 |
| f1) Obra Pública en Bienes de Dominio Público | | | 0.0 | | | 0.0 |
| f2) Obra Pública en Bienes Propios | | | 0.0 | | | 0.0 |
| f3) Proyectos Productivos y Acciones de Fomento | | | 0.0 | | | 0.0 |
| G. Inversiones Financieras y Otras Provisiones (G=g1+g2+g3+g4+g5+g6+g7) | 0.0 | 0.0 | 0.0 | 0.0 | 0.0 | 0.0 |
| g1) Inversiones Para el Fomento de Actividades Productivas | | | 0.0 | | | 0.0 |
| g2) Acciones y Participaciones de Capital | | | 0.0 | | | 0.0 |
| g3) Compra de Títulos y Valores | | | 0.0 | | | 0.0 |
| g4) Concesión de Préstamos | | | 0.0 | | | 0.0 |
| g5) Inversiones en Fideicomisos, Mandatos y Otros Análogos | | | 0.0 | | | 0.0 |
| Fideicomiso de Desastres Naturales (Informativo) | | | 0.0 | | | 0.0 |
| g6) Otras Inversiones Financieras | | | 0.0 | | | 0.0 |
| g7) Provisiones para Contingencias y Otras Erogaciones Especiales | | | 0.0 | | | 0.0 |
| H. Participaciones y Aportaciones (H=h1+h2+h3) | 0.0 | 0.0 | 0.0 | 0.0 | 0.0 | 0.0 |
| h1) Participaciones | | | 0.0 | | | 0.0 |
| h2) Aportaciones | | | 0.0 | | | 0.0 |
| h3) Convenios | | | 0.0 | | | 0.0 |
| I. Deuda Pública (I=i1+i2+i3+i4+i5+i6+i7) | 0.0 | 0.0 | 0.0 | 0.0 | 0.0 | 0.0 |
| i1) Amortización de la Deuda Pública | | | 0.0 | | | 0.0 |
| i2) Intereses de la Deuda Pública | | | 0.0 | | | 0.0 |
| i3) Comisiones de la Deuda Pública | | | 0.0 | | | 0.0 |
| i4) Gastos de la Deuda Pública | | | 0.0 | | | 0.0 |
| i5) Costo por Coberturas | | | 0.0 | | | 0.0 |
| i6) Apoyos Financieros | | | 0.0 | | | 0.0 |
| i7) Adeudos de Ejercicios Fiscales Anteriores (ADEFAS) | | | 0.0 | | | 0.0 |
| III. Total de Egresos (III = I + II) | 51,104.4 | 12,645.9 | 63,750.3 | 59,785.9 | 51,641.2 | 3,964.4 |

CUENTA PÚBLICA DEL GOBIERNO, ORGANISMOS AUXILIARES Y AUTÓNOMOS DEL ESTADO DE MÉXICO 2016

| Instituto de Investigación y Capacitación Agropecuaria, Acuicola y Forestal del Estado de México Estado Analítico del Ejercicio del Presupuesto de Egresos Detallado - LDF Clasificación Administrativa Del 1 de enero al 31 de Diciembre de 2016 (MILES DE PESOS) | | | | | | |
|--------------------------------------------------------------------------------------------------------------------------------------------------------------------------------------------------------------------------------------------------------------------------------|----------|--------------------------------|------------|-----------|----------|--------------|
| Concepto (c) | Egresos | | | | | Subejercicio |
| | Aprobado | Ampliaciones/ (Reducciones) | Modificado | Devengado | Pagado | |
| I. Gasto No Etiquetado (I=A+B+C+D+E+F+G+H) | 51,104.4 | 12,645.9 | 63,750.3 | 59,785.9 | 51,641.2 | 3,964.4 |
| A. 207B1000001 Instituto de Investigación y Capacitación, Agropecuaria, Acuicola y Forestal del Estado de México | 51,104.4 | 12,645.9 | 63,750.3 | 59,785.9 | 51,641.2 | 3,964.4 |
| B. Dependencia o Unidad Administrativa 2 | | | 0.0 | | | 0.0 |
| C. Dependencia o Unidad Administrativa 3 | | | 0.0 | | | 0.0 |
| D. Dependencia o Unidad Administrativa 4 | | | 0.0 | | | 0.0 |
| E. Dependencia o Unidad Administrativa 5 | | | 0.0 | | | 0.0 |
| F. Dependencia o Unidad Administrativa 6 | | | 0.0 | | | 0.0 |
| G. Dependencia o Unidad Administrativa 7 | | | 0.0 | | | 0.0 |
| H. Dependencia o Unidad Administrativa xx | | | 0.0 | | | 0.0 |
| II. Gasto Etiquetado (II=A+B+C+D+E+F+G+H) | 0.0 | 0.0 | 0.0 | 0.0 | 0.0 | 0.0 |
| A. Dependencia o Unidad Administrativa 1 | | | 0.0 | | | 0.0 |
| B. Dependencia o Unidad Administrativa 2 | | | 0.0 | | | 0.0 |
| C. Dependencia o Unidad Administrativa 3 | | | 0.0 | | | 0.0 |
| D. Dependencia o Unidad Administrativa 4 | | | 0.0 | | | 0.0 |
| E. Dependencia o Unidad Administrativa 5 | | | 0.0 | | | 0.0 |
| F. Dependencia o Unidad Administrativa 6 | | | 0.0 | | | 0.0 |
| G. Dependencia o Unidad Administrativa 7 | | | 0.0 | | | 0.0 |
| H. Dependencia o Unidad Administrativa xx | | | 0.0 | | | 0.0 |
| III. Total de Egresos (III = I + II) | 51,104.4 | 12,645.9 | 63,750.3 | 59,785.9 | 51,641.2 | 3,964.4 |

ICAMEX

| Instituto de Investigación y Capacitación Agropecuaria, Acuicola y Forestal del Estado de México Estado Analítico del Ejercicio del Presupuesto de Egresos Detallado - LDF Clasificación Funcional (Finalidad y Función) Del 1 de enero Al 31 de Diciembre de 2016 (b) (MILES DE PESOS) | | | | | | |
|-----------------------------------------------------------------------------------------------------------------------------------------------------------------------------------------------------------------------------------------------------------------------------------------------------|-----------------|--------------------------------|-----------------|-----------------|-----------------|------------------|
| Concepto (c) | Egresos | | | | | Subejercicio (e) |
| | Aprobado (d) | Ampliaciones/ (Reducciones) | Modificado | Devengado | Pagado | |
| I. Gasto No Etiquetado (I=A+B+C+D) | 51,104.4 | 12,646.9 | 63,760.3 | 69,786.9 | 61,641.2 | 3,964.4 |
| A. Gobierno (A=a1+a2+a3+a4+a5+a6+a7+a8) | 1,644.0 | 0.0 | 1,644.0 | 1,620.4 | 1,620.4 | 23.6 |
| a1) Legislación | | | 0.0 | | | 0.0 |
| a2) Justicia | | | 0.0 | | | 0.0 |
| a3) Coordinación de la Política de Gobierno | 1,544.0 | | 1,544.0 | 1,520.4 | 1,520.4 | 23.6 |
| a4) Relaciones Exteriores | | | 0.0 | | | 0.0 |
| a5) Asuntos Financieros y Hacendarios | | | 0.0 | | | 0.0 |
| a6) Seguridad Nacional | | | 0.0 | | | 0.0 |
| a7) Asuntos de Orden Público y de Seguridad Interior | | | 0.0 | | | 0.0 |
| a8) Otros Servicios Generales | | | 0.0 | | | 0.0 |
| B. Desarrollo Social (B=b1+b2+b3+b4+b5+b6+b7) | 0.0 | 0.0 | 0.0 | 0.0 | 0.0 | 0.0 |
| b1) Protección Ambiental | | | 0.0 | | | 0.0 |
| b2) Vivienda y Servicios a la Comunidad | | | 0.0 | | | 0.0 |
| b3) Salud | | | 0.0 | | | 0.0 |
| b4) Recreación, Cultura y Otras Manifestaciones Sociales | | | 0.0 | | | 0.0 |
| b5) Educación | | | 0.0 | | | 0.0 |
| b6) Protección Social | | | 0.0 | | | 0.0 |
| b7) Otros Asuntos Sociales | | | 0.0 | | | 0.0 |
| C. Desarrollo Económico (C=c1+c2+c3+c4+c5+c6+c7+c8+c9) | 49,560.4 | 2,060.0 | 51,610.4 | 47,669.6 | 39,624.9 | 3,940.8 |
| c1) Asuntos Económicos, Comerciales y Laborales en General | | | 0.0 | | | 0.0 |
| c2) Agropecuaria, Silvicultura, Pesca y Caza | 9,585.0 | | 9,585.0 | 9,585.0 | 6,132.4 | 0.0 |
| c3) Combustibles y Energía | | | 0.0 | | | 0.0 |
| c4) Minería, Manufacturas y Construcción | | | 0.0 | | | 0.0 |
| c5) Transporte | | | 0.0 | | | 0.0 |
| c6) Comunicaciones | | | 0.0 | | | 0.0 |
| c7) Turismo | | | 0.0 | | | 0.0 |
| c8) Ciencia, Tecnología e Innovación | 39,975.4 | 2,050.0 | 42,025.4 | 38,084.6 | 33,392.5 | 3,940.8 |
| c9) Otras Industrias y Otros Asuntos Económicos | | | 0.0 | | | 0.0 |
| D. Otras No Clasificadas en Funciones Anteriores (D=d1+d2+d3+d4) | 0.0 | 10,696.9 | 10,696.9 | 10,696.9 | 10,696.9 | 0.0 |
| d1) Transacciones de la Deuda Pública / Costo Financiero de la Deuda | | | 0.0 | | | 0.0 |
| d2) Transferencias, Participaciones y Aportaciones Entre Diferentes Niveles y Ordenes de Gobierno | | | 0.0 | | | 0.0 |
| d3) Saneamiento del Sistema Financiero | | | 0.0 | | | 0.0 |
| d4) Adeudos de Ejercicios Fiscales Anteriores | | 10,595.9 | 10,595.9 | 10,595.9 | 10,595.9 | 0.0 |
| II. Gasto Etiquetado (II=A+B+C+D) | 0.0 | 0.0 | 0.0 | 0.0 | 0.0 | 0.0 |
| A. Gobierno (A=a1+a2+a3+a4+a5+a6+a7+a8) | 0.0 | 0.0 | 0.0 | 0.0 | 0.0 | 0.0 |
| a1) Legislación | | | 0.0 | | | 0.0 |
| a2) Justicia | | | 0.0 | | | 0.0 |
| a3) Coordinación de la Política de Gobierno | | | 0.0 | | | 0.0 |
| a4) Relaciones Exteriores | | | 0.0 | | | 0.0 |
| a5) Asuntos Financieros y Hacendarios | | | 0.0 | | | 0.0 |
| a6) Seguridad Nacional | | | 0.0 | | | 0.0 |
| a7) Asuntos de Orden Público y de Seguridad Interior | | | 0.0 | | | 0.0 |
| a8) Otros Servicios Generales | | | 0.0 | | | 0.0 |
| B. Desarrollo Social (B=b1+b2+b3+b4+b5+b6+b7) | 0.0 | 0.0 | 0.0 | 0.0 | 0.0 | 0.0 |
| b1) Protección Ambiental | | | 0.0 | | | 0.0 |
| b2) Vivienda y Servicios a la Comunidad | | | 0.0 | | | 0.0 |
| b3) Salud | | | 0.0 | | | 0.0 |
| b4) Recreación, Cultura y Otras Manifestaciones Sociales | | | 0.0 | | | 0.0 |
| b5) Educación | | | 0.0 | | | 0.0 |
| b6) Protección Social | | | 0.0 | | | 0.0 |
| b7) Otros Asuntos Sociales | | | 0.0 | | | 0.0 |
| C. Desarrollo Económico (C=c1+c2+c3+c4+c5+c6+c7+c8+c9) | 0.0 | 0.0 | 0.0 | 0.0 | 0.0 | 0.0 |
| c1) Asuntos Económicos, Comerciales y Laborales en General | | | 0.0 | | | 0.0 |
| c2) Agropecuaria, Silvicultura, Pesca y Caza | | | 0.0 | | | 0.0 |
| c3) Combustibles y Energía | | | 0.0 | | | 0.0 |
| c4) Minería, Manufacturas y Construcción | | | 0.0 | | | 0.0 |
| c5) Transporte | | | 0.0 | | | 0.0 |
| c6) Comunicaciones | | | 0.0 | | | 0.0 |
| c7) Turismo | | | 0.0 | | | 0.0 |
| c8) Ciencia, Tecnología e Innovación | | | 0.0 | | | 0.0 |
| c9) Otras Industrias y Otros Asuntos Económicos | | | 0.0 | | | 0.0 |
| D. Otras No Clasificadas en Funciones Anteriores (D=d1+d2+d3+d4) | 0.0 | 0.0 | 0.0 | 0.0 | 0.0 | 0.0 |
| d1) Transacciones de la Deuda Pública / Costo Financiero de la Deuda | | | 0.0 | | | 0.0 |
| d2) Transferencias, Participaciones y Aportaciones Entre Diferentes Niveles y Ordenes de Gobierno | | | 0.0 | | | 0.0 |
| d3) Saneamiento del Sistema Financiero | | | 0.0 | | | 0.0 |
| d4) Adeudos de Ejercicios Fiscales Anteriores | | | 0.0 | | | 0.0 |
| III. Total de Egresos (III = I + II) | 51,104.4 | 12,646.9 | 63,760.3 | 69,786.9 | 61,641.2 | 3,964.4 |

[Handwritten signatures and initials]

CUENTA PÚBLICA DEL GOBIERNO, ORGANISMOS AUXILIARES Y AUTÓNOMOS DEL ESTADO DE MÉXICO 2016

| Instituto de Investigación y Capacitación Agropecuaria, Acuicola y Forestal del Estado de México Estado Analítico del Ejercicio del Presupuesto de Egresos Detallado - LDF Clasificación de Servicios Personales por Categoría Del 1 de enero al 31 de Diciembre de 2016 (MILES DE PESOS) | | | | | | |
|-------------------------------------------------------------------------------------------------------------------------------------------------------------------------------------------------------------------------------------------------------------------------------------------------------|-----------------|--------------------------------|-----------------|-----------------|-----------------|----------------|
| Concepto (c) | Egresos | | | | | Subejercicio |
| | Aprobado | Ampliaciones/ (Reducciones) | Modificado | Devengado | Pagado | |
| I. Gasto No Etiquetado (I=A+B+C+D+E+F) | 32,839.3 | 0.0 | 32,839.3 | 31,250.6 | 31,250.6 | 1,588.7 |
| A. Personal Administrativo y de Servicio Público | 32,839.3 | 0.0 | 32,839.3 | 31,250.6 | 31,250.6 | 1,588.7 |
| B. Magisterio | | | 0.0 | | | 0.0 |
| C. Servicios de Salud (C=c1+c2) | 0.0 | 0.0 | 0.0 | 0.0 | 0.0 | 0.0 |
| c1) Personal Administrativo | | | 0.0 | | | 0.0 |
| c2) Personal Médico, Paramédico y afín | | | 0.0 | | | 0.0 |
| D. Seguridad Pública | | | 0.0 | | | 0.0 |
| E. Gastos asociados a la implementación de nuevas leyes federales o reformas a las mismas (E = e1 + e2) | 0.0 | 0.0 | 0.0 | 0.0 | 0.0 | 0.0 |
| e1) Nombre del Programa o Ley 1 | | | 0.0 | | | 0.0 |
| e2) Nombre del Programa o Ley 2 | | | 0.0 | | | 0.0 |
| F. Sentencias laborales definitivas | | | 0.0 | | | 0.0 |
| II. Gasto Etiquetado (II=A+B+C+D+E+F) | 0.0 | 0.0 | 0.0 | 0.0 | 0.0 | 0.0 |
| A. Personal Administrativo y de Servicio Público | | | 0.0 | | | 0.0 |
| B. Magisterio | | | 0.0 | | | 0.0 |
| C. Servicios de Salud (C=c1+c2) | 0.0 | 0.0 | 0.0 | 0.0 | 0.0 | 0.0 |
| c1) Personal Administrativo | | | 0.0 | | | 0.0 |
| c2) Personal Médico, Paramédico y afín | | | 0.0 | | | 0.0 |
| D. Seguridad Pública | | | 0.0 | | | 0.0 |
| E. Gastos asociados a la implementación de nuevas leyes federales o reformas a las mismas (E = e1 + e2) | 0.0 | 0.0 | 0.0 | 0.0 | 0.0 | 0.0 |
| e1) Nombre del Programa o Ley 1 | | | 0.0 | | | 0.0 |
| e2) Nombre del Programa o Ley 2 | | | 0.0 | | | 0.0 |
| F. Sentencias laborales definitivas | | | 0.0 | | | 0.0 |
| III. Total del Gasto en Servicios Personales (III = I + II) | 32,839.3 | 0.0 | 32,839.3 | 31,250.6 | 31,250.6 | 1,588.7 |

[Handwritten signatures and initials]