



AYUNTAMIENTO DE  
**METEPEC**  
2016 • 2018



**er**

INFORME  
**DE GOBIERNO**

DAVID LÓPEZ CÁRDENAS  
**METEPEC**





AYUNTAMIENTO DE  
**METEPEC**  
2016 • 2018



**er**

INFORME  
**DE GOBIERNO**

DAVID LÓPEZ CÁRDENAS  
**METEPEC**

El cuidado y los contenidos de la presente edición,  
estuvieron a cargo de la Dirección de Gobierno por Resultados y  
la Oficina de la Presidencia.  
El diseño editorial y fotografía de la misma estuvieron a cargo de la  
Coordinación de Comunicación Social.  
©Ayuntamiento de Metepec 2016-2018



AYUNTAMIENTO DE  
**METEPEC**  
2016 • 2018



# Gaceta Municipal

Órgano Oficial del Gobierno Municipal de Metepec, Estado de México

Año: 01 No. 97 Ciudad Típica de Metepec, 7 de diciembre de 2016  
que contiene el:

## PRIMER INFORME DE GOBIERNO MUNICIPAL DE METEPEC, ESTADO DE MÉXICO



# ÍNDICE

Marco Jurídico	20
Presentación	23

## Pilar 1 Gobierno Solidario

<b>Núcleo Social y Calidad de Vida</b>	<b>29</b>
--	-----------

Programa Alimentario Social (PAS)	29
Mercado a Bajo Costo	30
Atención a Grupos Vulnerables Programa de Promoción de Valores	30
Día de Reyes	31
Comedores Comunitarios	31
Seguro de Vida para Jefas de Familia	32
Programa Pensión para Adultos Mayores 65 y Más	32
LICONSA	33
Filtros de Agua, Estufas Ecológicas de Leña y Gas	33
Promoción a la Participación Comunitaria	34
Encuentro con Delegados	34
Participación Activa y Conjunta con Delegados	35
Campañas Comunitarias	35
Gestor Social	35

<b>Cultura y Educación</b>	<b>37</b>
----------------------------	-----------

Cartelera Cultural Permanente	37
Escuelas de Iniciación Artística Asociadas al INBA	38
Comunicación de la Cultura y las Artes	38
Eficacia Administrativa para el Mejoramiento de los Servicios Culturales	39
Proyección Internacional de la Cultura	39
Festival Internacional de Arte y Cultura Quimera 2016	40

## **Metepec Festivo 42**

Festival de Navidad	43
Festivales Municipales	43
Concursos	44
Programas Educativos	45
Preparatoria Abierta	46
Centro de Educación a Distancia	46
Combate al Rezago Educativo	47
Becas	48
Bibliotecas	49
Educación Cívica	50
Día del Maestro	50
Equipamiento Escolar	51
Servicio Social	51
Metepec Decide Contigo por la Educación	53
Celebración por la Niñez	54
Atención a Contingencias en Escuelas	54

## **Cultura Física y Deporte 55**

Promoción Deportiva	55
Deporte incluyente con Enfoque Preventivo	55
Escuela Municipal de Fútbol	56
Deporte Urbano	56
Torneo Amistoso de Béisbol	56
Estímulos a Deportistas	57

## **Promoción de Eventos Deportivos 58**

Atletismo Infantil	58
Campeonato Estatal de Esgrima	58
Copa Nacional de Ciclismo Infantil	59
Competencia Nacional de Ciclismo BMX	59
Primer Cyclocross	59
Primera Carrera de Ciclismo de Montaña	60
Serial Nacional RunBikeRun	60

Funciones de Box – Campeonatos Mundiales	60
Seriales Deportivos Municipales	61
Becas para Centros Deportivos	61
Actividades para Personas con Discapacidad y Adultos Mayores	62
Eventos Atléticos	62
Trail Run	62
Activación Física	64
Curso Recreativo para Niños	64
<b>Salud y Asistencia Social</b>	<b>65</b>
Promoción de la Salud	65
Consultas Médicas y Odontológicas	66
Servicios Funerarios	66
Jornadas Médico Asistenciales	67
Prevención de Cáncer de Mama	68
Alimentación y Nutrición Familiar	69
<b>Grupos Vulnerables</b>	<b>71</b>
<b>Niñez, Juventud y Adultos mayores</b>	<b>71</b>
Asistencia Social a la Juventud	71
Premio Municipal a la Juventud	72
Metepec Decide Contigo por un Buen Comienzo	73
Preceptoria Juvenil	73
Acciones para la Prevención y Desarrollo de la Niñez y la Juventud	75
Talleres Itinerantes Gratuitos	76
Servicios Jurídico-Asistenciales a la Familia y Atención a Víctimas por Maltrato y Abuso	76
Red Mexicana de Ciudades Amigas de la Niñez	77
Adultos Mayores	77

**Mujeres e igualdad de género 80**

Programa de Fortalecimiento a la Transversalidad de la Perspectiva de Género	82
Jornada de Salud Mental	82
Cuartos Adicionales	83
Atención a Hijas e Hijos de Madres Trabajadoras	83

**Atención a la Discapacidad 84**

Atención Médica	84
Equipamiento de Unidades de Salud Municipales	85

## **Pilar 2 Municipio Progresista**

**Ocupación de la superficie municipal 91**

**Tenencia de la Tierra 92**

Desarrollo Metropolitano	92
--------------------------	----

**Actividades Económicas del Municipio 93**

**Fomento Artesanal 93**

Apoyo para los Artesanos	94
Presencia de los Artesanos en el Mundo	94
Premios y Galardones	95
Centro de Desarrollo Artesanal	96
Becas para las Hijas e Hijos de los Artesanos	96
Artesanos 2.0	96

**Comercio y Servicios 97**

Gestiones de Vinculación y Apoyo para la Mejora Regulatoria	97
Licencias y Permisos Comerciales	97

Expo Metepec Contigo Emprende	98
Apoyo a Emprendedores	99
Programa de Microapoyos	100
Comité Municipal de Productividad	100
<b>Agricultura y Ganadería</b>	<b>101</b>
Huertos de Traspatio y Urbanos	101
Consejo Municipal para el Desarrollo Rural Sustentable	101
Exposición Nacional Ganadera y de la Industria Pecuaria	102
Apoyos a Productores del Campo	102
<b>Empleo</b>	<b>103</b>
Lunes de Empleo	103
Ferias Municipales de Empleo	103
Cursos de Capacitación	104
<b>Servicios Públicos</b>	<b>105</b>
<b>Agua Potable</b>	<b>105</b>
Usuarios del Servicio	105
Cultura del Agua	106
<b>Drenaje y Alcantarillado</b>	<b>107</b>
Programa Municipal de Prevención y Atención a Inundaciones	107
Mantenimiento de equipo	108
<b>Alumbrado Público</b>	<b>111</b>

<b>Manejo de Residuos Sólidos</b>	<b>112</b>
Programa de Recolección Nocturna	113
Barrido Manual	113
Deséchalo, ¡Lo Que Ya No Uses Déjalo Ir!	114
Mantenimiento Post-Clausura del Ex Socavón	114
<b>Mantenimiento de Panteones</b>	<b>115</b>
<b>Abasto y Comercio</b>	<b>116</b>
Verificación Comercial	116
Apoyo a Mercados Públicos	117
<b>Infraestructura de Comunicación Terrestre</b>	<b>118</b>
<b>Construcción de Calles</b>	<b>118</b>
Programa Anual de Obra Pública 2016	118
Construcción y Mantenimiento de Vialidades	119
<b>Mantenimiento de Calles</b>	<b>120</b>
Programa de Rescate de Unidades Habitacionales	120
Infraestructura Deportiva Accesible para Todos	121
Compromisos y Obra Pública	121
Obras Gestionadas con la SCT	123
<b>Infraestructura de Movilidad y Apoyo al Transporte</b>	<b>125</b>
Movilidad	125
Capacitación a Operadores de Taxi	125

<b>Asentamientos Humanos</b>	<b>126</b>
Programa de Reordenamiento a Unidades Habitacionales	126
Asentamientos Humanos y Desarrollo Inmobiliario	126
<b>Planeación Urbana</b>	<b>127</b>
<b>Imagen Urbana y Turismo</b>	<b>128</b>
Programa Mesero Responsable	128
Promoción Turística	129
Feria de San Isidro Metepec 2016	131
Programa Taxi Seguro	132
Exposiciones Agropecuarias	132
Imagen Urbana	133
Programa Permanente de Mejoramiento de la Imagen Urbana	134
<b>Conservación del Medio Ambiente</b>	<b>135</b>
<b>Protección al Ambiente y Áreas naturales</b>	<b>135</b>
Programa de Cultura Ambiental	135
Control y Vigilancia Ambiental	136
Programa de Acopio de Árboles de Navidad	136
Separación y Manejo de Residuos Domésticos	137
Centro de Acopio Integral	137
Plan de Acción Climática Municipal (PACMUN)	139
Expos y Eventos Ambientales	139
Transporte Sustentable	140
COMPROBIDES	140
Proyecto Integral de Protección y Manejo Ambiental del Parque Municipal Recreativo Popular El Calvario (Cerro de Los Magueyes)	141

Tenencia Responsable de Animales de Compañía	142
Jornadas Itinerantes de Esterilización Canina y Felina	142
Aplicación de Vacunas Antirrábicas	143
Adopción de Perros y Gatos	143
Control Sanitario de Animales	144
Proyecto Biodigestores	144
<b>Parques y jardines</b>	<b>144</b>
Campaña de Reforestación 2016	145
Mantenimiento y Reproducción de Plantas y Árboles en el Vivero Municipal	146
Jardín Lineal	146
Programa de Empleo Temporal para el Desarrollo de Huertos de Traspatio	147
<b>Contingencia Ambiental</b>	<b>148</b>

## Pilar 3 Sociedad Protegida

<b>Seguridad Pública</b>	<b>153</b>
Profesionalización y Capacitación	153
Creación de la Unidad de Apoyo al Nuevo Sistema de Justicia Penal	154
Servicio Profesional	154
Cultura de la Prevención	155
Programa Permanente Conduce Sin Alcohol	156
Mando Único	156
Centro de Mando Municipal	157
Equipamiento y Reconocimiento al Valor Policial	158
Revisión de la Estrategia de Seguridad Pública–Operativos	159

Centro de Mediación Comunitaria	159
Programa Integral Reto	159
Recursos FORTASEG y FASP 2016	160
Consejo Municipal de Seguridad Pública	160
Programa Municipal de Prevención del Delito	161
Plan Municipal de Prevención Social de la Violencia y la Delincuencia	161
Programa Actividades Formativas de Prevención y Atención a la Violencia y la Discriminación	162
Policía de Proximidad	163
Gobierno en Comunidad	164
<b>Tránsito</b>	<b>165</b>
<b>Policía Preventiva</b>	<b>166</b>
Unidad de Análisis Criminal (UAC)	166
<b>Protección Civil</b>	<b>168</b>
Consejo Municipal de Protección Civil	168
Programa Municipal de Protección Civil	168
Atlas de Riesgos Municipal	169
Verificaciones	169
Atención Prehospitalaria	169
Programa Especial de Protección Civil por Temporada de Lluvias y Huracanes	170
Bomberos	171

## **Derechos Humanos 172**

Promoción, Difusión y Educación en Materia de Derechos Humanos	172
Cine PicNic	173
Participación en Congresos de Derechos Humanos	174
Colaboración con la CODHEM	174

## **Eje transversal Gestión Gubernamental Distintiva**

### **Gobierno Eficiente que Genere Resultados 181**

Comunicación Más Cercana	181
Monitor de Cabildo	185
Aplicación Móvil Metepec	186
Archivo Municipal	187
Fototeca Digital	187
Talleres de Ciencia y Tecnología para Niños	188
Geoportal Municipal	189
Digitalización de la Documentación Municipal	189
Avances Cartográficos	190
Tecnologías de la Información	190
Modernización de la Infraestructura Tecnológica	190
Feria de Ciencia y Tecnología	191
Metepec Celebra Contigo tu Boda en Grande	192
Reporte Metepec	193
Presea Metepec 2016	194

<b>Estructura Administrativa del Gobierno Municipal</b>	<b>196</b>
Redimensionamiento de la Administración Municipal	196
Gobierno por Resultados	196
<b>Manuales de Organización y Procedimientos</b>	<b>196</b>
<b>Recursos Humanos</b>	<b>197</b>
Capacitación	198
Recursos Materiales	199
Servicios Generales	200
Adquisiciones y Contratación de Servicios	200
<b>Reglamentación municipal</b>	<b>201</b>
Convenios y Acuerdos	201
Sistematización de Actas Informativas	202
Registro Civil	202
Patrimonio Municipal	203
Asesoría Jurídica	203
<b>Cabildo</b>	<b>203</b>
<b>Transparencia y rendición de cuentas</b>	<b>206</b>
Solicitudes de Información	206
Capacitación de Servidores Públicos	206
Auditorías Financiera, Administrativa y de Obra	207
Vías de Atención Ciudadana	208

<b>Planeación Gubernamental</b>	<b>208</b>
Talleres y Planeación Participativa	208
Plan de Desarrollo Municipal 2016-2018	211
Foro de Consulta Ciudadana	212
Sistema de Administración Municipal por Resultados (SAMUR)	213
Comisión Municipal de Mejora Regulatoria	214
Constancias y Cartillas del SMN	216
Agenda para el Desarrollo Municipal	216
<b>Premios y Reconocimientos</b>	<b>217</b>
Escoba de Oro	217
Red Mexicana de Ciudades Amigas de la Niñez	218
Agenda 21 de la Cultura	218
Estabilidad Financiera	219
Distintivo Empresa Familiarmente Responsable	219
Distintivo Gilberto Rincón Gallardo	220
Premio Internacional NOVAGOB Excelencia 2016 a la Igualdad de Género	220
<b>Financiamiento para el Desarrollo</b>	<b>221</b>
<b>Recaudación y padrón de contribuyentes</b>	<b>221</b>
<b>Participaciones y Aportaciones</b>	<b>223</b>
<b>Estructura de egresos</b>	<b>223</b>
Catastro	225
Archivo Digital	226
Proyecto de Valores Unitarios de Suelo y Construcciones	226
<b>Anexos</b>	<b>230</b>



AYUNTAMIENTO DE  
**METEPEC**  
2016 • 2018



# Marco Jurídico

## Constitución Política del Estado Libre y Soberano de México

Que dentro de las atribuciones encomendadas, se encuentra la de informar anualmente al Ayuntamiento, acerca del estado que guarda el gobierno y la administración pública municipal, de conformidad con lo dispuesto por el artículo 128 fracción VI de la Constitución Política del Estado Libre y Soberano de México.

En observancia al artículo 129 de la Constitución Política del Estado Libre y Soberano de México, los recursos económicos del municipio, así como de los organismos autónomos, se administrarán con eficiencia, eficacia y honradez, para cumplir con los objetivos y programas a los que están destinados.

## Ley Orgánica Municipal del Estado de México

Que dentro de los primeros cinco días hábiles del mes de diciembre de cada año, el Ayuntamiento se constituirá solemnemente en cabildo, a efecto de que el presidente municipal rinda un informe por escrito y en medio electrónico del estado que guarda la administración pública municipal y de las labores realizadas durante el ejercicio; informe que se publicará en la página oficial, en la Gaceta Municipal y en los estrados de la Secretaría del Ayuntamiento para su consulta, de conformidad con lo establecido en el artículo 17 de la Ley Orgánica Municipal del Estado de México.

### LEY DE PLANEACIÓN DEL ESTADO DE MÉXICO Y MUNICIPIOS

Artículo 19.- Compete a los ayuntamientos, en materia de planeación democrática para el desarrollo:

I. Elaborar, aprobar, ejecutar, dar seguimiento, evaluar y el control del Plan de Desarrollo Municipal y sus programas.

IX. Cumplir con el Plan Nacional de Desarrollo, el Plan de Desarrollo del Estado de México, la Agenda Digital, el Plan de Desarrollo Municipal y los programas que de éstos se deriven.

Artículo 35.- Las dependencias, entidades públicas, organismos, unidades administrativas y servidores públicos, conforme a las facultades y obligaciones contenidas en este capítulo, reportarán periódicamente los resultados de la ejecución de los programas a la Secretaría, y en el caso de los municipios, a quien los ayuntamientos designen.

## REGLAMENTO DE LA LEY DE PLANEACIÓN DEL ESTADO DE MÉXICO Y MUNICIPIOS

Artículo 18.- Para efectos de lo dispuesto en el artículo 19 de la Ley, los ayuntamientos de los municipios del Estado realizarán las siguientes acciones:

VI. Integrar en los documentos que contengan la evaluación de los resultados de la ejecución de sus planes de desarrollo, el análisis de congruencia entre las acciones realizadas y las prioridades, objetivos y metas de sus planes de desarrollo y programas;

VII. Implantar un mecanismo de participación democrática en el proceso de planeación del desarrollo municipal, en el que podrán formar parte las delegaciones o representaciones de las dependencias del gobierno federal y estatal, así como representantes de las organizaciones no gubernamentales y de la ciudadanía; dicho mecanismo será operado por el COPLADEMUN.

Artículo 20.- En el caso de los ayuntamientos, las unidades administrativas o servidores públicos que realicen las tareas de información, planeación, programación y evaluación tendrán las siguientes funciones:

Fracción VI Inciso e). Participar en la integración de los informes de gobierno que anualmente rinde el Presidente Municipal ante cabildo.

Artículo 67.- El Plan de Desarrollo Municipal será evaluado dos veces al año, la primera, al rendir su informe de gobierno el Presidente Municipal y la segunda al cierre del ejercicio presupuestal, constituyéndose dicha evaluación como parte integrante de la Cuenta Pública Municipal.

Las revisiones tendrán como propósito determinar los avances y logros de los objetivos, estrategias, líneas de acción y metas intermedias y los resultados de la evaluación servirán para reorientar los programas y acciones de esta esfera de gobierno.

Por lo anteriormente fundado y motivado, presento ante este Honorable Ayuntamiento, mi Primer Informe de Gobierno de Metepec, Estado de México, en el que se presenta el estado que guarda la administración pública municipal y de las labores realizadas durante el ejercicio 2016.



# Presentación

El Primer Informe de Gobierno comprende los resultados alcanzados durante un año de gestión gubernamental. Damos cuenta de los principales logros alcanzados a través de programas, obras, proyectos y acciones.

Representa el ejercicio de transparencia permanente que revela el esfuerzo conjunto y decidido con la población y los beneficios consolidados, condición necesaria para fortalecer el proceso democrático que mejora la forma de gobernar.

El presente documento, describe los trabajos realizados para atender las demandas, necesidades y compromisos adquiridos ante la población.

Incluye, además, la política de gobierno para hacer efectivo el mandato ciudadano, cuyas líneas transversales se sustentan en las decisiones conjuntas con la población, en la ejecución de un presupuesto participativo, en la consolidación de un gobierno electrónico, en el trabajo con visión integral, equitativo y de administración por resultados.

Los logros aquí descritos se enmarcan en la planeación democrática del desarrollo, en concordancia con el Plan de Desarrollo Municipal 2016-2018, que está sustentado en el cumplimiento de metas que tienen su base en los siguientes pilares: Gobierno Solidario, Municipio Progresista y Sociedad Protegida. Los tres bajo el Eje Transversal de Gestión Gubernamental Distintiva.

En este primer año, en Metepec hemos mejorado el desarrollo municipal, los resultados que se presentan son prueba fehaciente de ello.

Presentamos el informe a la ciudadanía, como un ejercicio de rendición de cuentas y transparencia, donde no sólo damos cumplimiento a la responsabilidad y el deber de mantener informada a la población de manera clara, veraz y oportuna, también brindamos la certeza de disciplina y buen gobierno.

Tu amigo,

**David López Cárdenas**  
**Presidente Municipal Constitucional 2016-2018**







AYUNTAMIENTO DE  
**METEPEC**  
2016 • 2018





# PILAR 1



GOBIERNO **SOLIDARIO**

A woman with dark hair and a white headband is smiling and holding a baby. She is wearing a grey and white striped shirt and a green tote bag. The baby is wearing a white shirt with yellow polka dots and a white blanket. The background is a grassy area with green bushes. A teal circular graphic is overlaid on the bottom left of the image, containing white text. A pink horizontal line is at the bottom of the page.

**165 mil canastas  
hortofrutícolas del  
programa alimentario  
social PAS,  
en cinco entregas**



# NÚCLEO SOCIAL Y CALIDAD DE VIDA

## PROGRAMA ALIMENTARIO SOCIAL (PAS)

Impulsamos el acceso a una alimentación sana, variada y suficiente, apoyando la economía familiar y abatiendo la carencia social para los sectores de la población en condición vulnerable y sin acceso a programas sociales.

Incrementamos así, el número de beneficiarios que venían recibiendo el programa en el 2015, alcanzando con ello los objetivos trazados en el diseño de esta política pública de alto contenido social.

El programa estuvo acompañado con acciones de promoción a la salud, permitiendo concientizar a la población en torno a sus hábitos de consumo y en consecuencia a la prevención de enfermedades.



## MERCADO A BAJO COSTO

Diseñamos el Mercado a Bajo Costo, fomentando el consumo de productos del campo mexiquense a bajo costo.

**Se instaló el Mercado a Bajo Costo en 360 ocasiones en 40 puntos diferentes ubicados una vez al mes en las comunidades del municipio.**

La opción dirigida principalmente para las amas de casa, fue diseñada estratégicamente para que el comercio local tradicional no resultara afectado.

Las familias que visitan el Mercado a Bajo Costo, adquieren calidad, variedad y frescura de productos hortofrutícolas con un ahorro promedio del 30 al 40 por ciento en relación a tiendas de auto servicio.



## ATENCIÓN A GRUPOS VULNERABLES - PROGRAMA DE PROMOCIÓN DE VALORES

El programa, Promoción de Valores, tuvo presencia en 46 comunidades en donde se implementaron 80 actividades recreativas, didácticas e interactivas, dirigidas para favorecer el crecimiento integral con un sentido profundo de los principios universales, en los que se beneficiaron a 4 mil 592 personas.





## DÍA DE REYES Y NIÑEZ

Celebramos las fechas que unen a la colectividad. Con el festejo dedicado a la niñez en su día y por la llegada de los Reyes Magos, honramos a miles de pequeños que se dieron cita en el parque La Loma del fraccionamiento Rancho San Francisco. En el éxito de ambas jornadas, participó el Sistema Municipal DIF, el gobierno estatal y las representantes en las Cámaras legislativas federal y local.



## COMEDORES COMUNITARIOS

Gestionamos ante la federación 14 millones 640 mil pesos para el abasto de alimentos no perecederos, que se entregaron a 20 comedores comunitarios ubicados en el municipio.

Además, en el marco del mes de la Cruzada Nacional contra el Hambre se entregaron uniformes al personal, señalética y botiquines



Gracias a la aportación del Gobierno del Estado de México, se completó el equipamiento de la totalidad de los comedores, asistiendo a 8 de ellos con utensilios de cocina, electrodomésticos, entre otros accesorios.



### SEGURO DE VIDA PARA JEFAS DE FAMILIA

Ampliamos la cobertura de beneficiadas con la Póliza de Seguro de Vida para Jefas de Familia. De esta manera, el programa federal, asegura los estudios para sus hijas e hijos en caso de orfandad.

**Se favorece a 6 mil 701 mujeres de entre 12 y 68 años de edad**

A la fecha se activó la póliza en 58 casos.



### PROGRAMA PENSIÓN PARA ADULTOS MAYORES 65 Y MÁS

Mantenemos incorporación constante de beneficiarios al programa, quienes reciben apoyo económico bimestral de mil 160 pesos.



**7 mil 276 beneficiados con Pensión 65 y más**

## LICONSA

Consolidamos la remodelación de la tienda de abasto de leche LICONSA en Santa María Magdalena Ocotitlán y la reapertura de una más en el Fraccionamiento Casa Blanca, en total operan 15 tiendas en el municipio.



## FILTROS DE AGUA, ESTUFAS ECOLÓGICAS DE LEÑA Y GAS

La colaboración de las instancias de gobierno permitió elevar la calidad de vida de familias metepequenses.

Con la Delegación Estatal de la Secretaría de Desarrollo Social Federal (SEDESOL), prevenimos enfermedades gastrointestinales entregando 500 filtros potabilizadores de agua para habitantes de San Gaspar Tlahuelilpan, San Bartolomé Tlaltelulco, Santa María Magdalena Ocotitlán, San Jorge Pueblo Nuevo y San Sebastián.

Con el Instituto Mexiquense de la Vivienda Social (IMEVIS), brindamos servicios básicos a los hogares:

### 550 familias beneficiadas con estufas ecológicas de leña y gas



## PROMOCIÓN A LA PARTICIPACIÓN COMUNITARIA

De conformidad con la Ley Orgánica Municipal del Estado de México, llevamos a cabo la elección de 312 Autoridades Auxiliares en las 52 Delegaciones del municipio; ejercicio democrático que resaltó la participación de las y los vecinos en la toma de decisiones de sus comunidades.



**15 mil 300 votos en elección de Delegados**

## ENCUENTRO CON DELEGADOS

Llevamos a cabo tres encuentros con las autoridades auxiliares de las 52 delegaciones, brindando capacitación en materia de atribuciones, facultades, prohibiciones y sanciones



## PARTICIPACIÓN ACTIVA Y CONJUNTA CON DELEGADOS

Realizamos un Seminario con la colaboración del Instituto de Administración Pública del Estado de México (IAPEM) y los titulares de las dependencias municipales, fortaleciendo de esa manera la planeación institucional con el objetivo de alentar el desarrollo y creación de entornos favorables de las comunidades.



## CAMPAÑAS COMUNITARIAS

Emprendimos 22 jornadas comunitarias, donde logramos la participación de los vecinos de distintas localidades, generando un ambiente saludable al realizar campañas de limpieza.

Entre ellas, tuvimos la participación de la Secretaría de la Defensa Nacional, en los pueblos de San Lucas Tunco y San Miguel Totocuitlapilco, donde se realizó una importante labor social con cortes de cabello, reparación de electrodomésticos y brindando consultas médicas y odontológicas.



## GESTOR SOCIAL

Acatamos y enaltecemos el derecho ciudadano de ser escuchado y valorado. De manera permanente, dimos cauce a sus inquietudes registradas en el Módulo de Atención Ciudadana.

Cumplimos con la gestión de la demanda ciudadana a través de

**4 mil 113 solicitudes atendidas**

mismas que fueron canalizadas a las dependencias involucradas, agilizando y proporcionando puntual respuesta.

Las gestiones más solicitadas, fueron asesorías jurídicas, obra pública, servicios públicos y apoyos para el desarrollo social.



# CULTURA Y EDUCACIÓN

Alentamos la cohesión social a través del fortalecimiento de la educación en la comunidad estudiantil y la promoción de la cultura en la población.

## CARTELERA CULTURAL PERMANENTE

Establecimos un calendario de actividades continuas denominado Cartelera Cultural Permanente, llevando cada semana durante todo el año, 153 actividades con 10 mil asistentes, de las cuales, 45 fueron eventos literarios denominados Huacal de Letras.

Tuvimos la presentación de conocidos escritores como Federico Traeger, Roberto Fernández Iglesias y Mónica Soto Icaza; 36 eventos musicales Hey familia!... Danzón dedicado a... que se llevó a cabo de manera itinerante en diversos puntos del municipio participando principalmente adultos mayores.



153 Actividades de la Cartelera Cultural Permanente con 10 mil asistentes

Con Cinema Metepec, proyectamos 36 películas en diversos foros. Incluimos ciclos temáticos, en Semana Santa proyectando obras de carácter bíblico, de cine francés en verano, de grandes cineastas mexicanos en septiembre y de cine mexicano de terror durante el Festival de Día de Muertos.

Durante 36 días en Domingo con sede en la Plaza Juárez, implementamos talleres y actividades enfocadas a fomentar la unión familiar y el sano esparcimiento de los paseantes.

## ESCUELAS DE INICIACIÓN ARTÍSTICA ASOCIADAS AL INBA

Consolidamos el proyecto del Instituto Nacional de Bellas Artes (INBA), ampliando y diversificando las opciones de formación inicial existentes en el ámbito de la educación no formal y la creación de nuevas condiciones para atender a la niñez y juventud a través del arte como elemento de desarrollo y crecimiento personal.

Con estas escuelas sentamos la base para detectar oportunamente a nuevos talentos interesados en realizar estudios profesionales en las diferentes disciplinas artísticas.

Logramos la firma del convenio de Colaboración con el INBA mediante el cual, pusimos en marcha tres escuelas de Iniciación Artística Asociadas, las cuales atienden a más de 150 alumnos de 6 a 17 años de edad en un sistema escolarizado que alienta la evolución de su vocación artística.

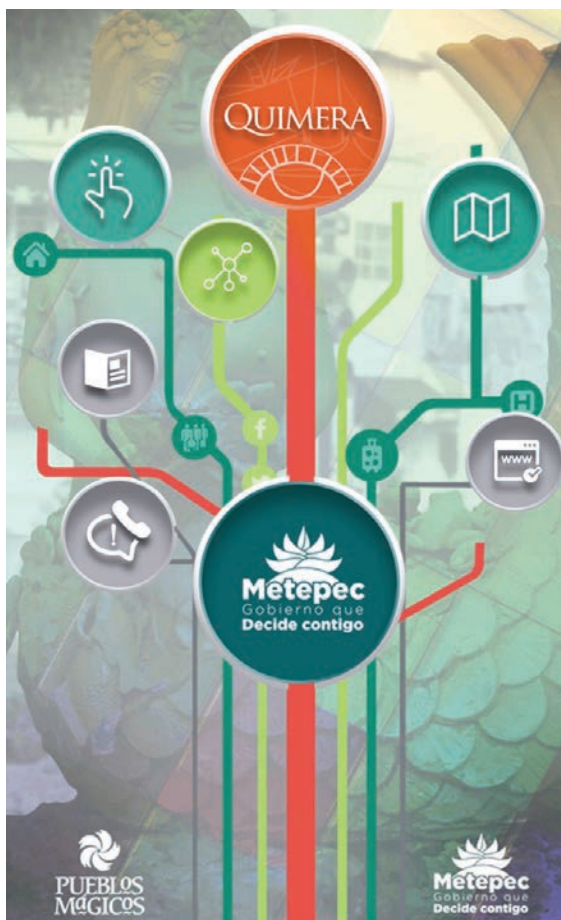

## COMUNICACIÓN DE LA CULTURA Y LAS ARTES

Pusimos a disposición de la ciudadanía una aplicación para dispositivos electrónicos, con el propósito de informar e interactuar con el público interesado en el contenido y desarrollo del Festival Internacional de Arte y Cultura Quimera 2016.

**Más de 7 mil personas conocieron la programación del Festival Quimera, con la aplicación**

La misma plataforma fue expandida para que funcionara como medio de comunicación, información y seguimiento de gestión social del Gobierno Municipal. Dicha aplicación tuvo más de 7 mil descargas desde los sistemas Android e IOS. A través de la misma se atendió y se promovió la actividad turística y cultural desde una perspectiva alineada al pilar de gobierno progresista del Plan Municipal de Desarrollo 2016-2018.



## EFICACIA ADMINISTRATIVA PARA EL MEJORAMIENTO DE LOS SERVICIOS CULTURALES

El Sistema de Información Cultural de la Secretaría de Cultura de Gobierno Federal, registra un promedio de 0.7 Casas de Cultura por municipio en el país.

En Metepec, contamos con 5 espacios culturales, las Casas de Cultura, Margarita García Luna, en San Bartolomé Tlaltelulco; Leopoldo Flores Valdés, en Santa María Magdalena Ocotitlán; Enrique Bátiz Campbell, en San Jerónimo Chichahualco; Carlos Overa Avelar, en Infonavit San Francisco y el Museo del Barro-Casa de Cultura en la cabecera municipal.

En los recintos se otorgan talleres culturales impartiendo danza, música, artes plásticas y modelado en barro, para más de 930 personas.



## PROYECCIÓN INTERNACIONAL DE LA CULTURA

Consolidamos la adhesión formal del Gobierno de Metepec a la Agenda 21 de la Cultura, documento emitido por las Ciudades y Gobiernos Locales Unidos y que integra una serie de principios orientados a relacionar las políticas culturales locales con principios de derechos humanos, diversidad, sostenibilidad, democracia participativa y la paz.

**10 mil asistentes en 180 actividades en Casas de Cultura, 42 exposiciones de pintura, fotografía, escultura y grabados**

Resaltó la exposición de David Camorlinga, Mercedes Arellano, Gabriela Rojo y la del Colectivo Integr-Arte con Los Colores de la Inclusión realizada por artistas con discapacidad.

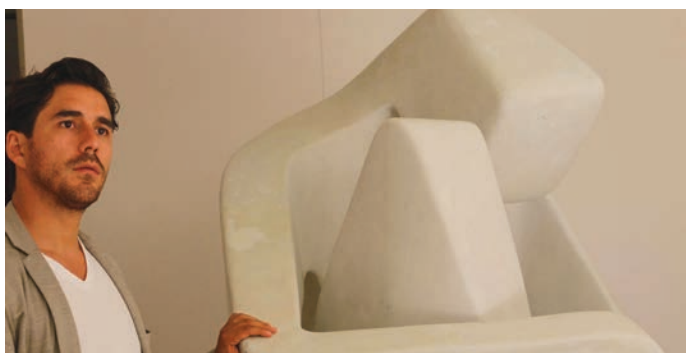



## FESTIVAL INTERNACIONAL DE ARTE Y CULTURA QUIMERA 2016

En octubre celebramos la Vigésima Sexta edición del Festival Internacional de Arte y Cultura Quimera, abriendo las puertas a los visitantes del país y el extranjero, para juntos, ser testigos de 256 expresiones de las bellas artes. Entre ellas la música, danza, cine, teatro, literatura, exposiciones de escultura y pintura, eventos infantiles y mucho más.

En los 11 días de festival, se habilitaron 29 foros, resaltando lugares emblemáticos como la Plaza Juárez, el Centro de Exposición y Venta Artesanal, las Escalinatas del Calvario, el Museo del Barro, el ex recinto ferial, las parroquias de San Juan Bautista y de Santa María de Guadalupe, el Museo del Barro, entre otros.

Se dieron cita artistas de 15 estados de la República y de los países de Argentina, Bosnia, Bélgica, Bolivia, Cuba, Chile, Ecuador, España, Estados Unidos, Francia, Grecia, Inglaterra, Hungría, Irán, Japón, Paraguay, Perú, Serbia y por supuesto México, además del país invitado, Colombia.

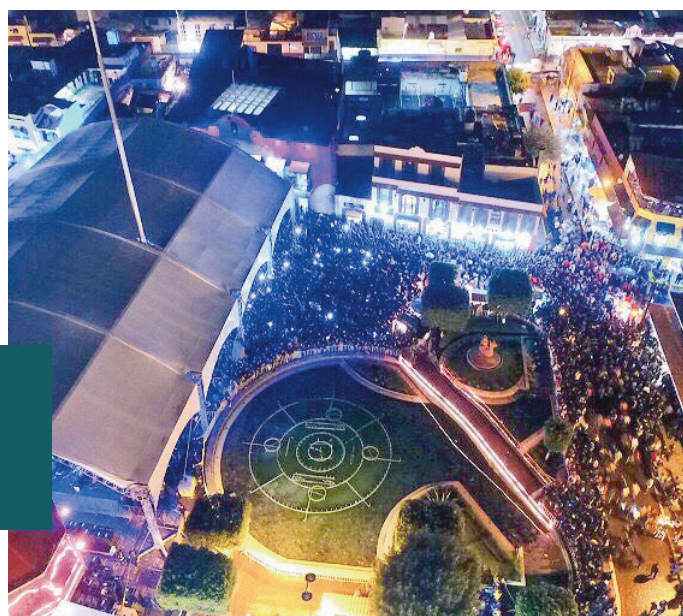

**256 expresiones artísticas  
en 29 foros**



## 2 mil 517 artistas, 21 países invitados

En esta edición tuvimos a Fito Páez, Alondra de la Parra con la Orquesta Sinfónica del Estado de México, Emir Kusturica, Michael Nyman, Ely Guerra, Julieta Venegas, La Lupita, Natalia Lafourcade, Banda Mixe, Miossec, Cuarteto Latinoamericano, Payambó, Celso Duarte, Alejandro Otaola, el Ballet Folklórico de Guadalajara y muchos más.

Para este gran evento se invirtieron 19 millones de pesos de recursos federales, estatales y municipales.



# METEPEC FESTIVO

Honramos las tradiciones como el Día de los Difuntos con un Festival especial para la ocasión en el que instalamos la Ofrenda Monumental en las Escalinatas del Calvario y realizamos más de 20 actividades, entre las que destacaron los recorridos por el panteón municipal, la presentación del Fandango de los Muertos, el Paseo de Catrinas, por mencionar algunas, que fueron disfrutadas por 25 mil personas.



**En total, fueron  
6 festivales culturales,  
350 actividades,  
3 mil artistas y  
370 mil asistentes**

## FESTIVAL DE NAVIDAD

En la segunda quincena de diciembre las familias podrán reunirse en las Escalinatas del Calvario para admirar el Nacimiento Monumental que montaremos como parte del Festival Navideño en donde también se llevarán a cabo pastorelas, danzas y conciertos.

## FESTIVALES MUNICIPALES

Organizamos diversos festivales resaltando los de Música Metepec (MuMe), donde se dieron cita programadores de diferentes países y festivales de América Latina y Estados Unidos, se contó con la participación de representantes de los Festivales, Vive Latino, Ruido Fest de Chicago y Rock al Parque de Colombia.

Música de Cámara, en el cual se presentaron los artistas, Adolfo Alejo, Pablo Reyes, Kaiko Niikura, Marta Lelek, Fernando Vizcayno y Davide Alogua. De igual forma dimos paso al Maratón Cultural.



## CONCURSOS

Realizamos cinco concursos municipales con alta convocatoria de participantes, quienes se involucraron para obtener uno los premios que se dispusieron en los certámenes de Yuntas, Retablos y Carros Alegóricos, durante el tradicional Paseo de la Agricultura en Honor a San Isidro Labrador; el de Ofrendas durante el Festival de Día de Muertos y el de Coros Infantiles durante el Festival de Navidad.



**La inversión para cultura en este primer año fue de 22 millones de pesos para la consolidación de las actividades.**

## PROGRAMAS EDUCATIVOS

Impulsamos con éxito los programas Decide Metepec pintar tus Ideas y Decide Metepec Modelar tus Ideas a través del Barro, con ellos, encausamos la creatividad artística de la comunidad escolar y mantenemos las tradiciones del municipio en instituciones de educación básica.

Las instituciones involucradas fueron los Centros de Atención Múltiple (CAM) 8 y 99 ubicados en San Miguel Totocuitlapilco y el 43 del Barrio de San Mateo en Metepec. De la misma manera se atendieron 7 escuelas de educación preescolar; una primaria y dos secundarias técnicas. En total se beneficiaron 3 mil 76 alumnos y 161 docentes.



El proceso de creación de los murales inicia con la narración de un cuento, para despertar la imaginación y creatividad, base para el diseño del dibujo, de esta forma se integra el concepto del mural pictórico con identidad municipal.

Asimismo, mediante el modelado en barro, se diseñan figuras que expresan la sensibilidad de los pequeños.





## PREPARATORIA ABIERTA

La Preparatoria Abierta permite a los interesados de 16 a 60 años de edad estudiar en horario flexible de lunes a viernes, con el apoyo de docentes, se brindaron 2 mil 693 asesorías académicas relacionadas con el contenido de las materias del plan curricular.

Renovamos el convenio anual de Preparatoria Abierta con los Servicios Educativos Integrados al Estado de México (SEIEM). Obtuvimos 70 por ciento más de certificados con respecto a lo registrado en los últimos tres años.

Por otra parte, los asesores brindan clases de apoyo académico a estudiantes que tienen dificultades en sus procesos de aprendizaje.



## CENTRO DE EDUCACIÓN A DISTANCIA

En Coordinación con la Universidad Digital del Estado de México (UDEMEX) establecimos el Centro de Educación a Distancia de Metepec, donde se ofrece el servicio educativo en línea como una alternativa para cursar estudios de preparatoria en dos bachilleratos: en línea con 49 materias y por competencias 33; además de 29 licenciaturas: 6 por la Universidad de Guadalajara (U de G), 15 por la Universidad Nacional Autónoma de México (UNAM), 5 de la Universidad ETAC, 2 por la Universidad Digital del Estado de México (UDEMEX) y una por la Universidad Popular Autónoma de Estado de Puebla (UPAEP).

También se impartieron posgrados: tres maestrías con el respaldo de la Universidad ETAC y la Unión Iberoamericana de Municipalistas y un doctorado en Educación en convenio con la Universidad Abierta de San Luis Potosí. Tanto las licenciaturas como posgrados se ofertan de acuerdo a la emisión de las convocatorias de cada institución educativa.



## COMBATE AL REZAGO EDUCATIVO

Con el propósito de disminuir la brecha de desigualdad con la población analfabeta estimada en 1.6 por ciento del total de los habitantes, es decir, 2 mil 853 personas que no saben leer ni escribir, emprendimos en coordinación con el Instituto Nacional para la Educación de los Adultos (INEA), importante esfuerzo para reducir dicho índice.



**577 metepequenses mayores de 15 años obtuvieron su certificado en escolaridad básica**

Impartimos un total de 634 asesorías en dos círculos de estudio y dos Plazas Comunitarias ubicadas en la Unidad Habitacional Andrés Molina Enríquez y el pueblo de San Sebastián, mismas que trabajan de manera vinculada con el INEA.

Incluido el círculo de estudio de reciente creación en la comunidad de San Jorge Pueblo Nuevo, los espacios dispusieron de las herramientas necesarias para un buen desempeño durante las evaluaciones, a través de asesorías a los habitantes de las comunidades rurales y con rezago social.

Alentamos a los colaboradores de la administración pública municipal y sus familias, para concluir la educación básica mediante servicios educativos de calidad.

Como resultado del trabajo interinstitucional con el INEA, llevamos a cabo el Programa Especial de Certificación (PEC), que en el periodo de ocho meses, los interesados pudieron obtener certificado de primaria y secundaria a través de la presentación de un examen.

Por casi un mes, a partir de julio, en el Museo del Barro, se dispuso de la “Macro Sede Incorporación y Certificación PEC” en la que se instalaron 50 computadoras que permitieron la realización en línea del examen de acreditación.

**634 asesorías en círculos de estudio y plazas comunitarias con vecinos mayores de 15 años**





Llevamos el servicio a las comunidades con la Unidad Móvil del INEA, lo cual fue aprovechado por 243 personas de San Bartolomé Tlaltelulco, Santa María Magdalena Ocotitlán y San Jorge Pueblo Nuevo.

El municipio de Metepec ha trabajado en vinculación con el Instituto Nacional para la Educación de los Adultos (INEA) y como resultado se ha beneficiado a mil 351 adultos, de los cuales 59 ya cuentan con constancia de alfabetización, 411 certificaron su primaria y 881 estudios de secundaria. Cifra que representa un gran avance en el tema de Rezago Educativo en educación básica, lo que permitirá a la población del municipio contar con mejores herramientas para elevar su calidad de vida.



**250 Certificados de Educación Básica entregados**

## BECAS

Buscamos contribuir con la permanencia escolar, coadyuvar a la economía familiar y estimular el aprovechamiento académico.

En el periodo que se informa incrementamos con respecto al año anterior, mil 123 beneficiados con becas. Así, en total favorecimos a 4 mil 72 estudiantes con apoyo económico.

Cabe señalar que para los escolares de primaria y secundaria la cantidad fue de mil 500 pesos, en tanto que para los de nivel medio superior y superior correspondieron 2 mil pesos y 4 mil pesos para posgrado.

La inversión con recursos municipales, en 2016, ascendió a 6 millones 429 mil 500 pesos, es decir, 3 millones 968 mil pesos más con respecto al ciclo escolar pasado, lo que representa un 60% más de inversión económica.

Beneficiamos a alumnos con buen aprovechamiento en sus estudios y a los que están en condiciones de vulnerabilidad o riesgo, ya sea por desventaja social como algún tipo de discapacidad o deficiencia.

El programa cumplió cabalmente con las Reglas de Operación sustentadas en la Convocatoria de Becas Educativas, avalado por el Comité de Becas Escolares quien fundamentó la transparencia del proceso. Cabe señalar que el proceso de inscripción pudo efectuarse de forma personal y en la página oficial del Ayuntamiento.

**4 mil 72 estudiantes beneficiados con una beca**





## BIBLIOTECAS

En 15 bibliotecas públicas municipales se brinda el servicio de consulta bibliográfica, actividades de fomento a la lectura, talleres, cursos de inglés y computación, así como internet gratuito para 69 mil 869 usuarios.

En estos centros del conocimiento, se realizaron mil 232 actividades de fomento a la lectura, 840 talleres, 28 cursos de computación e inglés y servicio de internet.

**Expedimos 163 credenciales para el préstamo de 2 mil 229 libros a domicilio.**

Ofrecimos apoyo y asistencia para el acceso al Sistema Anticipado de Inscripción y Distribución (SAID, PAED) dirigido a educación básica; al Concurso de Ingreso de Educación Media Superior de los 103 municipios y de la UAEM así como Becas Escolares 2015-2016.

En el período de receso escolar emprendimos el Curso de Verano en las Bibliotecas, dirigido a niñas y niños de 7 a 12 años de edad, quienes adquirieron conocimientos nuevos y socializaron en un ambiente divertido y de plena convivencia.



**Mil 232 actividades, 840 talleres, 28 cursos de computación e inglés a 5 mil 518 beneficiados**

## EDUCACIÓN CÍVICA

Con el objetivo de fomentar la Educación Cívica en escuelas, celebramos 21 ceremonias y 67 pláticas a alumnos de educación básica y media superior con diversos temas, entre ellos, Orientación Juvenil, Cuidado del Agua, Proyecto de Vida, Educación Vial y Financiera, así como sobre Prevención de la Violencia y Escuelas de Paz.



## DÍA DEL MAESTRO

Reconocemos la ardua labor de los maestros; a ellos, los celebramos con motivo de su día en el Centro de Espectáculos del Recinto Ferial, oportunidad para enaltecer la noble labor de los docentes de 360 instituciones tanto públicas como privadas.

El convivio fue amenizado con música y la gustada obra de teatro *Made in México* interpretada por los actores Rafael Inclán, María Rojo, Juan Ferrara y Laura Flores. Allí fueron rifados entre los 3 mil asistentes, teléfonos inteligentes, tabletas, 20 viajes dobles a sitios turísticos, 20 pantallas y un automóvil.



## EQUIPAMIENTO ESCOLAR

Gestionamos ante el Instituto Nacional de la Infraestructura Física y Educativa (INIFED,) la inclusión de planteles en el Programa de Escuelas al CIEN, logrando materializar la intervención de mejoras sustanciales para 20 escuelas de 15 comunidades con una inversión de 21 millones de pesos de recurso federal beneficiando a 5 mil 524 alumnos de 16 preescolares, tres secundarias y una escuela de nivel medio superior.

Con el propósito de mejorar el equipamiento de escuelas públicas, adquirimos con erario municipal, la adquisición y posterior donación de 156 sillas, de éstas, 102 plegables, 50 infantiles y cuatro posicionadoras (especiales para discapacitados).

Además, cuatro video proyectores, 11 cubetas de pintura, cuatro mesas y siete rollos de malla ciclónica, apoyos que beneficiaron a tres preescolares, tres primarias, una secundaria, una supervisión escolar y un Centro de Atención Múltiple.



## SERVICIO SOCIAL

Abrimos la puerta para que estudiantes se involucren en el ámbito profesional.

Designamos a cada prestador de servicio a dependencias municipales de acuerdo a su perfil profesional, con la finalidad de desarrollar habilidades académicas, culturales y sociales.

Logramos inscribir a 262 alumnos, superando la meta anual de 210; a la fecha se han efectuado 175 trámites de liberación de servicio social.



Más de 37 mil alumnos de educación básica beneficiados, con el programa Metepéc Decide Contigo por la Educación

## METEPEC DECIDE CONTIGO POR LA EDUCACIÓN

Con la finalidad de impulsar la permanencia escolar y apoyar la economía de las familias que tienen niños y niñas en el nivel básico, independiente del promedio académico y número de hijos, otorgamos a cada alumna(o) un paquete escolar conformado por una chamarra, un par de calzado deportivo y una mochila.

De esa forma, atendimos la matrícula escolar de 127 instituciones públicas de preescolar, primaria y secundaria.

Adicionalmente, 159 jefes de sector, supervisores, coordinadores de área y directivos de escuelas, recibieron chamarras con el distintivo del programa, único de su tipo en la entidad.



**Inversión superior a  
24 millones pesos de recursos  
municipales**



## CELEBRACIÓN POR LA NIÑEZ

En 24 instituciones educativas festejamos a 6 mil 110 pequeños por el Día del Niño, obsequiando regalos para cada uno de ellos, con una inversión superior a los 400 mil pesos.



## ATENCIÓN A CONTINGENCIAS EN ESCUELAS

En la pasada temporada de lluvias y por clima adverso del mes de marzo, atendimos el llamado de 16 escuelas afectadas tanto para la valoración de daños como el apoyo conducente. Los hechos más significativos se registraron en el Instituto Tecnológico de Toluca y el CBTIS 203, donde fue necesario el derribo de árboles como medida precautoria.

Cabe resaltar que en ningún caso se registró daño físico de personas.



# CULTURA FÍSICA Y DEPORTE

## PROMOCIÓN DEPORTIVA

Incentivamos actividades físicas para promover la salud entre la población y la apertura de espacios que redunden en la convivencia familiar.

Promovemos el deporte a través de diversos programas, bajo la perspectiva de inclusión y desarrollo de aptitudes.



## DEPORTE INCLUYENTE CON ENFOQUE PREVENTIVO

Emprendimos un esquema de iniciación y formación deportiva para todos los habitantes en diferentes disciplinas. Actualmente contamos con 13 Escuelas Municipales, siendo éstas: Atletismo, Básquetbol, Voleibol, Tenis, Fútbol, Bádminton, Wushu, Taichí-yoga, Taekwondo, Tiro con Arco, Béisbol, Ciclismo de ruta y BMX, mismas que se imparten en las Unidades Deportivas, Martín Alarcón Hisojo y Las Marinas, así como en la Plaza Estado de México, en la Casa de Trabajador (CATRA) de la colonia Jesús Jiménez Gallardo y los parques de La Providencia y Ambiental Bicentenario, con 451 alumnos que toman en total, 5 mil 260 horas clase durante el año.



## ESCUELA MUNICIPAL DE FÚTBOL

Incorporamos a niñas, niños y jóvenes en fútbol, deporte de mayor gusto que practican en 5 sedes, donde se forjan nuevos talentos y se disfruta del juego en sana convivencia.



## DEPORTE URBANO

Realizamos cuatro eventos de exhibición de deporte urbano, en las modalidades de BMX, Parkour, Danza Deportiva y Calistenia, 2 en escuelas de educación básica en las localidades de Santa María Magdalena Ocotitlán y en la colonia Rancho San Lucas.



**600 niños, niñas y jóvenes en actividades urbanas deportivas**

## TORNEO AMISTOSO DE BÉISBOL

Se realizó el Primer Torneo Amistoso de Béisbol, en donde nuestro equipo Alfareros de Metepec, fue el anfitrión ante Halcones del TEC Regional, Twins de Colorines y Selección de Naucalpan, este cuadrangular formo parte de la preparación para el Campeonato Nacional de esta disciplina.

## ESTÍMULOS A DEPORTISTAS

Entregamos estímulos a deportistas metepequenses de alto rendimiento en las disciplinas de Alpinismo, Natación, Tiro con Arco, Taekwondo, Ciclismo, Fútbol, Atletismo, Boliche, Bádminton, Béisbol y Gimnasia, de los cuales destacaron orgullosamente en competencias nacionales e internacionales.

Nuestro reconocimiento a Jorge Hermosillo, quien conformó la expedición denominada Mexicanos al Everest, la cual escaló la montaña más alta del mundo. Igualmente la distinción para Edgar Hugo Pineda Castro quien compitió en la prueba de 50 metros estilo mariposa en los Juegos Paralímpicos de Río, en Brasil.



19 mil 300 personas  
participaron en 42 eventos  
deportivos

34 estímulos a deportistas

Distinguimos a los atletas que formaron parte de la delegación mexiquense en la Olimpiada Nacional: Claudia Ximena Alvarado Delgado, medalla de oro en boliche; Ivonne Alvarado Delgado, medalla de bronce en parejas, y medalla de plata en cuartetos; Jair Meneses Garduño, medallista de plata en ciclismo, el equipo de fútbol femenino, categoría Sub 15 Lioness Metepec, obteniendo cuarto lugar y Diego Benítez Vargas, logrando la preseña de bronce en el Campeonato Nacional de Tiro con Arco.



El deporte social es fundamental para el crecimiento personal y de la comunidad. Apoyamos la realización de 42 eventos deportivos de calidad en diferentes disciplinas deportivas.

# PROMOCIÓN DE EVENTOS DEPORTIVOS

## ATLETISMO INFANTIL

Celebramos el primer evento promocional de atletismo infantil en el Centro de Iniciación y Formación Deportiva Martín Alarcón Hisojo, logrando medir la capacidad de los atletas y poner a prueba sus habilidades con competidores de otros estados del país.



## CAMPEONATO ESTATAL DE ESGRIMA 2016

Durante el Primer Campeonato Estatal de Esgrima 2016, recibimos a 144 de los mejores esgrimistas del Estado de México, quienes compitieron en dos días de intensa actividad, en las modalidades de espada, sable y florete.



## COPA NACIONAL DE CICLISMO INFANTIL

Con el aval de la Federación Mexicana de Ciclismo, organizamos la Segunda Copa Nacional de Ciclismo Infantil en un circuito trazado en el boulevard Metepec-Tenango, contando con la participación de 62 ciclistas de 3 a 16 años de edad. El equipo de Metepec levantó la copa de campeón.



## COMPETENCIA NACIONAL DE CICLISMO BMX

La Unidad Deportiva Las Marinas, recibió la Primera Competencia Nacional de Ciclismo BMX, que reunió a 60 participantes de distintos estados del país, disciplina que permitió mostrar su talento en una competencia organizada.



## PRIMER CYCLOCROSS

En el Parque Ambiental Bicentenario, se efectuó la Primera Carrera de Cyclocross con 188 competidores; los ganadores recibieron un trofeo conmemorativo elaborado en barro.



## PRIMERA CARRERA DE CICLISMO DE MONTAÑA

El Cerro de los Magueyes fue escenario de la Primera Carrera de Ciclismo de Montaña, en la que compitieron 200 pedalistas provenientes de Metepec y 5 municipios más.

## SERIAL NACIONAL RUNBIKERUN

Realizamos de manera conjunta con la empresa Identidad Atletas y Action Bike Metepec, la última fecha del Serial Nacional RunBikeRun, evento de Duatlón, celebrado en el Libramiento José Ma. Morelos con un recorrido de 7.5 kilómetros de carrera pedestre y 30 kilómetros en bicicleta; evento de alto nivel competitivo con 400 participantes que clasificó a los mejores al Campeonato Mundial a celebrarse en el 2017 en Penticton, Canadá.



## FUNCIONES DE BOX - CAMPEONATOS MUNDIALES

En marzo y julio, albergamos dos funciones profesionales de box, la pugilista mexicana, Ibeth “Roca” Zamora expuso su título mundial minimosca, saliendo victoriosa en ambos compromisos.





## SERIALES DEPORTIVOS MUNICIPALES

Organizamos dos seriales deportivos, el primero, de Frontón a Mano, con cinco fechas previstas con sede en diferentes comunidades.

El siguiente, de Activación Física, con siete fechas durante el año, beneficiando de manera gratuita a 300 vecinas y vecinos de cuatro colonias y dos pueblos originarios.

Organizamos dos macroclases de activación física conmemorando los días de la Madre y de Muertos, donde se dieron cita más de 500 personas.



## BECAS PARA CENTROS DEPORTIVOS

Ampliamos en 419%, respecto al año pasado, el número de apoyos para que deportistas y personas en situación vulnerable como nivel socioeconómico bajo, entre otros, tuvieran acceso a los Centros Deportivos Soraya Jiménez Mendivil y María del Carmen Peña Monroy ubicados en San Bartolomé Tlaltelulco y San José La Pila, respectivamente.



**Entregamos 422 becas de apoyo para el uso de Centros Deportivos**

Se otorgaron 203 becas del 100 por ciento y 219 del 50 por ciento de descuento en la cuota de inscripción.



## ACTIVIDADES PARA PERSONAS CON DISCAPACIDAD Y ADULTOS MAYORES

Llevamos a cabo la conferencia magistral titulada, La peor discapacidad del ser humano es una mala actitud, impartida por el triatleta Daniel de la Vega, quien compartió ante un auditorio a su máxima capacidad, sus éxitos y experiencia en el deporte profesional a pesar de la utilización de silla de ruedas.

Habilitamos carriles especiales en la pista de atletismo del Centro de Iniciación y Formación Deportiva Martín Alarcón Hisojo, para el uso exclusivo de personas con alguna discapacidad.

Además, contamos con la asistencia de 120 personas en dicha condición durante la jornada denominada Mañana Deportiva por la Inclusión.

Organizamos una clase masiva de activación física para adultos mayores en San Jerónimo Chichahualco, en la que fueron asistidos por personal e instructores calificados.



## EVENTOS ATLÉTICOS

Con una participación sin precedente, los eventos atléticos convocaron a los amantes de las carreras de competencia y recreativas.

Se realizaron y colaboramos en la organización de 16 carreras atléticas, destacando las de Hermanos que Corren con el Corazón, del Instituto Electoral del Estado de México, del Sistema de Radio y Televisión Mexiquense, del Centro de Estudios Científicos y Tecnológicos del Estado de México, Serial de Pueblos Mágicos, Megacable, Derechos Humanos, Vemos con el Corazón, Casa de la Alegría, Diego Vive y la Segunda Carrera del Pavo.

## TRAIL RUN

Dimos paso por primera ocasión a la carrera pedestre a campo traviesa Trail Run en el Cerro de los Magueyes y los senderos del emblemático parque recreativo, promoviendo así el centro de esparcimiento entre 250 competidores de diferentes edades, quienes vibraron en una ruta de alta exigencia física y técnica, convirtiendo el evento en una experiencia inolvidable.



**16 mil 950 corredores en eventos atléticos**

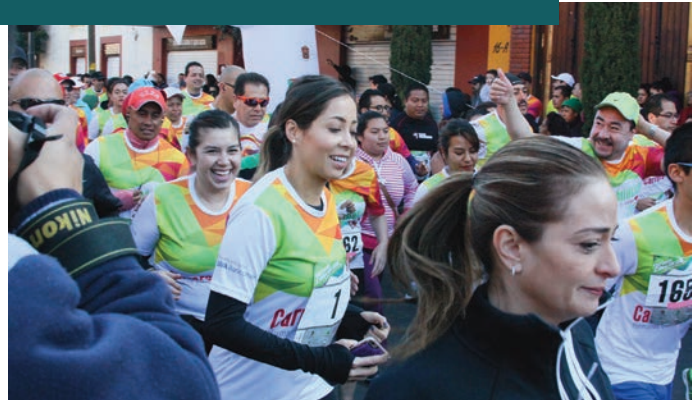

Consolidamos eventos de gran nivel como los Juegos Deportivos Nacionales del Servicio de Administración Tributaria (SAT), que tuvieron su sede general en el Estado de México. Aquí, recibimos las competencias de natación, ajedrez, béisbol y la carrera atlética, en esta última se involucraron 4 mil competidores, quienes recorrieron 5 y 10 kilómetros.

Asimismo, resaltó la Tercera Edición del Gran Maratón Mexiquense 2016, que en esta ocasión reunió a más de 3 mil 500 corredores en las distancias de 5, 13, 21 y 42 kilómetros, en la ruta compartida con salida en Metepec, pasando por Zinacantepec y la meta en la capital del Estado.

## ACTIVACIÓN FÍSICA

Activamos físicamente a los servidores públicos de la administración municipal, con el fin de combatir el sedentarismo y elevar su desempeño laboral, en consecuencia mejorando la actitud y potenciando el profesionalismo en favor de la ciudadanía.

Implementamos de manera innovadora el programa *Distrae tu mente, Activa tu cuerpo*, en el que instructores certificados acudieron de manera espontánea a las diferentes áreas para dirigir ejercicios para más de 500 colaboradores, mediante rutinas especializadas.

Organizamos el Torneo de Fútbol 7, que registró a 22 equipos con 286 jugadores de las diferentes áreas del ayuntamiento, quienes semanalmente disputaron sus compromisos en busca del campeonato.

Ofrecimos de manera gratuita en diferentes puntos del municipio, activación física para incentivar e inducir entre la población la práctica deportiva en diversas ramas. Cada semana 650 metepequenses, en su mayoría mujeres, dispusieron en total de 4 mil 224 horas en colonias y pueblos originarios.

### 16 Delegaciones beneficiadas con el programa de activación física



## CURSO RECREATIVO PARA NIÑOS

Dispusimos de dos Cursos Deportivos y Recreativos, uno de ellos celebrado en la Plaza Estado de México y en verano, en la Centro de Formación Deportiva Martín Alarcón Hisojo, en este último asistieron 240 niñas y niños de 6 a 13 años de edad, quienes participaron en disciplinas de fútbol, tenis, baloncesto, bádminton, atletismo, vóleybol, wushu y esgrima, además de talleres con enfoque en valores, relacionados a la cultura del cuidado del agua, derechos humanos, modelado en barro, manualidades y habilidad mental, por mencionar algunos.

Apoyamos la realización de dos excursiones, al parque de trampolines más grande del Estado de México y al Reino del Chocolate, lugares que resultaron del agrado de los pequeños, en el segundo, al conocer el proceso de creación de los chocolates y demás golosinas.

A través del programa *Viernes sobre ruedas*, 150 noveles pedalistas visitaron en 8 paseos, parques y sitios atractivos de cuatro localidades urbanas.

# SALUD Y ASISTENCIA SOCIAL

## PROMOCIÓN DE LA SALUD

Instalamos el Comité Municipal de Salud Pública, incorporándonos así a la Red Estatal de Municipios por la Salud.

Por primera vez, en coordinación con el Instituto de Salud del Estado de México (ISEM), realizamos el taller de Priorización en Materia de Salud, permitiéndonos detectar que la obesidad infantil, el embarazo en adolescentes, las enfermedades infectocontagiosas, crónicas degenerativas y de salud mental, son los mayores problemas que afectan al municipio.

Ante este panorama, desarrollamos acciones específicas de prevención y tratamiento, así como de mejoramiento integral de la salud y el bienestar de la comunidad.

Impartimos capacitaciones para la atención de enfermedades diarreicas agudas y 300 de infecciones respiratorias, beneficiando a 4 mil 600 familias.

Dimos 280 pláticas de vacunación, 480 pláticas y orientaciones individuales y de pareja sobre planificación familiar y 655 pláticas a mujeres sobre salud reproductiva, favoreciendo a más de 3 mil familias.



Constituimos el Comité Municipal Contra las Adicciones (COMCA), del cual se derivaron distintas acciones como el cierre de las llamadas barras libres en centros nocturnos y la implementación del Programa de Prevención de Adicciones, dedicado a 350 menores de entre 4 y 7 años de edad con la exhibición de la obra de Teatro Guiñol La Magia esta en Ti, presentada en 12 foros del Festival Internacional de Arte y Cultura Quimera 2016, así como en 8 salones de clases.

En coordinación con el ISEM, a través del Centro Especializado de Prevención y Rehabilitación a las Adicciones (CEPRA), se brindó atención a personas que presentaron dependencia a sustancias psicoactivas. En el periodo que se informa, se realizaron 160 internamientos (130 hombres y 30 mujeres).

## CONSULTAS MÉDICAS Y ODONTOLÓGICAS

Otorgamos 5 mil 200 consultas odontológicas; aplicamos 6 mil 800 tratamientos dentales; impartimos mil pláticas de promoción y prevención de salud bucal, en las que se vieron beneficiadas 15 mil familias.

Adicionalmente, aplicamos 12 mil 700 dosis de flúor a niñas y niños en escuelas primarias y consultorios.



Brindamos 28 mil consultas médicas en consultorio fijo y 600 consultas en unidad móvil a la población de escasos recursos del municipio.

## SERVICIOS FUNERARIOS

Con el servicio de funeraria a cargo del Sistema Municipal para el Desarrollo Integral de la Familia (SMDIF) de Metepec, se apoyó a 48 personas en condición de vulnerabilidad que lo solicitaron, otorgando descuentos del 30 y hasta el 100 por ciento.



## JORNADAS MÉDICO ASISTENCIALES

Con el objetivo de acercar los servicios de salud a la ciudadanía en todo el territorio municipal, realizamos 48 Jornadas en las que se otorgaron consultas médicas y odontológicas en unidad móvil a 668 personas, así como aplicación de vacunas, atención para adultos mayores y asesorías nutricionales y psicológicas.

En los consultorios médicos, aplicamos 3 mil vacunas pentavalentes, contra influenza, poliomielitis, tétanos, rotavirus, virus del papiloma humano, hepatitis B y neumococo, entre otras.



## PREVENCIÓN DEL CÁNCER DE MAMA

Se realizaron 300 exploraciones de mama en nuestros consultorios médicos, 300 exámenes para la detección de cáncer cervicouterino y se canalizaron a 360 personas para la realización de mastografías en el Hospital Adolfo López Mateos perteneciente al ISEM.

Para prevenir y concientizar sobre el cáncer de mama, pusimos en marcha el programa “Cuidate, Conócete y Comparte”, con el que dimos capacitaciones a la ciudadanía, destacando a alumnos de secundaria y preparatoria, para dar a conocer mediante pláticas y talleres la importancia y técnicas de la autoexploración, logrando beneficiar a 2 mil 82 personas quienes a su vez replican la información a sus hogares.



**2 mil 82 personas capacitadas para la autoexploración**



## ALIMENTACIÓN Y NUTRICIÓN FAMILIAR

Para prevenir la desnutrición en los infantes, entregamos 580 mil 536 desayunos escolares fríos, beneficiando a 2 mil 932 niños diariamente; de igual manera se repartieron 136 mil 422 raciones vespertinas para 689 menores de nivel preescolar y primaria.

Gestionamos ante DIFEM la apertura de un nuevo desayunador en la Secundaria Miguel Portilla Saldaña en San Miguel Totocuitlapilco, cuya operación repercute favorablemente en 220 escolares.

En el marco del programa de Desayuno Escolar Comunitario, se proporcionaron 235 mil 842 raciones de desayuno caliente para más de mil 363 niños en los 15 desayunadores con los que cuenta el SMDIF de Metepec.

Equipamos 11 de los 15 desayunadores escolares con licuadoras, parrillas, anaqueles, refrigeradores y utensilios de cocina.



Contamos con un espacio de alimentación, encuentro y desarrollo en la Casa de Día del Adulto Mayor de la Unidad Habitacional Andrés Molina Enríquez, donde se han otorgado 4 mil 556 desayunos calientes a bajo costo para la población abierta.

Estamos apoyando la nutrición familiar con 5 mil 220 despensas del Programa Canasta Mexiquense a favor de 870 familias, quienes recibieron el apoyo bimestralmente. Impartimos 96 pláticas y talleres de preparación de alimentos y salud alimentaria, generando mejores condiciones nutritivas en mil 816 familias.



Mediante el programa HORTADIF, distribuimos 170 paquetes de aves de postura y se crearon siete huertos comunitarios, impactando de manera directa a 224 familias en condición de vulnerabilidad.





# GRUPOS VULNERABLES

## NIÑEZ, JUVENTUD Y ADULTOS MAYORES

### ASISTENCIA SOCIAL A LA JUVENTUD

Instalamos el Consejo Municipal de la Juventud determinando, en cuatro sesiones, la realización del estudio transversal, con el que priorizamos las actividades que realiza el gobierno municipal en beneficio de los jóvenes del municipio.

Además, incrementamos la colaboración con los agentes sociales para conseguir una política juvenil que da respuesta a los problemas e inquietudes de los y las jóvenes metepequenses.

En coordinación con el sector público y privado, organizamos actividades recreativas y de interés social que beneficiaron a más de 2 mil jóvenes del municipio.

Nuestros jóvenes participaron en la Primera Expo de Innovación Juvenil WinT, Expo Emprende Metepec 2016, la conferencia magistral Alcanza tu Cima, la reforestación en el marco del Día mundial del Medio Ambiente, la gira de trámites y servicios Ármala en Grande, el Tianguis Creativo y la Rodada Neón.

En 25 visitas a distintos puntos del municipio, tuvimos el acercamiento con 5 mil jóvenes, que entre otros beneficios, cuentan ya con la tarjeta de descuentos Ármala en Grande, que les permite acceder a beneficios y descuentos en establecimientos del municipio y del Estado de México.

Se realizaron 52 talleres recreativos para más de 5 mil jóvenes. Allí, se trataron temas de su interés, titulados: Soy adolescente y me quiero conocer; Prevención de la drogadicción; Derechos y deberes de los jóvenes, y Proyecto de vida, así como la realización del concierto Rock es Cool con el grupo RWR.



## PREMIO MUNICIPAL A LA JUVENTUD

Instituimos el Premio Municipal de la Juventud en Metepec, con el propósito de reconocer la labor, desempeño y aportación de la juventud. En seis modalidades que fueron premiadas, otorgamos al primer lugar cinco mil pesos, un reconocimiento y artesanía; al segundo sitio, una tableta y reconocimiento y para el tercer puesto, una tarjeta de regalo con valor de mil pesos y su reconocimiento.

En las dos categorías contempladas, de 12 a 17 años y de 18 a 29 años de edad, concursaron en total 110 jóvenes, resultando 12 ganadores.

Realizamos el primer Festival Metepec Decide Contigo el Arte Urbano, ofreciendo actividades recreativas y exhibiciones de grafiti por parte de 72 artistas urbanos en el fraccionamiento Rancho San Lucas. Más de mil jóvenes de distintos municipios de la entidad, disfrutaron demostraciones de parkour, salto en bicicletas y concierto de música.

Participamos junto con otros 11 municipios de la entidad, en la convocatoria Centros Poder Joven, publicada por el Instituto Mexicano de la Juventud IMJUVE, permitiendo con ello, equipar el Centro Poder Joven ubicado en la biblioteca pública de la Unidad Habitacional Andrés Molina Enríquez.



## METEPEC DECIDE CONTIGO POR UN BUEN COMIENZO

Pusimos en marcha el programa Metepec Decide Contigo por un Buen Comienzo, dirigido a las familias en dos vertientes: el inicio de una vida en matrimonio y cuando se registra un nacimiento.

Este programa es permanente y va acompañado de valiosas recomendaciones para procurar el bienestar del bebé, además de un paquete con 28 obsequios para el recién nacido, consistente en una tina de baño, termómetro digital, corta uñas, crema hipoalérgica, peine, cepillo, esponja, jabón neutro, shampoo, toallas húmedas, pañales, cobija, mamelucos, gorro, calcetines, pañalera de tela, aspirador nasal, almohada, biberones, vaso entrenador, colador, plato con cubiertos, chupón y sonaja.

Junto con nuestros mejores deseos, las parejas que contraen matrimonio civil reciben de parte del gobierno municipal, una despensa para el comienzo, junto con una planta que simboliza el cuidado permanente para su desarrollo.



## PRECEPTORÍA JUVENIL

A través de la difusión para la prevención social fomentamos la práctica de habilidades asertivas y brindamos información de servicios a la comunidad, sensibilizando así a la población para evitar que jóvenes se involucren en actos ilícitos; en este sentido, realizamos 220 eventos de orientación y capacitación, con temas relacionados a la prevención de delitos y adicciones, beneficiando a 7 mil 60 estudiantes de secundaria y preparatoria.

También se elaboraron 12 periódicos murales para informar de los servicios administrativos y operativos que ofrece la institución, impactando a 500 personas entre padres de familia y jóvenes.



Se llevó a cabo la Semana Interactiva de Prevención en los Valles de México y Toluca, en la que participaron 21 jóvenes en tratamiento. En ambos eventos, con participación del municipio, se canalizaron 344 adolescentes a actividades artísticas, deportivas y culturales, 103 al sector salud y 30 al sector educativo.

El ejercicio permitió el encuentro entre padres de familia de 550 adolescentes para mejorar la relación y comunicación intrafamiliar.

A 421 jóvenes en 40 juntas con familiares, se impartieron 39 pláticas orientadas a la prevención de adicciones.

De igual forma se realizaron 11 talleres de oficios y manualidades y 26 jornadas de servicio en favor de la comunidad. Fueron atendidos ocho casos de adolescentes por la comisión de diversos delitos.



Se brindaron 50 pláticas para inhibir conductas antisociales entre la población juvenil y sobre la Convención de los Derechos a Padres de Familia, así como 20 cursos taller “Guía para Padres de familia y Adolescentes”, se concientizó sobre el tema a 665 padres de familia y maestros.

**Mil 95 beneficiarios a través del Taller de Participación Infantil en los Derechos de la Niñez y Convención de los Derechos a Padres de Familia**

Se integraron 15 grupos del Taller de Participación Infantil para la Promoción de los Derechos de la Niñez, en la cual se impartieron 80 sesiones beneficiando a 900 niños





## ACCIONES PARA LA PREVENCIÓN Y EL DESARROLLO DE LA NIÑEZ Y LA JUVENTUD

En 13 comunidades del municipio se impartieron 80 asesorías donde fueron alertados 122 jóvenes principalmente sobre el acoso cibernético y sexual, resaltando el manejo responsable en la utilización de las redes sociales.

Realizamos 10 actividades recreativas, deportivas, cívicas y culturales de beneficio colectivo y capacitación para el trabajo, generando en 250 adolescentes la creación de entornos saludables y productivos.

Para la detección y atención de niñas, niños y adolescentes en situación de calle y/o en riesgo, se recorrieron 50 zonas receptoras en la vía pública, logrando canalizar a 129 menores, 10 por ciento más con respecto al año anterior, al programa Menores Trabajadores Urbano Marginales (METRUM) a través de acciones y estrategias enfocadas a desalentar el trabajo infantil y la deserción escolar; recibieron talleres itinerantes de música y computación.

Tras un minucioso estudio, se identificó a 48 menores (23 niñas y 25 niños) trabajadores, los cuales calificaron para ser beneficiarios de talleres y becas educativas.

En torno al Día Mundial contra el Trabajo Infantil, organizamos una Jornada de Prevención con un Rally y acciones de esparcimiento en alcance para 273 familias.





## TALLERES ITINERANTES GRATUITOS

Organizamos talleres itinerantes para generar un espacio de participación y aprendizaje orientado a prevenir la callejerización infantil en 14 colonias y pueblos.

Tenemos 43 jóvenes que gozan del programa de becas METRUM, cuyo apoyo financiero proviene del patrimonio federal y estatal.



**186 niñas, niños y adolescentes de zonas marginadas beneficiados**



## SERVICIOS JURÍDICO - ASISTENCIALES A LA FAMILIA Y ATENCIÓN A VÍCTIMAS POR MALTRATO Y ABUSO



Se otorgaron mil 340 asesorías jurídicas e iniciaron 188 juicios en materia de lo familiar para personas en condición vulnerable.

Fueron atendidos 220 reportes de probable maltrato, los cuales tuvieron seguimiento en 420 visitas domiciliarias, confirmando 100 casos de violencia, negligencia o abandono; todos los casos fueron atendidos a través de los grupos multidisciplinarios.

Para combatir el bullying, violencia en el noviazgo y al interior de la familia, así como promover la igualdad de género, fueron impartidas 24 pláticas en materia de prevención.

En el periodo que se informa, asistimos a tres familias en alto grado de riesgo por violencia al interior de sus domicilios. Recibieron todas las garantías de protección en la Casa Albergue para Mujeres en Situación de Violencia, Maltrato o Abandono. Para prevenir la callejerización ofrecimos 21 talleres para 186 niños.





## RED MEXICANA DE CIUDADES AMIGAS DE LA NIÑEZ

El SMDIF de Metepec, es el segundo integrante de la entidad que forma parte de La Red Mexicana de Ciudades Amigas de la Niñez, un espacio de encuentro y colaboración entre gobiernos municipales: siendo Metepec coordinador de la región Centro-Pacífico.



## ADULTOS MAYORES

Atendemos a los adultos mayores para su bienestar, el respeto y cariño por todo su legado es un acto de gran valor.

El gobierno municipal coordina 42 clubes con mil 299 beneficiarios.

Para mejorar su calidad de vida realizamos 456 talleres educativos, sociales y de manualidades, así como la participación en el Décimo Tercer Encuentro Deportivo y Cultural para Adultos Mayores realizado en el municipio de Texcoco, en las disciplinas de coro, baile regional y canto individual.



En coordinación con el Instituto Nacional de las Personas Adultas Mayores (INAPAM), les fueron entregadas mil 804 credenciales, con descuentos en diferentes servicios y comercios, entre los cuales se contemplan las clínicas, farmacias, transporte, hoteles y más. En total, favorecimos con estas acciones a 17 mil 196 adultos mayores.



**Mil 804 adultos mayores beneficiados con credenciales del INAPAM**

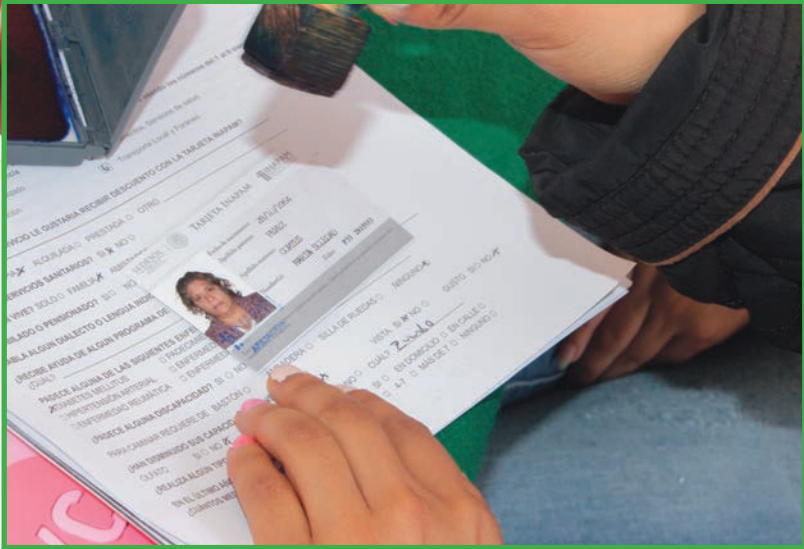



Se han realizado 53 paseos recreativos y dos campamentos a los sitios turísticos de Valle de Bravo, Ixtapan de la Sal, Malinalco, Tonalico, Ixtapa Zihuatanejo y Aguascalientes, disfrutados por mil 14 adultos mayores.

En beneficio de la salud de las personas de la tercera edad, ahora todos los habitantes del municipio mayores de 60 años reciben gratuitamente servicio médico y odontológico en todos los consultorios pertenecientes al SMDIF.

Con el apoyo del Sistema para el Desarrollo Integral de la Familia del Estado de México (DIFEM) se entregaron 595 lentes gratuitos, 281 cobijas, 38 sillas de ruedas, 11 andaderas, 22 bastones, 3 muletas, 95 auxiliares auditivos y mil consultas psicológicas; dando en total mil 45 apoyos entregados para personas con discapacidad y adultos mayores.



El pasado 25 de agosto en el marco de la celebración del Día del Adulto Mayor, se firmó el Acuerdo Interinstitucional entre el Sistema Municipal DIF, la Dirección de Igualdad de Género y la Defensoría Municipal de los Derechos Humanos con el objetivo de promover, respetar y garantizar los Derechos Humanos de las Personas Adultas Mayores en sus gestiones, trámites y atención en las dependencias del Ayuntamiento de Metepec. En esta celebración se entregaron 908 regalos a los asistentes.

# MUJERES E IGUALDAD DE GÉNERO

En cumplimiento al acuerdo que emitiera la LXIII Legislatura, celebrada el 7 de abril de 2016, para sustituir sistemáticamente la palabra equidad por la palabra igualdad, el área municipal correspondiente tuvo ajuste de nombre y paralelamente en los procesos y ejercicios respectivos que involucran al Ayuntamiento, cambiando a Dirección de Igualdad de Género.

De acuerdo a datos proporcionados por el Consejo Estatal y Bienestar Social, en el año 2016, de los 66 municipios que integran el Valle de Toluca, sólo Metepec cuenta con una dirección encargada de promover la igualdad de derechos entre mujeres y hombres a través de valores de convivencia y ayuda mutua.



Realizamos 382 talleres de autoempleo, formación de negocios, educación financiera, electricidad básica, liderazgo y habilidades empresariales. En coordinación con la Escuela de Artes y Oficios (EDAYO) se impartieron cursos de decoración de globos, repostería, gelatina artística, conserva de frutas y hortalizas, aplicación de uñas, panadería, corte de cabello y maquillaje, además de mantener contacto con las comunidades para la prevención de accidentes y delitos a los que asistieron 6 mil 696 mujeres y hombres.



Llevamos a cabo 19 jornadas multiasistenciales de las cuales 11 se realizaron en el Marco del Día Naranja con la finalidad de erradicar y prevenir la violencia hacia las mujeres y niñas, además de dos macro jornadas, proporcionando 7 mil 195 servicios de salud y atención ciudadana para mujeres y hombres.

Ofrecimos en las comunidades 367 asesorías psicológicas y jurídicas, aplicación de 511 vacunas, realización de 264 exámenes de papanicolao, 471 consultas médicas, brindamos 636 talleres de autoempleo, 970 cortes de cabello, 521 mastografías, 385 servicios odontológicos, 340 asesorías sobre la afiliación al Seguro Popular, 117 consultas sobre Derechos Humanos, 882 servicios médicos (toma de presión, glucosa y triglicéridos), 323 consultas sobre educación primaria, secundaria y prepa abierta, 689 consultas de optometría, 207 ofertas de empleo, 181 consultas de fisioterapia y acupuntura, 331 servicios de apoyo y atención ciudadana.



En las jornadas, brindamos 234 asesorías jurídicas a mujeres y hombres en materia familiar, civil, penal y laboral de manera gratuita.

Asimismo, se patrocinaron 45 juicios de carácter familiar, logrando con esto atender, prevenir y erradicar la violencia familiar.

Se brindaron 12 asistencias legales a personas para realizar su denuncia ante el Ministerio Público por situaciones que laceran la convivencia armónica de las familias, brindándoles en todo momento el acompañamiento legal hasta la resolución de su conflicto.

A través de la Línea 01800 Decide sin Maltrato, se atendieron 242 llamadas, donde 139 fueron dirigidas al área jurídica y 105 por el área de psicología.



## PROGRAMA DE FORTALECIMIENTO A LA TRANSVERSALIDAD DE LA PERSPECTIVA DE GÉNERO

Ante el Instituto Nacional de las Mujeres (INMUJERES) se gestionaron 200 mil pesos para el programa incorporando la participación ciudadana en el Diseño de Políticas de Igualdad en beneficio de las mujeres y hombres del municipio.

Para cumplimiento de este proyecto, se llevaron a cabo tres talleres con el tema de Necesidades y Estrategias de las Mujeres con Enfoque en Derechos Humanos; asimismo, se ofrecieron tres mesas de trabajo en donde se presentó el Marco Normativo Municipal para la Igualdad de Género, un grupo focal con el tema de Igualdad, Equidad y Acciones Afirmativas y un foro público en donde se presentó la Agenda Ciudadana Municipal para la Igualdad de Género, dirigido a personal de la administración municipal, ciudadanía en general, organizaciones de la sociedad civil, de la academia y actores estratégicos (líderes de los ámbitos políticos, académico, religioso, deportivo, económico y cultural), en beneficio de 550 personas.



Se impartieron 266 talleres de sensibilización en instituciones educativas, bibliotecas y casas de cultura, dirigidos a los niños, niñas y adolescentes de diversas comunidades del municipio. Con un total de 7 mil 234 participantes, 3 mil 371 hombres y 3mil 863 mujeres, se logró la concientización sobre conflictos sociales, culturales, psicológicos y conductuales que adolecen a la sociedad metepequense y su respectivo tratamiento.

En cuanto a terapia psicológica se atendieron 105 pacientes (30 hombres y 75 mujeres), otorgando mismo número de asesorías de primera vez y 553 terapias subsecuentes.

## JORNADA DE SALUD MENTAL

En el mes de octubre se llevó a cabo la Semana de Salud Mental, brindamos la conferencia magistral Igualdad de Género: La dignidad personal comprometida por la violencia dirigida a 130 personas.

## CUARTOS ADICIONALES

Visitamos los 245 cuartos adicionales que existen en los pueblos de: San Bartolomé Tlaltelulco, Santa María Magdalena Ocotitlán, San Jorge Pueblo Nuevo, San Salvador Tizatlalli y las colonias Agrícola Álvaro Obregón y La Michoacana, donde se abordaron, en 6 talleres para 200 vecinos, temas sobre perspectiva de género y violencia hacia las mujeres, con el objetivo de sensibilizar y disminuir estas prácticas que laceran a la ciudadanía en general.



## ATENCIÓN A HIJAS E HIJOS DE MADRES TRABAJADORAS

Con la finalidad de apoyar a los padres y/o madres trabajadoras, el SMDIF Metepec cuenta con una matrícula de 429 menores en las Estancias Infantiles de San Lucas y Sor Juana Inés de la Cruz, así como en el Jardín de Niños Luisa Isabel Campos de Jiménez Cantú.

Obtuvimos la clave de centro de trabajo oficial al Jardín de Niños Luisa Isabel Campos de Jiménez Cantú, mediante la firma del Convenio entre la Secretaría de Educación Pública del Gobierno del Estado de México y el SMDIF de Metepec.

Para tener mayor seguridad respecto al cuidado de los menores se instalaron 25 cámaras de video vigilancia, teniendo 10 en la Estancia Infantil Sor Juana Inés de la Cruz, 10 en el Jardín de Niños Luisa Isabel Campos de Jiménez Cantú y 5 en la Estancia Infantil San Lucas; cubriendo la totalidad de salones de los tres centros educativos.



# ATENCIÓN A LA DISCAPACIDAD

Se incrementaron en 50 por ciento los talleres de integración social para personas con discapacidad a diversos sectores de la población, favoreciendo a 189 personas. Para su impartición, contamos con el apoyo de instructores de la Escuela de Artes y Oficios EDAYO Metepec.

En los programas PREVIDIF y de integración social a personas con discapacidad, participaron 360 personas en actividades recreativas, culturales y de prevención a la discapacidad, tales como pláticas y valoraciones dirigidas a la población en general.

Nos acercamos a personas en riesgo de una condición de discapacidad, para impartirles 164 pláticas beneficiando a 2 mil 300 habitantes, además 2 mil 95 asesorías individuales.



## ATENCIÓN MÉDICA

Otorgamos 900 consultas médicas de rehabilitación; además de mil consultas psicológicas y mil más de trabajo social a personas con discapacidad.

En materia de terapia física se brindaron 12 mil 900 terapias en beneficio de 5 mil 350 pacientes.

Con el programa de estimulación temprana, se otorgaron 850 terapias a 350 niños y mil 800 terapias de lenguaje a 400 pacientes.





**2 mil 900 consultas y 15 mil 550 terapias para personas con discapacidad**

## **EQUIPAMIENTO DE UNIDADES DE SALUD MUNICIPALES**

Gracias a diversas gestiones, logramos equipar tres unidades de salud, permitiendo brindar mejor atención a la ciudadanía.

Para el cumplimiento de este compromiso, se gestionó ante la EDAYO Metepec, cursos y talleres ofertados en la Unidad de Rehabilitación e Integración Social (URIS), sobre masajes corporal, facial, entre otros







AYUNTAMIENTO DE  
**METEPEC**  
2016 • 2018





## PILAR 2



MUNICIPIO **PROGRESISTA**

An aerial photograph of a city built on a hillside. The buildings are colorful, with many having red roofs. In the background, a church with a tall steeple is visible on a higher elevation. The sky is blue with scattered white clouds. In the foreground, a street with several cars is visible.

**716 Licencias de Uso de Suelo expedidas**

**Mil 240 Licencias de Construcción expedidas**

**Mil 458 constancias de alineamiento y número oficial y  
110 exclusivamente de número oficial**



## ESTRUCTURA Y OCUPACIÓN DE LA SUPERFICIE MUNICIPAL

Tenemos una dinámica urbana diversa, que exige la regulación y control vigente del desarrollo urbano equilibrado, sostenible e incluyente.

Expedimos 716 licencias de uso de suelo, 15 de ellas corresponden a proyectos de impacto regional.

Llevamos a cabo verificaciones a las construcciones que se realizan dentro del territorio municipal, a fin de valorar que cuenten con las condiciones necesarias de seguridad estructural, asoleamiento, ventilación, habitabilidad y compatibilidad de uso por zona.

Emitimos mil 240 licencias de construcción, lo que representa 798 mil 537 m<sup>2</sup> de construcción autorizados, 491 mil 938 m<sup>2</sup> corresponden a un promedio de 976 viviendas y 306 mil 598 m<sup>2</sup> a inmuebles destinados al comercio y servicios.

A fin de contar con un eficiente desarrollo urbano, informamos a la ciudadanía de las restricciones de construcción con las que cuenta su predio establecidas en el Plan Municipal de Desarrollo Urbano.



# TENENCIA DE LA TIERRA

Entregamos 240 títulos de propiedad, en coordinación con el Instituto Mexiquense de la Vivienda Social (IMEVIS), beneficiando a mil 80 personas.

A través del módulo itinerante brindamos 460 asesorías, y recibimos 45 expedientes para su regularización.



## DESARROLLO METROPOLITANO

Con la firma del Convenio de Colaboración Metropolitana del Valle de Toluca, en coordinación con el Gobierno del Estado de México, formamos parte de los 15 municipios que realizan esfuerzos conjuntos para encaminar acciones en materia de desarrollo metropolitano.

Fomentamos acciones vinculadas con nuestros municipios vecinos y de la zona metropolitana, para atender las demandas ciudadanas:

- Homologación de requisitos de 10 trámites municipales con los municipios de San Mateo Atenco, Zinacantepec, Toluca, Tepetzotlán, Villa Guerrero, Sultepec, Temascaltepec, Amanalco, Valle de Bravo, Ixtlahuaca, Atlacomulco, Tlalnepantla, Atizapán de Zaragoza, Chalco, Otumba y Villa Victoria.
- Renovación del Consejo Intermunicipal de la Subcuenca Metropolitana del Río Lerma. Diseñamos un protocolo de contingencias, elaboramos un presupuesto metropolitano, realizamos un monitoreo continuo y permanente de canales y ductos.
- Llevamos a cabo el programa de desazolve de canales y jornadas de limpieza de rejillas para evitar inundaciones por acumulamiento de residuos.





# ACTIVIDADES ECONÓMICAS DEL MUNICIPIO

## FOMENTO ARTESANAL

Parte fundamental de la riqueza cultural de Metepec son los maestros del arte popular, para ellos, todos, nuestro reconocimiento y total apoyo.

Visitamos los talleres artesanales y actualizamos los datos del censo artesanal, resultado del registro, identificamos que Metepec cuenta con 439 artesanos, 156 son mujeres y 283 hombres.

El 63.31 por ciento de la población artesanal, tiene seguridad social, el 96.58 por ciento se dedica a la artesanía en barro y 3.42 por ciento a otra rama de las artesanías como hoja de maíz, cestería, papel picado, talabartería, pirotecnia y textiles.

Realizamos 22 exposiciones en diferentes espacios del ámbito federal, estatal, municipal y del sector privado, entre las que destacaron la Feria del Libro AFIL Yucatán, Las Manos del Mundo, Giro de Italia, ENEP Acatlán-UNAM y el centro comercial Outlet Lerma.



**ORGULLO DE METEPEC - 439 ARTESANOS**

## APOYO PARA LOS ARTESANOS

Gestionamos ante el Fondo Nacional para el Fomento de las Artesanías (FONART), 210 apoyos económicos de 3 mil a 5 mil pesos por persona para la producción artesanal.

Distribuimos paquetes de salud ocupacional, con el fin de reducir la incidencia de enfermedades y accidentes derivados de su actividad.

Con apoyo del FONART, 200 artesanos recibieron lentes graduados, permitiendo con ello mejorar su producción y actividad comercial.



## PRESENCIA DE LOS ARTESANOS EN EL MUNDO

Apoyamos el traslado, empaque y embalaje de artesanías del maestro Juan Carlos Nonato a la ciudad de Ageo, Japón; cabe destacar que se colocaron cuatro árboles de la vida monumentales en diferentes ciudades de ese país.

Participamos en el “Año Dual” Alemania-México, en el mes de septiembre, con una expo-venta artesanal denominada “Metepéc Pueblo Mágico” con sede en el Centro Alemán de la Ciudad de México.

Tuvimos presencia en la Segunda Expo Red de Negocios Nacional, COPARMEX 2016 en el World Trade Center, donde promocionamos la actividad de nuestros artesanos.

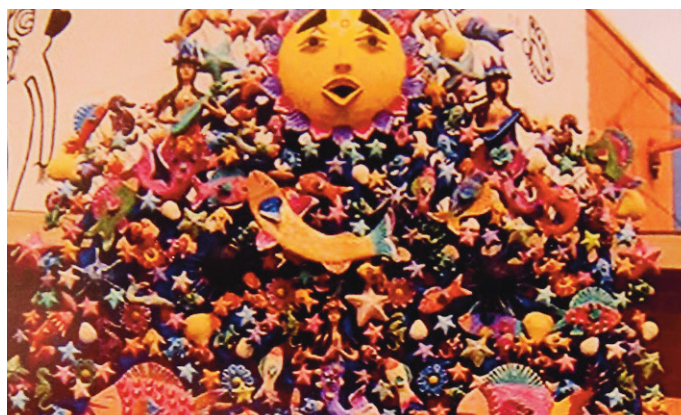

## PREMIOS Y GALARDONES

En el marco de la Feria de San Isidro, organizamos el prestigiado y tradicional Concurso Nacional de Alfarería Árbol de la Vida que contó con una bolsa histórica de 570 mil pesos de recursos federales y municipales; el máximo reconocimiento se encuentra en la categoría Galardón Árbol de la Vida.

El artesano Hermenegildo Montoya Vázquez, fue distinguido con el premio mayor.

El Concurso Nacional de Alfarería estuvo integrado por ocho categorías y tres premios únicos. Además, se impulsaron seis categorías infantiles y juveniles.

Participamos en el Gran Premio de Arte Popular en la Ciudad de México, donde se tuvo destacada representación, figurando, en primer lugar, los maestros artesanos Juan Manuel Vázquez Sánchez, María Esthela Montoya Vázquez, Erika Castillo Camacho; el tercer lugar lo obtuvieron, María del Carmen Bueno Serrano y Odilón Archundia del Águila quien obtuvo también mención Honorífica.

Otorgamos facilidades para que 44 artesanos asistieran a la edición 40 del Concurso Nacional de Cerámica en Tlaquepaque y Tonalá, en el que se presentaron 80 piezas artesanales. Del certamen, resultaron ganadores Javier Carrillo Soteno, Santiago Montoya Vázquez, Jacinto Genis Terrón y Martín Hernández Sánchez.

Tuvimos participación en la Décimo Primera edición de cerámica TONALLAN 2016, en la que se presentaron los maestros artesanos Santiago Montoya Vázquez, quien ganó el primer lugar en la categoría de Arcilla, en tanto que el premio único Galardón a la Creatividad, fue para el maestro Joel Montoya Vázquez.

Realizamos el primer certamen denominado CatrinArte, en el que participaron 41 artesanos, en cinco categorías y un premio único “Galardón Catrinarte”, con una bolsa de premiación de 155 mil pesos.



## CENTRO DE DESARROLLO ARTESANAL

Derivado de la inversión de Japón para su remodelación, recibimos la representación diplomática de aquel país, quienes llevaron a cabo la auditoría de mantenimiento en el Centro de Desarrollo Artesanal, obteniendo una evaluación aprobatoria que fortalece el vínculo entre ambos gobiernos.

El recinto, constituye gran apoyo para que los artesanos complementen su producción en la molienda del barro, quema de piezas y embalaje. A la fecha, 52 artesanos han realizado 3 mil 443 piezas artesanales.



## BECAS PARA LAS HIJAS E HIJOS DE LOS ARTESANOS

Celebramos acuerdos de colaboración con la Universidad Tecnológica de México (UNITEC) y el Instituto Universitario del Estado de México (IUEM), para que las hijas e hijos de artesanos accedieran a descuentos en colegiaturas para cursar estudios de preparatoria, licenciatura, posgrados presenciales y en línea.



## ARTESANOS 2.0

Desarrollamos una plataforma digital de promoción y comercialización de productos artesanales, permitiendo de esa forma, ampliar su mercado en todas las regiones del mundo. Con el uso de esta herramienta, 57 talleres han exhibido sus obras de arte.



# COMERCIO Y SERVICIOS

## GESTIONES DE VINCULACIÓN Y APOYO PARA LA MEJORA REGULATORIA

Gestionamos más de 2 millones de pesos, para digitalizar y simplificar el trámite de licencias de construcción.

Actualizamos el equipo informático del Centro Municipal de Atención Empresarial con una inversión de 84 mil 823 pesos de recursos municipales.

Coadyuvamos al cumplimiento del otorgamiento de licencias de funcionamiento comercial para giros de bajo impacto en línea, a través del portal de internet del Ayuntamiento, en un plazo menor a 72 horas



## LICENCIAS Y PERMISOS COMERCIALES

En este año, renovamos 4 mil 235 licencias de funcionamiento comercial, industrial y/o prestación de servicios y autorizamos 555 nuevos negocios de diversos giros.

**2 mil 332  
nuevos  
empleos,  
555 nuevas  
unidades  
económicas**



## EXPO METEPEC CONTIGO EMPRENDE

Por primera ocasión en el municipio, realizamos la Expo Metepec Contigo Emprende 2016, la cual permitió impulsar el desarrollo y crecimiento de 26 empresas y 14 proyectos de incubación universitaria.

Durante la expo, universitarios y empresarios tuvieron la oportunidad de comercializar sus productos, promover el desarrollo de proyectos de emprendedores, recibieron asesoría e información de programas gubernamentales y vinculación con cámaras de comercio.

Realizamos un concurso de emprendimiento contemplado en dos vertientes: una para estudiantes y otra para nuevos empresarios; los dos mejores proyectos de los estudiantes, recibieron como premio una tableta electrónica, una beca para el “Diplomado en Emprendimiento” y un espacio comercial en el Festival Internacional de Arte y Cultura Quimera 2016.

Por otro lado, los dos empresarios ganadores se hicieron acreedores a participar en la “Expo ANTAD y Alimentaria 2017” (Asociación Nacional de Tiendas de Autoservicio y Departamentales) en la ciudad de Guadalajara.





## APOYO A EMPRENDEDORES

Llevamos a cabo siete cursos y talleres en coordinación con el Instituto Nacional del Emprendedor (INADEM), la Universidad Autónoma del Estado de México (UAEM), Nacional Financiera (NAFINSA) y la Cámara Nacional de Comercio (CANACO SERVITUR), en el que se beneficiaron 210 personas.

Tuvimos presencia en la Semana Nacional del Emprendedor, con la asistencia de 40 emprendedores metepecenses.

Brindamos los apoyos necesarios para que siete establecimientos del sector restauranero participen para obtener el “Distintivo M”, reconocimiento que otorga la Secretaría de Turismo, a través del Programa de Calidad Moderniza.

Los establecimientos que cuentan con esta certificación garantizan un estándar de calidad en la prestación del servicio, que les ayuda a elevar las ventas y satisfacción del cliente, así como reducir los costos de operación.

## PROGRAMA DE MICROAPOYOS

Apoyamos a los micro, pequeños y medianos empresarios, sustituyendo los microcréditos por un Programa de Microapoyos de Inversión a fondo perdido, con lo cual se impulsará la creación de nuevas unidades económicas y el fortalecimiento de los negocios ya establecidos.

## COMITÉ MUNICIPAL DE PRODUCTIVIDAD

Instalamos el Comité Municipal de Productividad de Metepec, el primero a nivel nacional, que en cuatro sesiones efectuadas, ha direccionado mejores estándares de servicio para la ciudadanía.



### Primer Comité Municipal de Productividad a nivel nacional

Algunos de los acuerdos más importantes tratados en el Comité, fueron: La propuesta del andador turístico; acciones de mejora regulatoria y la impartición del Diplomado, Taxista: un valor agregado a la comunidad, éste último, consolidado en colaboración con la Universidad Tec Milenio, del que se beneficiaron 40 operadores del servicio público.



# AGRICULTURA Y GANADERÍA

## HUERTOS DE TRASPATIO Y URBANOS

Brindamos 45 capacitaciones en materia de hidroponía simplificada para la creación de huertos de traspatio en 15 comunidades del municipio, en beneficio de 634 personas de la zona rural, 964 en urbana, 221 adultos mayores, 338 niños y 20 jóvenes, para un total de 2 mil 177 beneficiados.



## CONSEJO MUNICIPAL PARA EL DESARROLLO RURAL SUSTENTABLE DE METEPEC

Realizamos 12 sesiones ordinarias del Consejo, en las que participaron las Secretarías de Agricultura, Ganadería, Desarrollo Rural, Pesca y Alimentación (SAGARPA); Desarrollo Agropecuario del Estado de México (SEDAGRO); el Instituto de Investigación y Capacitación Agropecuaria, Acuícola y Forestal (ICAMEX); la iniciativa privada; comisariados ejidales, delegados municipales, presidentes de organizaciones de productores y líderes comunitarios. Registramos un total de 390 participantes.



## EXPOSICIÓN NACIONAL GANADERA Y DE LA INDUSTRIA PECUARIA

Fuimos sede de la Exposición Nacional Ganadera y de la Industria Pecuaria 2016 organizada por los gobiernos federal y estatal a través de la SAGARPA y la SEDAGRO, principalmente, en coordinación con la Confederación Nacional de Asociaciones Ganaderas y la Universidad Autónoma del Estado de México.

Contamos con la participación de 44 asociaciones ganaderas del país, y se exhibieron más de mil 200 animales.

También, colaboramos en el XIX Congreso Internacional de Ovinocultura, en la que participaron las embajadas de España, Nueva Zelanda, República Dominicana, Uruguay, Francia, Chile, Australia y Colombia. A la expo asistieron 175 mil visitantes y 300 ganaderos, con una derrama económica para el municipio estimada en más de 17 millones de pesos.



## APOYOS A PRODUCTORES DEL CAMPO

Apoyamos al sector rural con la donación de fertilizante químico urea; rehabilitamos la infraestructura de invernaderos; donamos herramientas y aperos agrícolas; y apoyamos al equipamiento y mecanización agrícola.

La suma total de los apoyos ascendió a 501 mil 762 pesos en beneficio de mil 191 productores.





## LUNES DE EMPLEO

Uno de los temas de mayor importancia que asumimos, es fomentar la generación de empleo, toda vez que se constituye como elemento básico de la estructura económica, esencial para mejorar la calidad de vida de la población. Llevamos a cabo 39 jornadas laborales denominadas “Lunes de empleo”, en las que participaron 61 empresas y 902 buscadores de empleo.

Participamos en las Jornadas Multiasistenciales, en las que llevamos el servicio de empleo a 20 comunidades y atendimos a 192 buscadores de empleo.

## FERIAS MUNICIPALES DE EMPLEO

Realizamos tres ferias de empleo a las que asistieron a 2 mil 524 solicitantes y 273 empresas que ofertaron 3 mil 399 vacantes, logrando canalizar a entrevista de trabajo a mil 738 personas, lo que representa el 68 por ciento. Cabe señalar que se involucraron 32 empresas incluyentes en los tres eventos, ofreciendo en total 441 plazas laborales.

Adicionalmente, en colaboración con la Secretaría del Trabajo y Previsión Social del Gobierno del Estado de México, brindamos asesoría y seguimiento a 20 empresas interesadas en obtener el distintivo Empresa Incluyente-Gilberto Rincón Gallardo.





## CURSOS DE CAPACITACIÓN

Llevamos a cabo un taller titulado Estrategias para una entrevista de trabajo exitosa, en el que capacitamos a jóvenes en esta materia.

Además realizamos dos cursos de capacitación en colaboración con la EDAYO, para 65 habitantes del municipio.





# SERVICIOS PÚBLICOS

## AGUA POTABLE

### USUARIOS DEL SERVICIO

Contamos con un padrón de usuarios integrado por 58 mil 169 tomas, de los cuales 72% paga cuota fija y el 28% restante lo hace usando medidores volumétricos.

**58 mil 169 usuarios en el servicio de agua potable**

Tenemos un padrón de 16 mil usuarios con servicio medido y fueron instalados 750 medidores en el 2016.

Realizamos 4 mil 542 mantenimientos a los aparatos medidores para realizar pruebas volumétricas, limpieza por residuos de arena e instalación de válvulas de aire y filtro desarenador.

**756 usuarios se regularizaron en el 2016**

Aplicamos descuentos a usuarios de los sectores vulnerables (pensionados, orfandad, madres solteras, personas con ingresos inferiores a tres salarios mínimos, jubilados, viudas, personas con discapacidad y adultos mayores).



## 13 mil 173 usuarios beneficiados con los descuentos al pago del servicio

Estas acciones se traducen en el otorgamiento de subsidios por un monto de 18 millones 966 mil pesos, y 13 millones 248 mil pesos en descuentos por recargos.

Otorgamos un estímulo fiscal en el Pueblo de San Bartolomé Tlaltelulco y la colonia Agrícola Francisco I. Madero, para la regularización de sus adeudos anteriores a 2014, liquidando los años 2015 y 2016 con la tarifa autorizada por el Ayuntamiento de Metepec.

Durante el ejercicio fiscal 2016, recibimos una captación de ingresos con un aumento del 15% presupuestal.

El Organismo Público Descentralizado de para la prestación de los servicios de Agua Potable, Alcantarillado y Saneamiento de Metepec (OPDAPAS), recaudó por el pago de los servicios de agua y drenaje 251 millones 120 mil pesos por ingresos brutos.

## Aumento de un 15% de ingresos por pago del servicio de agua

Generamos un ahorro presupuestal del 3% con relación al presupuesto autorizado.

Realizamos la adquisición de parque vehicular con una inversión de 2 millones 225 mil 483 pesos, así como la dotación de uniformes al personal de campo, con el fin de mejorar el desempeño en la prestación del servicio.

Por primera ocasión se llevó a cabo la firma del convenio con la Comisión Nacional del Agua, para la Condonación de Adeudos por años anteriores al 2014, en relación con el pago por descargas de aguas residuales, liquidando un importe de 8 millones 307 mil 997 pesos por adeudos fiscales 2014 y 2015, lo cual representó un ahorro para el organismo de 26 millones 714 mil pesos.

## CULTURA DEL AGUA

Llevamos a cabo 470 pláticas escolares sobre el uso y reutilización del vital líquido, a las que asistieron 16 mil 287 alumnos.

Brindamos también 70 pláticas comunitarias en materia del consumo racional del agua, presenciadas por mil 976 asistentes.

Dimos capacitación en materia de desinfección de tinacos y cisternas, beneficiando a 33 mil 596 personas de 15 comunidades.

Implementamos el programa anual Yo decido cuidar el agua, con una serie de actividades deportivas, recreativas, educativas y culturales tales como el concurso de pintura para niños, Metepec decide cuidar el agua, la carrera atlética Yo decido cuidar el agua, la Campaña de reforestación y la celebración del Día Mundial del Agua, eventos en los que sumamos 2 mil 550 participantes.



## DRENAJE Y ALCANTARILLADO

Llevamos a cabo el desazolve de 418 kilómetros de redes de drenaje en 37 comunidades, destacando las realizadas en Rancho San Francisco, Pilares, Infonavit Fuentes de San Gabriel, San José La Pilita, La Virgen, San Bartolomé Tlaltelulco, San Lucas Tunco, San Sebastián, Casa Blanca, San Jerónimo Chichahualco, Agrícola Bellavista, Santa María Magdalena Ocotitlán y San Salvador Tizatllali.

Como una labor especial, durante los meses de abril y mayo, el personal del OPDAPAS en coordinación con los delegados municipales, llevaron a cabo jornadas de limpieza en cinco colonias y pueblos del municipio, contando con la participación de vecinos así como de áreas de la administración pública municipal.

Emprendimos trabajos de desazolve de canales y tuberías, derivado de los acuerdos metropolitanos en los que participaron además los municipios de Zinacantepec, Almoloya de Juárez, Tenango del Valle, Lerma, San Mateo Atenco y Toluca.



**Desazolve de 418 km de extensión de redes de drenaje, beneficiando a 227 mil 817 personas**



## PROGRAMA MUNICIPAL DE PREVENCIÓN Y ATENCIÓN A INUNDACIONES

En cumplimiento al Programa Municipal de Prevención y Atención a Inundaciones, concretamos el desazolve de 16 kilómetros de 10 canales a cielo abierto, entre los que destacan el San Isidro, San Gaspar y el Arenal.

Como medida de prevención, reforzamos 300 metros lineales del canal San Gaspar, mediante la colocación de mil 600 costales en el Pueblo de San Lucas Tunco.

Gestionamos ante la Comisión del Agua del Estado de México (CAEM), el tratamiento de aguas residuales en la planta Metepec Sedagro, promoviendo la salud en actos de beneficio colectivo.



## MANTENIMIENTO DE EQUIPO

Con una inversión de 6 millones 98 mil 903 pesos de recursos propios, realizamos el mantenimiento preventivo y equipamiento electromecánico en 16 fuentes de abastecimiento, beneficiando a 183 mil 331 usuarios.

Los pozos que recibieron mantenimiento preventivo y equipamiento fueron los ubicados en Casa Blanca, la Unidad Habitacional Andrés Molina Enríquez, Las Haciendas, Rancho Las Palomas y Las Palomas.

Atendimos oportunamente mil 200 fugas el mismo día de su reporte, lo que representa una disminución del 9% con respecto al inicio de la administración.

Automatizamos las fuentes de abastecimiento (telemetría de 24 pozos) que se implementó en el 66% de los pozos del OPDAPAS.

Disminuimos la incidencia de fugas del vital líquido, permitiendo la homogenización de caudales y presiones sin afectar el suministro de agua a la población.

Realizamos el mantenimiento de infraestructura hidráulica así como la reparación y atención de fugas con una inversión de 5 millones 99 mil pesos de recursos propios en operación.



A large-scale photograph of water treatment infrastructure. In the foreground, there are several blue industrial valves and pipes. A group of people, including men and women in business attire, are gathered around the equipment. One man is turning a red handwheel on a valve. In the background, a large white cylindrical water tower is supported by a metal lattice structure. The sky is overcast.

**5 millones 99 mil pesos invertidos en la operación y mantenimiento de infraestructura hidráulica**

Construimos la primera etapa de drenaje en Avenida Estado de México, de la calle 16 de septiembre a Circuito Metropolitano Exterior.

Ejecutamos la perforación, desarrollo y equipamiento electromecánico del pozo profundo número 28 Xinantécatl, así como la cuarta etapa de telemetría de seis pozos, 2 tanques y un rebombeo, consolidando con ello el mejoramiento de la eficiencia y obra civil del sistema hidráulico, con una inversión de 20 millones 39 mil pesos de recursos propios.



En San Lorenzo Coacalco, promovimos la integración de mesas de trabajo para revisar la viabilidad de la construcción de un pozo y en su caso el mantenimiento del actual, que presenta fallas ante próxima culminación de vida útil.

Se cumplió lo acordado con el Comité de Agua de la localidad, a fin de que sea la figura vecinal la que pueda adquirir el predio donde se ubica el pozo para avanzar en las acciones conducentes de eficiencia en el sistema.



En cumplimiento a compromisos derivados de los Talleres de Planeación Participativa correspondientes a la tarea del OPDAPAS, formalizamos el convenio de colaboración con SEDAGRO y PROBOSQUE para el desazolve del río Lerma, realizando la limpieza en una longitud aproximada de 800 metros lineales.

También, ejecutamos trabajos de desazolve en 5 puntos álgidos focalizados y limpiamos y desazolvamos 2 mil 100 metros del canal El Arenal, en la zona de gaviones y la parte baja, utilizando maquinaria exclusiva para ello.



# ALUMBRADO PÚBLICO

Llevamos a cabo un programa de mantenimiento preventivo y correctivo del alumbrado público, dando cumplimiento al compromiso de mejoramiento permanente de la imagen urbana.

Derivado de esta encomienda, se dio mantenimiento de luminarias de 31 parques, jardines y 71 áreas verdes.

En total, destinamos 2 millones 944 mil 774 pesos, para la rehabilitación de 8 mil 150 luminarias del municipio.

## 8 mil 150 luminarias rehabilitadas en el municipio

Con el Proyecto de Mitigación al Cambio Climático y Ahorro de Energía en la Red de Alumbrado Público, en coordinación con la Secretaría de Medio Ambiente de Gobierno Estatal y a través del Instituto de Estatal de Energía y Cambio Climático, gestionamos la adquisición de mil lámparas LED.

Así, sustituimos las luminarias de vapor de sodio y aditivo metálico de 100W, por tecnología de tipo LED de 60W, mismas que contribuyen a la disminución de CO<sub>2</sub>.



2 millones 944 mil 774 pesos para rehabilitar  
8 mil 150 luminarias



La tecnología tipo LED fue colocada en las principales calles y avenidas Ignacio Comonfort, Paseo de la Asunción, Tecnológico, Estado de México y Nacional; Paseo San Isidro; en las calles: 5 de Mayo, Morelos, Ceboruco y Daniel Espinoza; en los fraccionamientos Izcalli Cuauhtémoc I, II, III, IV y V, Infonavit San Gabriel, Infonavit San Francisco y la colonia Xinantécatl.

Ampliamos la red de alumbrado Público, con 6 luminarias en la Privada Benito Juárez en el pueblo de San Francisco Coaxusco y 12 lámparas en la colonia Agrícola Álvaro Obregón.

Colocamos luminarias en las inmediaciones de la secundaria Guadalupe Victoria en San Jerónimo Chichahualco, beneficiando a 600 alumnos.

Realizamos la ampliación de 12 luminarias OV15 de aditivo metálico de 250w en la incorporación de la carretera Toluca-Tenango con dirección a la Avenida Estado de México en ambos sentidos.



## MANEJO DE RESIDUOS SÓLIDOS

Incrementamos a 20 las unidades recolectoras de residuos sólidos mismas que diariamente recorren el municipio, para prestar el servicio tres veces por semana en cada punto de recolección.

Ampliamos siete de las 68 rutas con las que se cubre el servicio en la totalidad del territorio municipal.

El promedio diario de recolección de residuos es de 200 toneladas, mismas que son depositadas en el relleno sanitario de San Antonio La Isla.



## PROGRAMA DE RECOLECCIÓN NOCTURNA

Pusimos en marcha el Programa de Recolección Nocturna de Residuos Sólidos, atendimos la solicitud de vecinos ubicando seis contenedores de basura en diferentes puntos del municipio.



## BARRIDO MANUAL

Realizamos el reordenamiento de rutas de barrido manual en la cabecera municipal y los pueblos originarios de San Miguel Totocuitlapilco, San Bartolomé Tlaltelulco y Santa María Magdalena Ocotitlán; actualmente, se recorren 25 calles en horarios programados de las 4:00 horas a las 20:00 horas, recolectando diariamente tres mil kilogramos de residuos sólidos urbanos.



## DESÉCHALO, ¡LO QUE YA NO USES DÉJALO IR!

Se dio continuidad al Programa Deséchalo, ¡Lo que ya no uses déjalo ir!”, logrando el acopio de 33 toneladas de artículos domésticos inservibles, mismos que se generaron a través de la atención de más de 200 reportes ciudadanos.



## MANTENIMIENTO POST-CLAUSURA DEL EX SOCAVÓN

Continuamos con las acciones de post-clausura del ex socavón, realizando actividades como son el mantenimiento de las cercas y de la cobertura final, siembra de plantas, replanteo del terreno, tratamiento de lixiviados, extracción y tratamiento de biogás, entre otras.

Para estos trabajos se destinaron 2 millones 912 mil 922 pesos y la empresa Vigue Relleno Sanitario S.A. de C.V. se encarga de los trabajos de mantenimiento bajo la autorización de la Secretaría de Medio Ambiente que cumple con la NOM-083-SEMARNAT-2003.



# MANTENIMIENTO DE PANTEONES

Llevamos a cabo acciones de mantenimiento general para otorgar un servicio de calidad a todos los que visitan el panteón.

Intervenimos el Panteón Municipal colocando adoquín en los principales pasillos, se remodelaron los sanitarios y áreas de descanso, se pintaron las guarniciones y dignificaron las oficinas.

**El 10 de mayo y el día de muertos, visitaron el panteón municipal más de 25 mil personas durante las 24 horas del día en que permaneció abierto.**

Asistimos a más de seis mil usuarios que realizaron algún tipo de trámite o solicitud de servicio específico. Firmamos un Convenio de Colaboración entre el Panteón Municipal y Panteones No Municipalizados, para que la Dirección de Servicios Públicos, realice la recolección de residuos sólidos y verdes, alumbrado público y poda de árboles.



# ABASTO Y COMERCIO



## VERIFICACIÓN COMERCIAL

Llevamos a cabo el programa de regularización comercial, con 2 mil 500 recorridos de verificación.

Entregamos 7 mil 212 invitaciones a comerciantes para incorporarse al comercio formal.

Realizamos 96 operativos nocturnos en establecimientos comerciales, con el objetivo de supervisar el cumplimiento a las disposiciones que marca el Bando Municipal y otras disposiciones en la materia.

Atendimos 131 quejas ciudadanas relacionadas con el funcionamiento del comercio establecido, semifijo y ambulante.

Durante el año, se realizaron 11 operativos especiales de control y ordenamiento comercial durante Semana Santa, el Paseo de San Isidro y el Festival Internacional de Arte y Cultura Quimera, además garantizamos el cumplimiento del mandato sobre la prohibición de venta de bebidas alcohólicas tanto en comercios establecidos y puestos semifijos circundantes a las celebraciones en las cuales fue decretado.

Con la finalidad de cumplir con el compromiso de gobierno de ordenar los tianguis (mercados ambulantes), realizamos un diagnóstico de abasto y comercio, detectando la existencia de 2 mil 705 puestos en los diferentes tianguis y 242 locatarios entre los cinco mercados municipales; en total se ubican mil 399 giros no alimentarios y mil 548 alimentarios.

Derivado del censo y actualización de los padrones comerciales y con la finalidad de ordenarlos, otorgamos 2 mil 528 renovaciones de permisos en tianguis y 100 permisos a locatarios.



## APOYO A MERCADOS PÚBLICOS

Apoyamos a 24 locatarios con la dotación de pintura a la Asociación de Comerciantes de Antojitos Mexicanos Puestos Semifijos Parque Juárez, A.C., ubicados en el edificio de la ex secundaria 84, para realizar la rehabilitación de dicho inmueble. Los comerciantes del mercado cooperaron con la mano de obra para realizar los trabajos de remozamiento.

Otorgamos materiales para el mejoramiento de las condiciones de los sanitarios, así como pintura para las bardas perimetrales del predio a comerciantes del tianguis del fraccionamiento Casa Blanca.

Con el Ayuntamiento de Mexicaltzingo, firmamos un convenio de colaboración en materia de servicios de rastro municipal, en beneficio de productores ganaderos del municipio.



# INFRAESTRUCTURA DE COMUNICACIÓN TERRESTRE



## CONSTRUCCIÓN DE CALLES

### PROGRAMA ANUAL DE OBRA PÚBLICA 2016

El Programa Anual de Obra Pública de este año alcanzó una inversión de 144 millones 416 mil 337 pesos, de aportaciones de los órdenes de gobierno federal, estatal y municipal.

Atendimos un total de 95 mil 355 metros cuadrados de construcción y mantenimiento de calles, representando un incremento de 89 mil 139 metros cuadrados con respecto al año 2015, como se expresa en la siguiente tabla:

Año	Superficie en m2 de Construcción de calles	Superficie en m2 de Mantenimiento de calles	Total
2015	3,441.09	2,775.65	6,216.74
2016	31,647.39	63,708.52	95,355.91



## CONSTRUCCIÓN Y MANTENIMIENTO DE VIALIDADES

El Programa Anual de Obra Pública 2016, integró 11 acciones de construcción y 16 de mantenimiento, representando una inversión de 86 millones 341 mil 576 pesos, beneficiando directamente a una población de 83 mil 564 habitantes.

Contamos con un programa permanente de bacheo, que trabaja con una inversión del 57% más que en el ejercicio 2015, lo cual equivale a 6 millones 100 mil pesos para el bacheo con mezcla asfáltica en caliente y en frío.



# MANTENIMIENTO DE CALLES

Remodelamos el Mercado de Zona Infonavit San Gabriel y el “Mario Ramón Beteta” ubicado en la Unidad Habitacional Andrés Molina Enríquez; ambos con recursos del FEFOM 2016 del orden de 4 millones 143 mil 276 pesos.

Los trabajos consistieron en albañilería, pintura, herrería, impermeabilización, colocación de azulejo y loseta, acciones que en su conjunto mejoraron y los hicieron funcionales.

## PROGRAMA DE RESCATE DE LAS UNIDADES HABITACIONALES

Pusimos en marcha el Programa de Mejoramiento de la Imagen Urbana, atendiendo las unidades habitacionales Juan Fernández Albarrán, Isidro Fabela y La Hortaliza, con aplicación de pintura de fachadas de los edificios, reparación de banquetas y balizamiento de guarniciones, con un monto total de inversión de recursos municipales de 6 millones 639 mil 463 pesos.

En las Unidades Habitacionales, Andrés Molina Enríquez en la colonia San José La Pilita, Tollocan II, Lázaro Cárdenas y Mayorazgo, realizamos trabajos de bacheo, reparamos guarniciones y banquetas, en las que también se aplicó pintura amarillo tráfico. Labores que inciden en 14 mil 818 habitantes del lugar.



## INFRAESTRUCTURA DEPORTIVA ACCESIBLE PARA TODOS

Construimos rampas de acceso en el Centro de Iniciación y Formación Deportiva Martín Alarcón Hisojo, así como en el Parque Rancho San Lucas.



## COMPROMISOS Y OBRA PÚBLICA

En el pueblo de Santa María Magdalena Ocotitlán, realizamos la pavimentación de la calle Libertad y llevamos a cabo la construcción de techumbre de la cancha multiusos.

En San Francisco Coaxusco elaboramos el proyecto del salón de usos múltiples de la delegación, mientras que en San Gaspar Tlahuelilpan realizamos el adocretado de la calle Oaxaca entre Celaya y Querétaro.

En San Jerónimo Chichahualco pusimos en marcha la construcción de techumbre en la escuela secundaria Guadalupe Victoria. San Lorenzo Coacalco cuenta ya con reductores de velocidad y topes en la calle de Iturbide y San Miguel Totocuitlapilco se vio favorecido con la primera etapa de pavimentación de la calle Nicolás Bravo, entre Ignacio Allende y Circuito Metropolitano Exterior.

Para el pueblo de San Salvador Tizatlalli elaboramos el proyecto para la construcción del salón de usos múltiples y colocamos la techumbre en la escuela primaria Ignacio Zaragoza.



En San Sebastián, la calle Felipe Villamares en uno de sus tramos, fue objeto de pavimentación.

En San Bartolomé Tlaltelulco, se pavimentó el Camino Viejo a San Miguel Totocuitlapilco.

Con el programa de Mejoramiento de Imagen Urbana, rehabilitamos espacios y edificaciones acorde con los usos y costumbres de la población, elevando la calidad de vida de los metepecuenses.

Fueron construidas o rehabilitados 95 mil 356 m<sup>2</sup> de vialidades, 354 fachadas atendidas, 43 edificios de unidades habitacionales intervenidos y 2 mil 282.51 m<sup>2</sup> de construcción realizados en mercados.

**El 75% de la inversión del Programa Anual de Obra Pública 2016, está orientada a algún aspecto de la imagen urbana, representado por 108 millones 964 mil 339 pesos invertidos.**



Establecimos el Convenio de Coordinación para el otorgamiento de un Subsidio en Materia de Desarrollo de Destinos Turísticos Diversificados, que nos permitió acceder a **9 millones 900 mil pesos** que están siendo aplicados en el Teatro Quimera.

Los trabajos consisten en la introducción de sistemas de energía, iluminación escénica y arquitectónica, contra incendio e instalación de gas L.P.



## OBRAS GESTIONADAS CON LA SCT

Con el apoyo del gobierno federal a través de la Secretaría de Comunicaciones y Transportes (SCT), consolidamos la reconstrucción de:

1. Avenida Estado de México de Avenida Tecnológico a Paseo San Isidro, con una superficie de 17 mil 640 m<sup>2</sup> (en dos cuerpos con dos carriles cada uno) y un monto de inversión de 6.05 millones de pesos.
2. Repavimentación de la Prolongación Heriberto Enríquez en el cuerpo oriente, con una superficie de 27 mil 40 m<sup>2</sup> (en un cuerpo con dos carriles) y un monto de inversión de 5 millones 92 mil pesos.
3. Pavimentación de las calles 5 de Febrero, 20 de Noviembre y Puerto México, con una superficie de 11 mil 30 m<sup>2</sup> y un monto de inversión de 4 millones 87 mil pesos.

Materializamos la gestión a través de la Junta de Caminos del Gobierno del Estado, para la construcción del Boulevard “Sor Juana Inés de la Cruz” de Prolongación Heriberto Enríquez a Carretera Toluca-Tenango con una superficie de 44 mil m<sup>2</sup> construidos en concreto asfáltico y una inversión de 100 millones de pesos, proyecto que se encuentra en proceso de ejecución.

Mediante el Programa de Empleo Temporal 2016 (PET) con la SCT, se ejecutaron en dos etapas, 5 proyectos consistentes en limpieza y pintura de guarniciones, así como limpieza de calles en San Jorge Pueblo Nuevo, San Bartolomé Tlaltelulco, San Gaspar Tlahuelilpan y San Miguel Totocuitlapilco, ambos por un monto de un millón 449 mil pesos, beneficiando a un total de 180 personas de forma directa.



**16 millones 84 mil pesos invertidos en  
pavimentación**



En total el Programa Anual de Obra Pública incluyó 65 acciones divididas en los siguientes rubros:

No. De acciones	Tipo de infraestructura
2	Comercial
3	Cultural
2	Deportiva
9	Educativa
5	Rehabilitación de fachadas
1	Salud
2	Sanitaria
9	Social
31	Urbana
64	TOTAL EN EL PROGRAMA ANUAL 2016
1	Obra por encargo, cultural
65	TOTAL DE ACCIONES



**16 millones 84 mil pesos invertidos en pavimentación**



# INFRAESTRUCTURA DE MOVILIDAD Y APOYO AL TRANSPORTE

## MOVILIDAD

En materia de infraestructura de movilidad y apoyo al transporte, trabajamos con el Consejo Municipal de Transporte Público, en aras de brindar atención y seguimiento a las solicitudes de regularización de bases de taxis y reordenamiento del transporte colectivo.

## CAPACITACIONES A OPERADORES DE TAXI

Con la finalidad de contar con un servicio de transporte público de calidad, 62 operadores que brindan el servicio de taxi, participaron en tres cursos de capacitación en diversos temas, permitiendo el reforzamiento de sus conocimientos en la materia y la obtención de nuevas herramientas para el mejoramiento de su actividad.



# ASENTAMIENTOS HUMANOS



## PROGRAMA DE REORDENAMIENTO A UNIDADES HABITACIONALES

Generamos el Reglamento de Convivencia Vecinal que permite desarrollar una cultura condominal que favorece la armonía y la corresponsabilidad social en el uso y disfrute del hábitat para las unidades habitacionales ubicadas dentro del territorio municipal.

## ASENTAMIENTOS HUMANOS Y DESARROLLO INMOBILIARIO

Existe un importante crecimiento urbano, económico y habitacional, derivado de su ubicación estratégica y la oferta de servicios e infraestructura que ofrece el municipio.

Vigilamos y damos seguimiento a los desarrollos inmobiliarios, a fin de que cumplan con las obligaciones derivadas de sus autorizaciones, con las cuales el municipio se apoya para reforzar la infraestructura en los ámbitos de educación, cultura, recreación y salud.

En este sentido, construimos ocho nuevas aulas didácticas en seis planteles de diversos niveles académicos, con una inversión de 3 millones 450 mil pesos.



# PLANEACIÓN URBANA

Elaboramos el Plan Integral de Movilidad Urbana Sustentable, en el que se establecen las políticas, estrategias, programas y acciones que encauzaran el desarrollo urbano y humano del municipio.

Somos pioneros en la entidad en actualizar el Plan Municipal de Desarrollo Urbano con base en lo estipulado en el nuevo Reglamento del Libro Quinto del Código Administrativo del Estado de México; así como el primero que contará, a nivel local, con un Plan Integral de Movilidad Sustentable.



# IMAGEN URBANA Y TURISMO



En el mes de abril participamos en el Congreso Nacional de Meeting Professional International (MPI), que se llevó a cabo en la ciudad de Tampico. Tuvo como objetivo la capacitación de empresas y la formación de profesionales del turismo de reuniones.

Gestionamos a través de la Secretaría de Turismo del Gobierno del Estado de México, llevar a cabo cursos como Cultura Turística y Brindemos Servicios de Calidad, que beneficiaron a 22 empresas.

## PROGRAMA MESERO RESPONSABLE

En colaboración con la cervecería Cuauhtémoc Moctezuma Heineken de México, se refrendó el Pacto del programa "Mesero Responsable", que ha sido probado en 19 estados de la república y que tiene como objetivo crear conciencia y fomentar la responsabilidad entre meseros y capitanes para promover el consumo moderado de alcohol.

**Durante 6 días de capacitación participaron  
63 establecimientos con 280 meseros.**





## PROMOCIÓN TURÍSTICA

Con una inversión municipal de 278 mil pesos, construimos en la Plaza del Maguey, el Módulo de Interpretación Turístico Artesanal que es el inicio del corredor artesanal, el cual contempla 57 talleres artesanales.

Con el apoyo del Consejo de Promoción Turística de México (CPTM), integramos una propuesta de Marca Ciudad de Metepec.

Del encuentro, brindamos recorridos turísticos a 620 visitantes provenientes en su mayoría de la Ciudad de México, siendo esta ciudad nuestro principal mercado emisor.

Recibimos un millón 400 mil visitantes, que dejaron una derrama económica aproximada de 350 millones de pesos. Este año se recibió una inversión poco mayor a los 29 millones de pesos en la instalación y/o apertura de nuevas unidades económicas de este sector.



Para la promoción del Pueblo Mágico de Metepec, las televisoras NBC y Telemundo realizaron la grabación del Programa “First look”, con el objetivo de difundir los atractivos turísticos de Metepec a los principales mercados de los Estados Unidos de América.

Tuvimos participación en el Tianguis Turístico en la ciudad de Guadalajara, así como en la Tercera Feria Nacional de Pueblos Mágicos en Querétaro, en los meses de abril y octubre respectivamente.

Se llevó a cabo la primera Noche Mágica que enmarcó la premiación del Primer Concurso Virtual Creatividad en Diseños Aplicados en las Artesanías en Barro en donde participaron 100 jóvenes de las distintas universidades de la región, principalmente de la UAEM, el IUEM y la UNID que dieron vida al personaje mítico de la Tlanchana. Además del concurso, se contó con la presencia de prestadores de servicios turísticos, quienes ofertaron sus productos.

## FERIA DE SAN ISIDRO METEPEC 2016

Del 28 de abril al 15 de mayo, se llevó a cabo la tradicional Feria de San Isidro, Metepec 2016. Tuvo la visita de aproximadamente 300 mil personas, generando una derrama económica, que de acuerdo a encuestas de salida, fue de 75 millones de pesos.

Cabe destacar que uno de los objetivos principales de la feria fue el aspecto social, ya que, con el pago de la entrada general al recinto, los visitantes tuvieron derecho a disfrutar de artistas reconocidos en el teatro del pueblo, museo de cera, casa del terror, juegos mecánicos, granja didáctica, pabellón internacional, pabellón agropecuario y artesanal y cuatro días de acceso gratuito.



**300 mil visitantes con una derrama económica de 75 millones de pesos aproximadamente**



## PROGRAMA TAXI SEGURO

Con el objetivo de contar con un transporte público seguro para los asistentes a la feria, a través de la convocatoria pública del 12 de abril de 2016, aprobada por el Consejo Municipal de Transporte Público de Metepec, se otorgó el servicio de taxi seguro a 54 unidades con concesión del municipio, pertenecientes a la Organización de Operadores Profesionales de Taxis Metepec, A.C., cuyos operadores y unidades fueron identificadas documentalmente.

## EXPOSICIONES AGROPECUARIAS

Dentro del Pabellón Agropecuario se presentaron 40 expositores, incluyendo la participación institucional de la Secretaría de Desarrollo Agropecuario del Gobierno del Estado de México.

En dicho evento se logró que productores del sector primario y de transformación, se promovieran y logaran vincularse con consumidores. Además, se divulgaron programas de apoyo y subsidios gubernamentales dirigidos al sector.



## IMAGEN URBANA

Meteppec es un municipio donde converge el crecimiento inmobiliario contemporáneo pero también la cultura y las manifestaciones históricas que hacen de él, un Pueblo Mágico; por esta razón es de suma importancia generar los medios que permitan a los inversionistas publicitar sus productos o servicios, sin descuidar la imagen urbana.

Durante el primer año de la administración, se otorgaron mil 80 autorizaciones en relación a licencias y permisos de publicidad, lo cual representa un total de 17 mil 897 m<sup>2</sup> de publicidad autorizada.

Fijamos acciones para la instalación de anuncios publicitarios, para evitar contaminación visual y respetar la imagen urbana dentro y fuera del polígono de Pueblo Mágico; a este respecto, se realizaron 96 operativos para retirar publicidad no autorizada en el mobiliario urbano e infraestructura pública municipal.



Asimismo, dentro del polígono de Pueblo Mágico se ha implementado una nueva propuesta para publicidad que integra el trabajo de maestros artesanos al realizar la imagen corporativa de algunas empresas en barro.

Con relación a los anuncios espectaculares ubicados dentro del territorio municipal, se tiene un censo de 159, a los cuales se les ha iniciado procedimiento jurídico administrativo para verificar su situación legal. A la fecha se han otorgado 153 garantías de audiencia a los propietarios o poseedores de estos anuncios, ordenándose a la fecha el retiro de estructuras, consumándose cuatro de éstas.

### PROGRAMA PERMANENTE DE MEJORAMIENTO DE LA IMAGEN URBANA

Gracias a las actividades que se realizan en las áreas de Alumbrado Público y Parques y Jardines, se ha podido dar cumplimiento al programa de mejoramiento de la imagen urbana, el cual es uno de los principales compromisos de la presente administración.





# CONSERVACIÓN DEL MEDIO AMBIENTE

## PROTECCIÓN AL AMBIENTE Y ÁREAS NATURALES

### PROGRAMA DE CULTURA AMBIENTAL

Redoblamos esfuerzos para la difusión de la educación y concientización en materia ambiental a través de la implementación de programas de cultura ambiental.

Las temáticas de separación de residuos, elaboración de composta, calentamiento global, alimentación sustentable, cuidado de bosques, entre otros, a las cuales se dieron cita poco más de 6 mil personas a 230 pláticas de las comunidades de San Lorenzo Coacalco, San Miguel Totocuitlapilco, San Lucas Tunco, San Bartolomé Tlaltelulco, San Jerónimo Chicahualco, Santa María Magdalena Ocotitlán; los barrios de San Miguel y Santiaguito; así como los fraccionamientos Tollocan II, Infonavit San Gabriel e Infonavit San Francisco.



Se impartieron 40 talleres lúdicos con los temas de elaboración de composta, separación de residuos, elaboración de figuras y reciclado de papel, a los que asistieron mil 723 personas de tres delegaciones.

Adicionalmente, se realizaron 17 visitas guiadas con la participación de 542 personas a la Casa de la Tierra, ubicada en el interior del Parque Ambiental Bicentenario, en donde se exponen y se explican las causas y repercusiones del deterioro ambiental.



## CONTROL Y VIGILANCIA AMBIENTAL

En un esfuerzo sin precedentes, por primera vez en un año, se elaboraron 545 dictámenes en materia de arbolado, además de 38 actas por denuncias ciudadanas, se atendieron 45 reportes por contaminación auditiva y 36 denuncias por acumulación de basura o basureros clandestinos, garantizando en todo momento el cumplimiento de las disposiciones legales en la materia.

En coordinación con la Procuraduría de Protección al Ambiente del Gobierno del Estado de México, fueron clausurados dos tiraderos clandestinos a cielo abierto, uno en la comunidad San Miguel Totocuitlapilco y el otro en la colonia La Michoacana; asimismo, se logró el saneamiento de un predio ubicado en la comunidad de San Bartolomé Tlaltelulco en donde se tenían acumuladas más de 40 toneladas de basura.



## PROGRAMA DE ACOPIO DE ÁRBOLES DE NAVIDAD

Para su implementación se establecieron siete centros de acopio en los cuales se recibieron mil 979 árboles, cuyo objetivo fue dar una disposición adecuada y promover su reaprovechamiento, particularmente en la obtención de sustrato para la conservación y restauración de suelos, así como la producción de composta, misma que se realizó en coordinación con la Protectora de Bosques del Gobierno del Estado de México y es procesada en el vivero municipal.



## SEPARACIÓN Y MANEJO DE RESIDUOS DOMÉSTICOS

Para llevar a cabo el manejo integral de residuos se establecieron puntos fijos de separación y acopio en tiendas Super Kompras (Av. Tecnológico y Las Marinas); Instituto Nicholas Roerich; en la Unidad Habitacional Isidro Fabela, en la escuela primaria Ignacio Zaragoza y Tecno Plaza Pilares.

Con el establecimiento de contenedores se promueve la separación de residuos. Cabe destacar que en el Fraccionamiento La Asunción se implementó un programa piloto para la separación y acopio de papel, cartón, vidrio, pet, aluminio, electrodomésticos y aparatos electrónicos.



## CENTRO DE ACOPIO INTEGRAL

Establecimos un Centro de Acopio Integral, en donde se reciben residuos domésticos, además de aceite doméstico usado y llantas.

Durante el año, fue posible el acopio de residuos sólidos urbanos susceptibles a reciclaje, destacando, 540 kg de papel y de cartón; media tonelada de pet que fue entregado a la empresa ECOCE; 1.5 toneladas de vidrio, entregado a la empresa O-I antes VITRO, destacando el acuerdo con la Cámara Nacional de la Industria Restaurantera y Alimentos Condimentados (CANIRAC), para la entrega semanal de vidrio.

También se acopiaron 700 litros de aceite comestible usado y entregado a la empresa BioFuels, cuya captación se realiza coordinadamente con los tianguistas de los días lunes en la cabecera municipal, así como locatarios y comerciantes que se encuentran en los mercados de las colonias Jesús Jiménez Gallardo, Izcalli Cuauhtémoc V y Los Pilares, al igual que las unidades económicas Hay Dolores y La Almeja, pero sobre todo la ciudadanía es quien está asumiendo su responsabilidad respecto a la protección y cuidado del ambiente, ya que con esta acción se ha evitado que se contaminen alrededor de 700 mil litros de agua.

Se recopilamos 3.5 toneladas de electrodomésticos y electrónicos los cuales han sido entregados a la empresa Ecoazteca.

Logramos reunir 16 toneladas de llantas, equivalente a mil 800 neumáticos, las cuales fueron entregadas a la empresa Cementos Fortaleza.

Adicionalmente, atendimos la solicitud del Gobierno del Estado de México, a través de la Secretaría de Medio Ambiente, para participar en la Jornada Estatal de Acopio y Reciclado de Llantas. Contribuimos con el acopio de un poco más 10 mil 600 llantas para la obtención del Récord Guinness que se otorgó al Gobierno del Estado.

El logro, representa la mayor recolección de llantas en una jornada de ocho horas, mismas que serán utilizadas para producir impermeabilizantes, caucho, asfalto, entre otros.

Se puso en marcha el Programa Interinstitucional de Separación y Acopio de Residuos, en el que se considera recolección de pet, aluminio y papel, para ello se dotó de contenedores a los principales edificios administrativos a fin de promover la cultura ambiental entre los servidores públicos.

Aunado a lo anterior, realizamos la firma de convenios y alianzas estratégicas con empresas especializadas en los distintos ramos, quienes procesan y reciclan los residuos sólidos, siendo estas PetStar y ECOCE (pet), Cementos Fortaleza (llantas), BioFuels (aceite doméstico usado), Eco Azteca (electrónicos y electrodomésticos) y O-I antes VITRO (vidrio).



## Contribuimos con 10 mil 600 neumáticos para obtener el Récord Guinness otorgado al GEM



## PLAN DE ACCIÓN CLIMÁTICA MUNICIPAL (PACMUN)

Es el documento donde se plasma como punto central un inventario de emisiones de gases de efecto invernadero, así como las cantidades que se emiten por actividad o factor.

De este inventario se desprenden las acciones o políticas que en materia ambiental permitirán mitigar dichas emisiones, así como las estrategias implementadas para adaptarse a los cambios climáticos eminentes.

A partir de la promulgación de la Ley de Cambio Climático del Estado de México, se establece la obligatoriedad para los municipios de emitir su Plan de Acción Climática. Fuimos el primer municipio en cumplir con esta disposición.



## EXPOS Y EVENTOS AMBIENTALES

En el mes de febrero realizamos la Expo Ambiental Metepec 2016, la cual tuvo como objetivo detonar las actividades en beneficio al ambiente.

Contamos con la participación de seis empresas y siete organizaciones sociales que otorgaron beneficios a los participantes como verificaciones vehiculares, servicios automotrices, inflado de llantas con nitrógeno, bicicletas y alimento para animales de compañía.



## TRANSPORTE SUSTENTABLE

El crecimiento poblacional de las ciudades constituye el detonante de una serie de problemas ambientales, entre ellos, la mayor demanda de servicios y por tanto de recursos, el mal uso de los mismos, la generación de desechos y contaminantes.

En coordinación con las asociaciones civiles Fundación Tláloc y Rueda Metepec, promovemos el uso de transportes alternativos amigables con el ambiente como lo es la bicicleta. Se realizaron 40 rodadas nocturnas, siendo ésta actividad parte de las políticas del Plan de Acción Climática.



## COMPROBIDES

El establecimiento del Consejo Municipal de Protección a la Biodiversidad y Desarrollo Sostenible (COMPROBIDES), fortalece las decisiones que en materia ambiental asumimos responsablemente, mismas que fortalecemos con la participación ciudadana.

Este cuerpo colegiado integrado por académicos, organizaciones ambientalistas, protectoras de animales, asociaciones de ciclistas y personas destacadas e interesadas en el ambiente, genera perspectivas de solución a las problemáticas ambientales y de tenencia responsable de animales de compañía en el municipio.



## PROYECTO INTEGRAL DE PROTECCIÓN Y MANEJO AMBIENTAL DEL PARQUE MUNICIPAL RECREATIVO POPULAR EL CALVARIO (CERRO DE LOS MAGUEYES)

Para su conservación desarrollamos el Proyecto Integral para su protección, el cual está basado en tres ejes:

**Eje ambiental:** Contempla la sustitución gradual del arbolado de eucalipto (a 10 años), por especies nativas y propias de la zona, además del saneamiento del arbolado nativo, mantenimiento del área protegida, recuperación de suelos, captación de agua pluvial, ordenamiento y regulación de actividades antropogénicas y desarrollo de programas de educación ambiental.

**Eje religioso:** mejoramiento y remodelación de espacios propios.

**Eje cultural:** cuidado y protección del patrimonio arqueológico del cerro, desarrollo de programas culturales y deportivos, así como la remodelación de la infraestructura presente.



## TENENCIA RESPONSABLE DE ANIMALES DE COMPAÑÍA

Con base en los lineamientos del bienestar animal, el Centro de Control Canino y Felino, lleva a cabo actividades en beneficio de las mascotas y de la sociedad misma.

Desarrollamos el Programa Tenencia Responsable de Animales de Compañía, que contempla acciones de bienestar animal, esterilización y aplicación de la normatividad vigente, mismo que se ha difundido en 10 localidades.

Se brindaron 120 pláticas de bienestar animal, con el propósito de concientizar a la población acerca de la importancia de tener un animal sano y esterilizado; se contó con la asistencia de mil 487 personas y se repartieron 4 mil 884 trípticos.



## JORNADAS ITINERANTES DE ESTERILIZACIÓN CANINA Y FELINA

Con el fin de prevenir el crecimiento de la población de perros y gatos en estado de calle, en colaboración con la Facultad de Veterinaria y Zootecnia de la UAEM, las protectoras de animales Mejor Vida Animal, Dogin Hood, Defensoría Animal, Fundación Tommy, Presencia Animal, Fundación Calle Cero, Pedigree y protectoras independientes, fue posible la realización de 2 mil 170 cirugías a perros y gatos, las cuales se llevaron a cabo en el Centro de Control Canino y Felino del municipio y en las comunidades de San Gaspar Tlahuelilpan, San Sebastián, San Miguel Totocuitlapilco, Las Marinas, San Bartolomé Tlaltelulco y Santa María Magdalena Ocotitlán y en la cabecera municipal. Con esta acción incrementamos en 52% el número esterilizaciones de perros y gatos respecto al año anterior.



En coordinación con el ISEM, participamos en la Semana Nacional de Esterilización Canina y Felina y en la Macro Jornada de esterilización, destacando la asistencia de vecinos de Las Margaritas, San Jerónimo Chicahualco, San Francisco Coaxusco y San Lucas Tunco; lugares con mayor incidencia de animales en situación de calle.

Cabe destacar que el ahorro que representa para la población la realización de esterilizaciones de sus mascotas, equivale a un monto aproximado de 3 millones de pesos.

Con esta acción, logramos contener a la población canina en un aproximado de 14 mil 304 en un año, en el entendido de que una perra gesta un promedio de ocho cachorros por camada.

## APLICACIÓN DE VACUNAS ANTIRRÁBICAS

La vacunación antirrábica de perros en México es una experiencia exitosa, que ha permitido reducir los casos de rabia humana y canina transmitida por ésta última especie.

Durante este primer año de gobierno, se aplicaron 2 mil 244 dosis a perros y gatos



## ADOPCIÓN DE PERROS Y GATOS

Esta acción implementada por el gobierno municipal ha tenido muy buena recepción entre la ciudadanía. Agradecemos la colaboración de las protectoras de animales Mejor Vida Animal, Dogin Hood, Fundación Tomy, Defensoría Animal, Calle Cero, Presencia Animal y protectoras independientes.

Promovimos la adopción a la compra, logrando ubicar en hogares responsables a 115 perros y 22 gatos esterilizados. En consecuencia, también logramos un entorno más limpio, se evitó la excreción de 7 mil 152 kilos diarios de heces, lo que en un año arrojaría 2 millones 610 mil 480 kg.

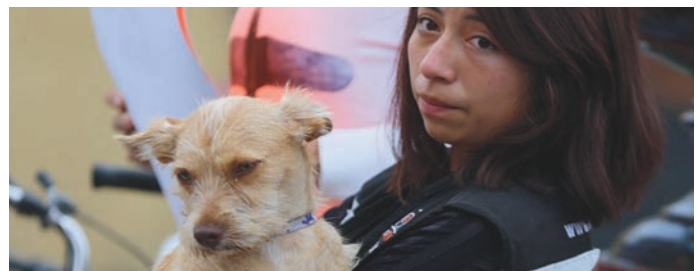
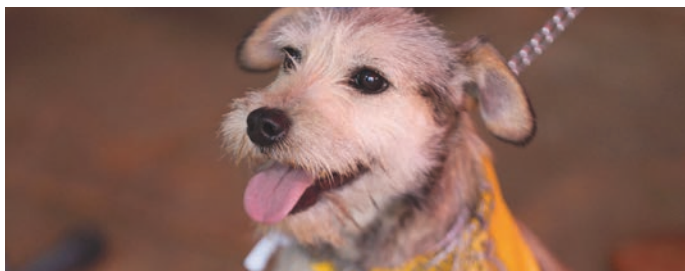

## CONTROL SANITARIO DE ANIMALES

En fecha reciente, implementamos un programa piloto en la comunidad de Santa Cruz Ocotitlán denominado Captura, Esteriliza y Suelta, con la participación de autoridades auxiliares, ciudadanos y las protectoras de animales; el cual, persigue la contención, el crecimiento de la población de perros y gatos en situación de calle; innovando además con el método de captura, ya que éste se realiza por medio de cerbatana por la que se inyecta un tranquilizante al animal, lo que nos permite hacer una captura más efectiva y humanitaria, evitando con esto el maltrato animal.



## PROYECTO BIODIGESTORES

Se realizó la gestión ante la Delegación Federal de SAGARPA en el Estado de México, logrando obtener recursos por un monto aproximado de un millón 872 mil 147.20 pesos con los cuales se benefició a cinco productores para igual número de proyectos por un monto de 347 mil 429.44 pesos aproximadamente.

## PARQUES, JARDINES Y SU EQUIPAMIENTO

El mantenimiento de parques y jardines representa una de las actividades más importantes del municipio, por lo que tenemos especial cuidado en cómo se realiza esta actividad, así que en esta administración continuamos con el mantenimiento a los 31 parques y 71 áreas verdes del municipio de manera diaria, por lo que en este primer año, realizamos la poda de 6.5 millones de metros cuadrados de pasto, así como el mantenimiento de 6 mil 181 árboles.

## CAMPAÑA DE REFORESTACIÓN 2016

Con el fin de mejorar las condiciones ambientales del municipio y contribuir con la disminución de emisión de gases de efecto invernadero, constituimos un programa de reforestación y forestación de arbolado urbano, consolidando la plantación de un total de 4 mil árboles, pero gracias al esfuerzo de distintos sectores de la sociedad civil y de los servidores públicos de la administración municipal, logramos la plantación de 10 mil 701 árboles, lo que representa un beneficio en inversión para la población de millón 269 mil 600 pesos, actividad que contribuirá al embellecimiento del municipio, generará mejores condiciones ambientales y calidad de vida para los metepequenses.



**Plantamos 10 mil 701 árboles**

## MANTENIMIENTO Y REPRODUCCIÓN DE PLANTAS Y ÁRBOLES EN EL VIVERO MUNICIPAL

El municipio puso a disposición de la ciudadanía, un vivero que recibe las donaciones derivadas de las compensaciones emitidas por la Secretaría de Medio Ambiente a particulares, a través de las manifestaciones de impacto ambiental; además, se realiza la reproducción de plantas que son empleadas para la sustitución de organismos que se encuentran bajo algún deterioro o amenaza.

Actualmente contamos con un inventario de 41 mil 585 plantas, 17 mil 662 árboles urbanos y 3 mil árboles frutales, un total de 62 mil 247 individuos, los cuales se utilizarán para el beneficio de la población.



## JARDÍN LINEAL

El Jardín Lineal tiene una extensión de 3.5 kilómetros de largo a los cuales se da mantenimiento diario, llevándose a cabo tareas preventivas y correctivas a 369 lámparas, poda estética de mil 200 árboles, mantenimiento de más de 2 mil plantas ornamentales, así como la poda de pasto de todas las áreas verdes.





## PROGRAMA DE EMPLEO TEMPORAL PARA EL DESARROLLO DE HUERTOS DE TRASPATIO

Trabajamos para que las familias del municipio, tengan un beneficio económico al producir sus propios alimentos, además de promover la integración familiar y el cuidado del ambiente por tratarse de productos orgánicos.

Se brindaron seis capacitaciones a mil 467 personas, incluidos grupos vulnerables y en riesgo alimentario, así como de la tercera edad.

Además, a través del Programa de Empleo Temporal 2016 (PET) se logró beneficiar a 240 familias que están participando en el desarrollo de huertos de traspatio.



# CONTINGENCIA AMBIENTAL

Los días 9 y 10 de marzo enfrentamos una contingencia ambiental; atendimos de manera pronta y eficaz los reportes ciudadanos, dando seguimiento a las siguientes actividades: levantamiento de 380 árboles derribados por el viento, seccionamiento de dichos árboles, retiro de ramas y troncos que obstaculizaban algunas de las principales vialidades del municipio.

Se brindó la atención a ciudadanos en domicilios particulares por los incidentes ocasionados en sus viviendas y se atendió el levantamiento y retiro de 10 postes de alumbrado público logrando así el restablecimiento de la energía eléctrica en diferentes comunidades; asimismo, como parte de las actividades preventivas, se instruyó el cierre de los panteones y parques públicos para evitar una situación de riesgo; actividades en las que estuvieron involucrados 80 servidores públicos.





AYUNTAMIENTO DE  
**METEPEC**  
2016 • 2018





# PILAR 3

A large, stylized graphic of a green leaf or branch, rendered in various shades of green, occupies the upper two-thirds of the page. The leaf is composed of several overlapping, pointed shapes that create a sense of depth and movement. The background is a solid, dark green color.

SOCIEDAD **PROTEGIDA**

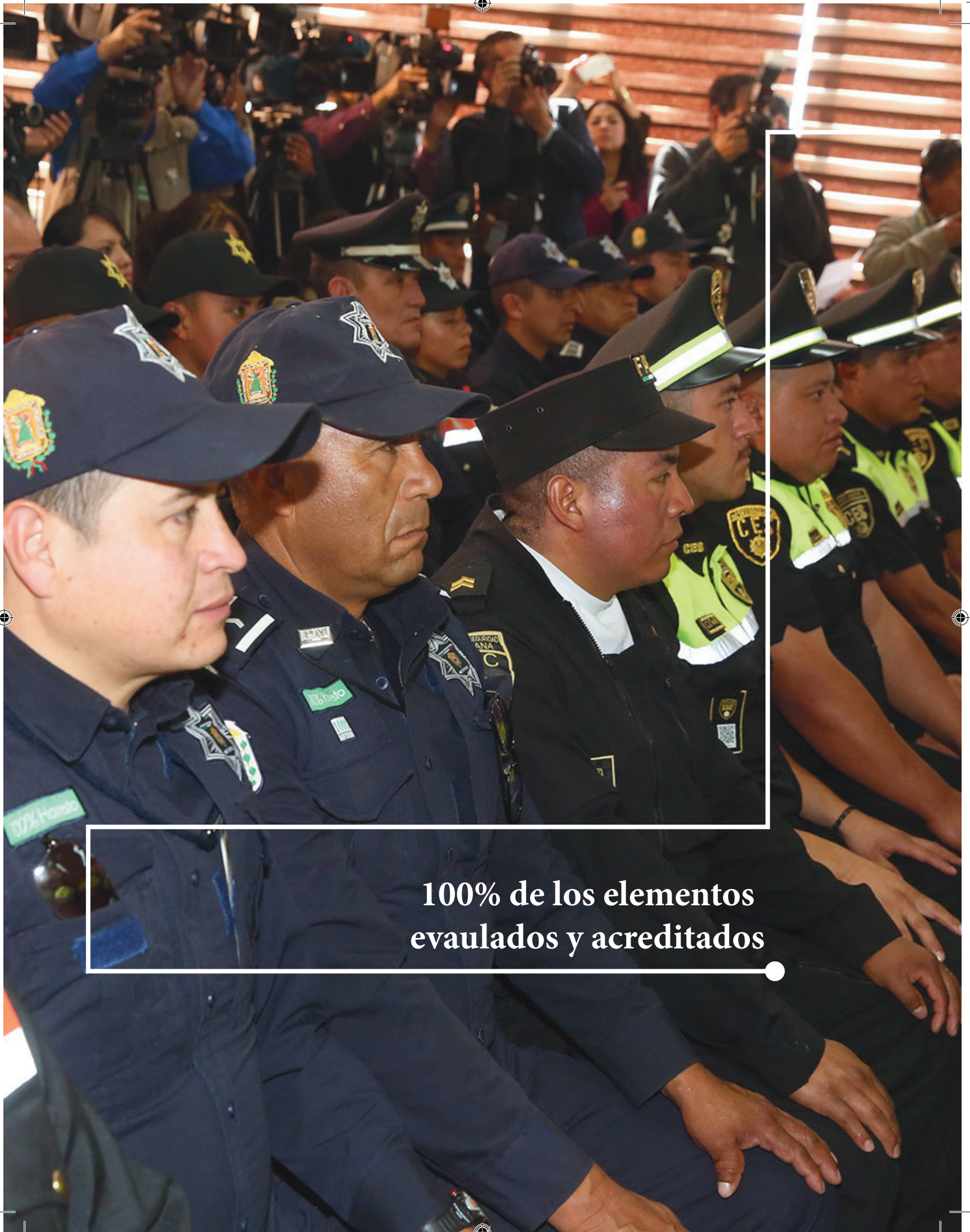

**100% de los elementos  
evaulados y acreditados**



# SEGURIDAD PÚBLICA

## PROFESIONALIZACIÓN Y CAPACITACIÓN

Impulsamos la profesionalización de los elementos que integran las fuerzas municipales, sabedores que a partir de ello, eficientamos la estrategia para cuidar y resguardar la integridad de los metepequenses y sus bienes.

Cumplimos con lo estipulado en la Ley General del Sistema Nacional de Seguridad Pública que establece la obligatoriedad de las evaluaciones y la capacitación como parte del desarrollo policial.

Fueron capacitados 27 elementos durante 441 horas en materia de formación inicial equivalente y en técnicas de la función policial.

Por lo que respecta a los mandos policiales, éstos fueron capacitados en la Academia de Formación y Desarrollo Policial Puebla-Iniciativa-Mérida General Ignacio Zaragoza.

En Metepec el 100% de los elementos policiales se encuentran evaluados y cuentan con acreditación vigente en control de confianza, habilidades, destrezas y conocimientos.

Este año, se evaluaron a 231 elementos en activo para mantener la permanencia de su certificación.



## CREACIÓN DE LA UNIDAD DE APOYO AL NUEVO SISTEMA DE JUSTICIA PENAL

Metepec es el único municipio del Estado de México en crear la Unidad de Apoyo al Nuevo Sistema de Justicia Penal, alcanzamos la certificación de la Secretaría Técnica del Consejo de Coordinación para la Implementación del Sistema de Justicia Penal (SETEC).

Desde su creación a la fecha, ha participado en diferentes eventos de relevancia para la preservación y procesamiento del lugar de intervención y apoyado en 108 puestas a disposición de diversos delitos.

Para el inicio del Nuevo Sistema de Justicia Penal, se capacitó al estado de fuerza en el tema de primer respondiente, además, entregamos equipo de operación y material de apoyo para el procesamiento de indicios.

Cumplimos con lo establecido en el Plan Estratégico de Capacitación en materia de Justicia Penal y Competencias Policiales Básicas.



## SERVICIO PROFESIONAL

Instalamos las Comisiones del Servicio Profesional de Carrera Policial y de Honor y Justicia, con el propósito de fortalecer los esquemas de profesionalización y la aplicación de un régimen disciplinario para el personal operativo, basado en los principios constitucionales de legalidad, objetividad, eficiencia, profesionalismo, honradez y respeto a los derechos humanos.

Con base en el nuevo esquema normativo de ingreso a las instituciones policiales, se publicó la convocatoria para reclutar y seleccionar al personal idóneo e ingresar a la policía municipal, para tal efecto 25 cadetes se capacitaban en Formación Inicial en la Academia de Policía de Toluca.

A fin de reconocer los méritos e igualdad de oportunidades en el personal operativo, se publicó la convocatoria interna para la promoción de grados, teniendo registro de 84 candidatos.



## CULTURA DE LA PREVENCIÓN

Consolidamos la prevención del delito en aras de salvaguardar la integridad y derechos de las personas, así como preservar el orden y la paz social, fomentando las relaciones de convivencia social entre vecinos, automovilistas y peatones.

Realizamos 34 pláticas de educación vial y prevención del delito en el sector escolar del municipio beneficiando a mil 520 personas entre niños, jóvenes, docentes y padres de familia.

Buscamos erradicar los delitos más comunes, por ello, creamos el Programa Decide Metepec #PorTuSeguridad, que consiste en la realización de reuniones vecinales de seguridad pública en cada uno de los 10 cuadrantes que integran el municipio. Allí, escuchamos las inquietudes de los vecinos para encontrar soluciones coordinadas.

**Se realizaron 34 reuniones con la participación más de mil 190 ciudadanos**

Cada fin de semana servidores públicos de la Dirección de Seguridad Pública y Tránsito, el Sistema Municipal DIF, la Contraloría Municipal y Defensoría Municipal de Derechos Humanos, llevan a cabo acciones conjuntas para salvaguardar la integridad física de los usuarios de vehículo de motor en el territorio municipal, previniendo que automovilistas conduzcan en estado de ebriedad.





## PROGRAMA PERMANENTE CONDUCE SIN ALCOHOL

Establecimos 106 operativos en 202 puntos de revisión, aplicando 4 mil 500 pruebas, de las cuales 960 resultaron positivas y derivaron en 850 vehículos remitidos al corralón.



## MANDO ÚNICO

En mayo, firmamos el Convenio de Mando Único, incorporando 60 elementos de la Comisión Estatal de Seguridad Ciudadana (CES) al municipio, logrando incrementar así el estado de fuerza y en consecuencia, reestructurarlo en tres turnos, con un horario de 12 horas de servicio por 24 horas de estado franco.



## CENTRO DE MANDO MUNICIPAL

Con el sistema de video-vigilancia, monitoristas están en continua observación de las cámaras a fin de detectar alguna actitud evasiva o infractores al Bando Municipal, atendiendo también llamadas de emergencia. El 18 de enero fue inaugurado por el Dr. Eruviel Ávila Villegas, Gobernador Constitucional del Estado México.

El sistema incluye fibra óptica la cual permite conexión espejo con el C-5 Estatal y da cobertura al municipio con 300 cámaras de video vigilancia, equipo de radio comunicación y llamadas de emergencia.

Con los 300 dispositivos visuales del Centro de Mando Municipal se implementó el programa de revisión de placas vehiculares en diferentes zonas del municipio, para disminuir el delito de robo de vehículo. Se han revisado en el sistema REPUVE, 9 mil 720 vehículos. En este año recibimos y dimos atención a 17 mil 280 llamadas de auxilio por diferentes faltas administrativas, delitos, apoyo de emergencia, llamadas de extorsión, accidentes de tránsito, entre otros.

Algunos casos de éxito, fueron la detención en flagrancia de, hasta entonces, presuntos delincuentes que habían cometido el delito de robo con violencia a un camión refresquero, la detención de personas por el delito de robo a tiendas de conveniencia y el aseguramiento de una banda que se dedicaba al robo de interior de vehículos.

El Centro de Mando Municipal, coadyuva en la vigilancia y supervisión del plan de contingencia en arroyos, caudales y canales de agua que cruzan el municipio, estando atentos a los avisos y comunicados que emite el Sistema Meteorológico Nacional de la CONAGUA. De esa manera, ejecutamos acciones inmediatas en casos de contingencia y diseñamos planes de operación preventivas.



## EQUIPAMIENTO Y RECONOCIMIENTO AL VALOR POLICIAL

Este año el 20% del presupuesto de la Dirección de Seguridad Pública y Tránsito, se invirtió en la homologación salarial, la capacitación para la implementación del nuevo sistema penal acusatorio y la compra de uniformes.

Mejoramos la condición laboral de los policías; entregamos uniformes completos a los 355 elementos, con una inversión de 3 millones 90 mil 147 pesos, correspondientes al programa FORTASEG 2016.

También reconocimos a 88 hombres y mujeres por su destacada labor policial.

En coordinación con la policía federal y estatal, realizamos mil 42 operativos, que dieron como resultado la remisión de 3 mil 493 personas a la Comisaría Municipal por diversas infracciones administrativas (se incluye el programa conduce sin alcohol) y la presentación de otras 277 ante el Ministerio Público de los fueros común y federal.

Con una inversión de 10.4 millones de pesos de recursos federales y municipales, fortalecimos la seguridad pública con la adquisición de 30 nuevas patrullas totalmente equipadas y con dispositivos de localización (GPS), las cuales designamos en los 10 cuadrantes. De esta manera ampliamos la cobertura y presencia de la policía en todo el municipio.



Adquirimos 30 nuevas patrullas y se dieron estímulos económicos a 88 elementos



## REVISIÓN DE LA ESTRATEGIA DE SEGURIDAD PÚBLICA - OPERATIVOS

**Circuito**• Se realiza en coordinación con la Comisión Estatal de Seguridad Ciudadana (CES), que consiste en recorridos en todos los cuadrantes teniendo presencia de la policía de manera permanente.

**Filtro**• Elementos de la Corporación de Seguridad Pública, revisan a conductores de motocicletas con la finalidad de detectar la portación de armas de fuego, armas blancas, drogas y estupefacientes. Asimismo, revisan que tengan la documentación en regla y el equipo necesario e indispensable de los conductores.

**Plan III**• En coordinación con la CES, se efectúan revisiones a los conductores y pasajeros del transporte público, para inhibir la comisión de delitos en su interior, asegurando que los operadores cumplan con las especificaciones necesarias y estado de salud óptimo que no ponga en riesgo la integridad de los usuarios.

**Pegaso**• Se revisa y corrobora la documentación en regla de conductores de motocicletas, taxis y autobuses.

**Toxicológico**• En coordinación con la Secretaría de Transporte Terrestre, se aplican pruebas y exámenes toxicológicos a los operadores del transporte público.

**Taxi Seguro**• Vigilancia de operación adecuada en el servicio y cumplimiento de la ruta autorizada.



## CENTRO DE MEDIACIÓN COMUNITARIA

Ponemos a disposición de la ciudadanía, medios alternativos para la resolución pacífica de conflictos. A través de la creación de un Centro de Mediación Comunitaria, logramos la formación de Comités para apoyar la convivencia armónica y la cohesión social.

## PROGRAMA INTEGRAL RETO

Diseñamos un programa físico, médico y nutricional que permite atender las observaciones del Centro Estatal de Control de Confianza con respecto al sobrepeso, obesidad y enfermedades correlacionadas que presentan los elementos operativos; asimismo, permite desarrollar con eficiencia, eficacia y calidad sus funciones policiales.

Durante el presente año, se aplicaron 324 evaluaciones médicas, 324 consultas nutricionales y se impartieron 700 horas de preparación física, logrando que el personal operativo haya reducido, en promedio, el 15% de sobrepeso y obesidad.

## RECURSOS FORTASEG Y FASP 2016

Metepec fue beneficiado con recursos provenientes del Programa de Fortalecimiento para la Seguridad (FORTASEG), con 13 millones de pesos, mismos que se invirtieron en desarrollo, profesionalización y certificación policial (21.3%), implementación y desarrollo del Sistema de Justicia Penal (20%), tecnologías, infraestructura y equipamiento de apoyo a la operación policial (47%), red nacional de telecomunicaciones (2.8%), Sistema Nacional de Información (.9%) y el diseño de políticas públicas destinadas a la prevención social de la violencia y la delincuencia con participación ciudadana (8%).

Asimismo, el gobierno municipal aportó 3 millones 250 mil pesos para la reestructuración y homologación salarial y programa de mejora de las condiciones laborales.

Aunado a lo anterior, con recursos provenientes del Fondo de Aportaciones para la Seguridad Pública 2016 (FASP) por 707 mil 822 pesos, se adquirieron 28 chalecos balísticos.



## CONSEJO MUNICIPAL DE SEGURIDAD PÚBLICA

Instalamos el Consejo Municipal de Seguridad Pública, mismo que celebró seis sesiones ordinarias en las que participaron 800 personas de distintos sectores sociales y gubernamentales, logrando 31 acuerdos. En el mes de julio se creó el microsítio del Consejo, que contiene información, comunicados, acuerdos y evidencia fotográfica de las sesiones.



## PROGRAMA MUNICIPAL DE PREVENCIÓN DEL DELITO

Atendimos el compromiso de realizar un Programa Municipal para la Prevención Social de la Violencia y la Delincuencia (CG 32); estamos impulsando acciones integrales tendientes al descenso de conductas que afectan el bienestar social y la sana convivencia en el mediano y corto plazos.

Para desarrollar estos trabajos, creamos la Subdirección de Prevención Social del Delito, dependiente de la Dirección de Gobierno, a la cual se le confirió la responsabilidad de formular y desarrollar políticas públicas transversales en coordinación con los gobiernos federal y estatal, con organizaciones de la sociedad civil, del sector académico y de especialistas en la materia, pero sobre todo fomentando la participación ciudadana.



## PLAN MUNICIPAL DE PREVENCIÓN SOCIAL DE LA VIOLENCIA Y LA DELINCUENCIA

En el marco del Programa Nacional para la Prevención Social de la Violencia y la Delincuencia (PRONAPRED), se elaboró el Plan Municipal de Prevención Social de la Violencia y la Delincuencia, con perspectiva integral y cobertura de las acciones que llevan a cabo los tres niveles de gobierno y miembros de la sociedad civil.

En coordinación con la Universidad Autónoma del Estado de México (UAEM), actualizamos el diagnóstico integral en donde se conjuntaron datos cualitativos y cuantitativos de los factores de riesgo sociales identificados en el PRONAPRED, definiendo de esta manera, tres polígonos de atención prioritaria en el municipio:

1. San Jerónimo Chicahualco.
2. Rancho San Francisco.
3. Pueblo de Santa María Magdalena Ocotitlán.

Allí, aplicamos 13 programas de trabajo, en los cuales se contempló la formación de redes ciudadanas locales y de mediación, se incluyeron actividades deportivas para fomentar la integración social, así como proyectos culturales para fortalecer la identidad comunitaria.

Al menos 200 niñas y niños de dichas localidades, recibieron capacitación y atención en clínicas de fútbol y básquetbol, debido a que este tipo de procesos genera habilidades psicosociales, reduce factores que predisponen el consumo de sustancias psicoactivas, evita la deserción escolar y fortalece el uso positivo de los espacios públicos.

Diseñamos el Programa Parentalidad Positiva, con el que formamos padres y madres como agentes de cambio, estableciéndose como una estrategia de orientación y apoyo para el ejercicio de la maternidad y la paternidad responsables en ambientes familiares sanos; para lo cual se capacitó y trabajó con 42 ciudadanos en materia de igualdad en el hogar, bienestar de los padres y las madres y su impacto en el buen trato; creándose también una red de apoyo y difusión que permite fortalecer vínculos de apoyo y protección entre los integrantes de la comunidad.

Robustecimos el proceso de responsabilidad de los adolescentes con respecto a la infracción de la ley y promover el respeto de los derechos de terceras personas, se brindó atención integral médica-psicológica a 100 adolescentes y jóvenes infractores y sus familias.

Impartimos cursos de capacitación para el autoempleo a 150 jóvenes de los polígonos, para insertarse en el mercado laboral a través del fortalecimiento de competencias y conocimientos.



## PROGRAMA ACTIVIDADES FORMATIVAS DE PREVENCIÓN Y ATENCIÓN A LA VIOLENCIA Y DISCRIMINACIÓN

Este programa permitió reducir las manifestaciones de violencia al interior de escuelas de educación básica en contextos de gran vulnerabilidad. Capacitamos a 500 niñas y niños en la resolución moderada de conflictos desde el enfoque de educación para la paz.

Para contribuir a mejorar la economía familiar, se capacitó a 150 mujeres en oficios y temas socio productivos, tradicionales y no tradicionales, permitiendo reducir la vulnerabilidad ante la violencia de género, la asimetría en el ingreso y la dependencia económica, reduciendo factores como el desempleo y la falta de oportunidades y desarrollando en ellas una cultura empresarial y financiera.

A través de un equipo multidisciplinario de especialistas, se realizó un programa de Atención Médica Jurídica y Psicológica para Mujeres Víctimas de Violencia, atendiendo 250 casos. La atención especializada desarrolló en estas mujeres capacidades de comunicación efectiva, reforzó la autoestima, mejoró las relaciones humanas, así como el control y manejo de emociones.

Fuimos reconocidos por el Instituto de Administración Pública del Estado de México (IAPEM) con mención honorífica a la gestión municipal 2016, en la categoría Programas Sociales que promueven el bienestar de los habitantes del municipio, al implementar un programa que ofrecerá educación musical a 100 jóvenes y adolescentes en riesgo de violencia o delincuencia.

Conformamos una Orquesta Sinfónica Juvenil, estimulando habilidades técnicas y musicales a los participantes para que interpreten y ejecuten instrumentos musicales de manera organizada, fomentando principios como responsabilidad, disciplina y trabajo en equipo.



## POLICÍA DE PROXIMIDAD

Concretamos el proyecto de policía de proximidad, consistente en mantener estrecha cercanía con la ciudadanía y la capacitación de 250 oficiales de seguridad pública.

De esa forma ampliamos la cobertura del servicio de protección y comunicación directa con la gente. Ello, además de eficientar la descentralización del mando, generó proximidad en la comunidad, impulso de la participación ciudadana en la seguridad, la corresponsabilidad del ciudadano con los problemas existentes, la resolución de problemas comunes locales, identificación con el territorio, integración social y reconocimiento de las capacidades del policía.

Con la capacitación, se establecieron prioridades en forma conjunta con la comunidad a través de 27 reuniones en las que se recopiló información acerca de las demandas en materia de seguridad, involucrándola en esta tarea y creando una corresponsabilidad entre autoridad y comunidad.

En coordinación con el Instituto Tecnológico y de Estudios Superiores de Monterrey, Campus Toluca (ITESM), 60 servidores públicos de las áreas que conforman la administración pública municipal, recibieron capacitación, lo que permitirá orientar y dar coherencia al diseño de políticas públicas de prevención social de la violencia y la delincuencia, mediante una perspectiva general de corresponsabilidad entre el gobierno y la sociedad.



## GOBIERNO EN COMUNIDAD

Integramos el diagnóstico Político Social Municipal, que sirve de referencia y consulta para las diversas áreas que integran esta administración.

Se llevaron a cabo 230 reuniones con organizaciones y líderes comunitarios para la resolución pacífica de conflictos; se apoyó en la resolución de 16 situaciones de contingencia en el territorio municipal; se atendieron de forma directa 240 problemas comunitarios, y se apoyó la organización de 561 eventos, todo esto generó estabilidad social.





# TRÁNSITO

Para prevenir accidentes de tránsito, se realizó el balizamiento de 30 mil 500 metros lineales de guarniciones y 18 mil 375 metros cuadrados de topes y marimbas en todo el territorio municipal.

Se dio mantenimiento correctivo y preventivo a 200 señalamientos informativos y 209 semáforos, así como el trámite para la reparación de otros ubicados en vías de jurisdicción estatal.

El personal de tránsito femenino levantó 17 mil 664 infracciones electrónicas por diversas faltas al Reglamento de Tránsito y Bando Municipal ofreciendo descuentos hasta del 70 por ciento el día que se levantó la infracción y 50 por ciento en los quince días posteriores. siendo las más recurrentes: por estacionarse en lugar prohibido, obstaculizar deliberadamente la circulación y por ascenso y descenso de pasaje en lugares no autorizados.



# POLICÍA PREVENTIVA



Contribuimos con el Sistema Nacional de Seguridad Pública, mediante la implementación de una Red de Inteligencia Criminal Municipal, creamos la Unidad de Análisis Táctico Operativo (UATO) siendo espejo del área de análisis de la Procuraduría General de Justicia del Estado de México (PGJEM), destacando que sólo 27 municipios del Estado de México cuentan con una UATO.

Se trata de un modelo probado que genera productos de inteligencia con líneas de acción operables para el despliegue policial, bajo los principios de certeza, validez y oportunidad.

Ahora tenemos un sistema de inteligencia funcional al servicio de la comunidad, que se basa en la disciplina de archivonomía de orden curricular y las herramientas básicas de los sistemas operativos de informática.

Su función principal es generar información de inteligencia para los Grupos Tácticos Operativos.



## UNIDAD DE ANÁLISIS CRIMINAL (UAC)

Con el fin de coordinar y supervisar la recopilación, análisis, clasificación y registro de información de campo, interinstitucional y de fuentes abiertas, pertinentes y oportunas para la elaboración de políticas y estrategias en materia de prevención del delito y seguridad pública, creamos la Unidad de Análisis Criminal (UAC), en la que formulamos mapas y documentos de análisis delictivos a partir de cifras oficiales, denuncia ciudadana y otros medios.

De acuerdo a datos de la Procuraduría General de Justicia del Estado de México (PGJEM) y Secretariado Ejecutivo del Sistema Nacional de Seguridad Pública, de enero a septiembre de 2016, en comparativa con el mismo periodo del año inmediato anterior, se han reducido mil 136 delitos, lo que equivale a un 26.99% menos y en referencia a los delitos de alto impacto, en el mismo periodo, han sido 310 delitos menos, lo que equivale a una disminución del 28.65%.

Datos de las mismas fuentes, revelan que los delitos de alto impacto que van a la baja en el municipio, son: robo a casa habitación con violencia (-28.20%), vehículo con violencia (-41.17%), vehículo sin violencia (-5.30%), transeúnte (-56.83%), negocio con violencia (-45.95%) y homicidio doloso (-73.33%).



# PROTECCIÓN CIVIL



## CONSEJO MUNICIPAL DE PROTECCIÓN CIVIL

Instalamos el Consejo Municipal de Protección Civil como órgano de consulta y participación de los sectores público, social y privado, para la prevención y adopción de acuerdos, ejecución de acciones y en general de todas las actividades necesarias para la atención inmediata y eficaz en situaciones de emergencia, desastre o calamidad pública.



## PROGRAMA MUNICIPAL DE PROTECCIÓN CIVIL

Diseñamos el Programa Municipal de Protección Civil como instrumento de planeación de carácter estratégico, alineado al Sistema Nacional y al Sistema Estatal de Protección Civil, que proporciona un marco general de participación de los tres niveles de gobierno, de los sectores privado, social y de la población en general, el cual, establece los objetivos, políticas, estrategias y líneas de acción en la materia.

## ATLAS DE RIESGOS MUNICIPAL

Con la Coordinación General de Protección Civil del Estado de México, actualizamos el Atlas de Riesgos Municipal 2016-2018, documento de consulta obligado para el conocimiento de los riesgos a que está expuesta la población.

Tiene la información necesaria de las 59 zonas de riesgo identificadas en el territorio municipal, derivadas de los fenómenos geológicos, hidrometeorológicos, químico-tecnológicos, sanitario-ecológicos y socio-organizativos.



## VERIFICACIONES

Verificamos 2 mil 29 establecimientos comerciales y prestadores de servicios en sus instalaciones de gas, eléctricas, salidas de emergencia, extintores, señalización y anuncios. Ahora tenemos espacios públicos más seguros.



## ATENCIÓN PREHOSPITALARIA

Se brindó auxilio durante 707 servicios de emergencia y se desplegaron 422 operativos preventivos durante fiestas patronales, procesiones y eventos diversos.

## PROGRAMA ESPECIAL DE PROTECCIÓN CIVIL POR TEMPORADA DE LLUVIAS Y HURACANES 2016

Creamos protocolos de actuación ante la presencia de cualquier contingencia hidrometeorológica, derivado de ello, implementamos el Programa Especial de Protección Civil por Temporada de Lluvias y Huracanes 2016, siendo el instrumento de planeación y coordinación del trabajo de las personas, dependencias, organismos e instituciones.

El programa contiene fichas técnicas de tres refugios temporales, ubicados en San Sebastián, San Bartolomé Tlaltelulco y en el Centro de Iniciación y Formación Deportiva Martín Alarcón Hisojo; un inventario de recursos humanos y materiales que se activan en caso de emergencia; los procedimientos de coordinación con los tres niveles de gobierno y una matriz de responsabilidades por cada dependencia municipal. Todo esto, coordinado por el Centro de Mando Municipal, que registra acontecimientos a través de las cámaras de video vigilancia, unidades de emergencia o brigadas.

Nuestro protocolo de actuación, nos permitió brindar una atención oportuna y eficaz a la población de Metepec para enfrentar los acontecimientos del 9 y 10 de marzo, cuando se presentaron vientos de entre 45 a 70 km/h. Teniendo un saldo de 380 árboles derribados, 17 espectaculares caídos, 3 mallas ciclónicas colapsadas, 10 postes derribados, 4 bardas al suelo, 2 transformadores quemados, 14 vehículos dañados y lamentablemente 4 personas lesionadas.



## BOMBEROS

Durante este año atendimos mil 599 servicios de emergencia registrados en incendios en pastizales, casas habitación y comercios; encharcamientos en la vía pública; fugas de gas; presencia de enjambres de abejas, volcaduras, derrames de líquidos inflamables, cables de energía eléctrica al piso, entre otros.

En conmemoración al Día Internacional del Bombero, entregamos con una inversión de 256 mil 119 pesos, uniformes de fajina (pantalón, camisola y botas) a los 15 integrantes del Heroico Cuerpo de Bomberos, quienes con suma dedicación, valentía y responsabilidad, velan por el bienestar tanto de la comunidad como del ecosistema a través del combate a incendios.



# DERECHOS HUMANOS



Promovimos la protección y defensa de los derechos humanos entre los habitantes del municipio, fortaleciendo así la cultura de respeto y buscando establecer una sociedad plena y en armonía.

**3 mil 613 personas participaron en 91 pláticas**

## PROMOCIÓN, DIFUSIÓN Y EDUCACIÓN EN MATERIA DE DERECHOS HUMANOS

Pusimos en marcha el programa permanente de difusión, promoción, capacitación y educación en materia de derechos humanos, mediante la impartición de pláticas en todo el municipio, desarrollando dinámicas como Teatro Guiñol, Rally y Performance, logrando con ello sensibilizar al público participante y receptor, sobre la importancia que tienen temas como el acoso escolar y los derechos y deberes de las niñas, niños y adolescentes; construyendo, consecuentemente, escuelas libres de violencia al cultivar valores en las aulas y el compromiso de los padres.

Impartimos 45 asesorías jurídicas en diferentes materias como penal, civil, administrativa, familiar, mercantil, laboral, salud, agraria y escolar.

Se realizaron eventos de difusión de los derechos humanos con los temas relativos a convivencia en familia, derechos y deberes de los jóvenes, no a la violencia a los adultos mayores, seguridad pública y derechos humanos, derechos humanos y bienestar personal, el rol y la importancia de ser mujer, derechos humanos y servidores públicos, derechos humanos de las personas con discapacidad.

De igual forma se efectuó el cine debate violencia en el noviazgo: advertencias del corazón y amores que matan, alcoholismo y drogadicción, que han beneficiado a más de mil adolescentes y jóvenes de cinco planteles educativos ubicados en las delegaciones de San Lucas Tunco, San Miguel Totocuitlapilco y las colonias La Providencia y Las Margaritas.

En el marco de la celebración por el Día de la Libertad de Expresión, organizamos una sesión de análisis sobre los derechos universales y garantías dentro del ejercicio periodístico, en la cual se trató el tema de los derechos humanos de los periodistas y comunicadores sociales, beneficiando con ello a 33 personas que forman parte de este sector.



## CINE PICNIC

También destaca la realización del primer Cine Picnic: Familias en Armonía, que se llevó a cabo en el parque de La Providencia, al que asistieron familias que pasaron una tarde de agradable convivencia resaltando los valores y la importancia de convivir en lugares de esparcimiento.

Fuimos anfitriones de la Reunión Regional de Defensores Municipales de Derechos Humanos, a la que asistieron los representantes de los municipios de Tenango del Valle, Ocuilan, Villa Guerrero, Malinalco, Lerma, Zumpahuacán, Tenancingo, Rayón, Zinacantepec, Toluca, Xalatlaco, Almoloya de Juárez, Tonalico, Ixtapan de la Sal, Ocoyacac y Zacualpan.

Entre los acuerdos alcanzados destaca la capacitación permanente de los defensores municipales, tendiente a obtener y fortalecer información actualizada para atender oportuna y eficazmente las quejas por probables violaciones a los derechos humanos.

Realizamos reuniones con asociaciones civiles como: Fundación Tamar; Rueda Metepec; Cultura por la paz; Edad de Oro; Grupo Bicentenario; Niños iluminados y con un grupo de la Tercera Edad, todas con la finalidad de conjuntar esfuerzos y acciones en pro de los derechos humanos, su respeto y mayor entendimiento por la sociedad en general. Con esta actividad, se benefició a 155 miembros de dichas asociaciones.



## PARTICIPACIÓN EN CONGRESOS DE DERECHOS HUMANOS

Tuvimos la representación de Metepec en el Congreso Internacional de los Derechos Humanos de las Mujeres realizado por la CNDH, para fortalecer mecanismos y políticas que contribuyan a disminuir la violencia hacia las mujeres y mayores oportunidades de desarrollo.

Este año se atendieron y se remitieron a la CODHEM, ocho quejas por probables violaciones a los derechos humanos, relativas al tema educativo, en materia laboral y administrativa.



## COLABORACIÓN CON LA CODHEM

Como resultado de la colaboración entre el gobierno municipal y la CODHEM, cumplimos con la recomendación 29/2015 de fecha 23 de noviembre de 2015 en favor de Ángel Martín Gutiérrez Sebastián por hechos contra su integridad, quien se incorporó en la nómina del Ayuntamiento para garantizarle un apoyo mensual vitalicio y atención médica, psicológica y psiquiátrica especializada.

En el mes de febrero retomó sus estudios de licenciatura en derecho como parte del programa de capacitación y formación para su reintegración y se le entregó como medida de compensación, la indemnización pecuniaria marcada por la CODHEM.

Asimismo, en el mes de noviembre se le entregó la escritura pública de una vivienda que ha sido reacondicionada de acuerdo a las características necesarias para su desarrollo y calidad de vida.

Dentro de la realización de eventos, destacan los que se llevaron a cabo para capacitar a servidores públicos de las diversas dependencias de la administración municipal, tales como Igualdad de Género, SMDIF, Desarrollo Social, Seguridad Pública, Protección Civil, contando con la participación de 301 servidores públicos municipales.

También es importante resaltar, que la Defensoría Municipal, participa activamente en la Red Mexicana de Ciudades Amigas de la Niñez, cuya participación permanente permite fortalecer los programas de

protección, defensa y cultura de respeto de los derechos humanos de las niñas y de los niños.

Es de suma importancia mencionar que nuestro municipio, se ha distinguido por vivir en una sociedad libre de violencia, en armonía social y Estado de Derecho, que aunado a las actividades permanentes de difusión y capacitación, ha permitido que no se registren violaciones a los derechos humanos de sus habitantes, y con ello no tenga ninguna recomendación emitida por la CODHEM.







AYUNTAMIENTO DE  
**METEPEC**  
2016 • 2018





# EJE TRANSVERSAL



GESTIÓN GUBERNAMENTAL **DISTINTIVA**





# GOBIERNO EFICIENTE QUE GENERE RESULTADOS

Sentamos las bases para colocarnos como un municipio moderno y competitivo en materia tecnológica; optimizamos el uso de los recursos para contribuir a elevar la calidad de vida de los ciudadanos.

Creamos la Coordinación de Gobierno Electrónico, para incorporar las tecnologías de la información en la administración pública municipal, integrando sistemas, equipos, redes, conectividad, soporte y personal especializado, favoreciendo el desarrollo de los procesos automatizados y digitales en todas las áreas, a fin de ofrecer una atención de calidad y eficaz.

## COMUNICACIÓN MÁS CERCANA

Tenemos interacción constante con el ciudadano, al colocar en línea las plataformas digitales que permiten la realización de trámites y servicios más ágiles.

El portal web del Ayuntamiento se rediseñó para brindar al ciudadano innovaciones que van conforme a los avances en materia tecnológica, de fácil manejo con el uso de iconografía que permite navegar de forma práctica y sencilla para la búsqueda de los contenidos y la información.

Durante este año, recibió más de 300 mil visitas. El portal ha sido consultado en 45 países y 308 ciudades de todo el mundo.

Cuenta con 156 trámites y servicios dentro del Registro Municipal de Trámites y Servicios, de los cuales tres son transaccionales, siete son híbridos, quedando 146 trámites informativos; asimismo, se cuenta con los siguientes microsítios interactivos:

Dentro del portal, algunos de los trámites y servicios, son: atención ciudadana en línea, donde se realizan las gestiones desde cualquier lugar y el gobierno atiende las solicitudes, informando la respuesta por la misma vía.

Sistema Municipal del Empleo, tiene como objetivo agilizar el proceso de canalización en línea al ciudadano que busca una vacante laboral.

Sistema de Apertura Rápida de Empresas (SARE), da cauce al trámite de licencia de funcionamiento en línea en menos 72 horas.



#### Presidente

Es Licenciado en Ciencias Políticas por el Instituto Tecnológico y de Estudios Superiores de Monterrey. En el año 2003 inició su trayectoria laboral en el Instituto Federal Electoral como Jefe del Departamento de Difusión y más tarde se desempeñó como Subdirector de Publicidad.

[VER MÁS](#)



Consulta y pago de agua y de predial en línea, facilita al ciudadano la consulta de sus estados de cuenta y el pago de estos servicios básicos en línea.

Consejo de Seguridad Ciudadana, es una plataforma electrónica de comunicación e información a la ciudadanía y a los integrantes del Consejo Municipal de Seguridad Pública, sobre las sesiones y acuerdos tomados y que a su vez, recibe sugerencias a través del sitio electrónico para dar atención y seguimiento en temas de seguridad.

Sistema de Becas, es una plataforma que permite a la ciudadanía registrarse para obtener una beca para los alumnos.

Sistemas de Votaciones, se implementó con el objeto de que la toma de decisiones del gobierno se realice mediante estas plataformas de participación ciudadana. En esta primera etapa, funcionó para elegir al ganador de un concurso de diseño de Tlanchanas, observando el avance de la competencia en tiempo real.



AYUNTAMIENTO DE  
**METEPEC**  
2016 • 2018



Requisitos para realizar trámites

**Atención a Clientes:**  
(722) 180.04.00 Lunes a  
Viernes:  
9:00 a 14:00 hrs.



Usuario registrado ▾ | Consulta tu trámite ▾

**Reduce tiempos y adquiere tu licencia de funcionamiento comercial en 72 hrs**



Realiza tu trámite  
en línea



Ignacio Manuel Altamirano # 56 Barrio de Santa Cruz, Metepec



AYUNTAMIENTO DE  
**METEPEC**  
2016 • 2018



Pago  
predial

Menú de  
Trámites

Agencias  
Fiscales

Gobierno que **Decide contigo**

**¡En Metepec apoyamos  
la economía familiar!**  
Ofreciendo:

**BUEN FIN** **100%**  
Descuento  
**Noviembre**

**80%**  
Descuento  
**Diciembre**

en **MULTAS Y RECARGOS**

Aprovecha esta oportunidad  
**¡Regularízate!**

Predial, Traslado de Dominio,  
Licencias Comerciales y de  
Construcción, Anuncios  
Publicitarios, entre otras  
contribuciones municipales

**BUEN FIN**

Favor de ingresar su **clave catastral**:

103

El segundo apartado de votaciones fue el Concurso de Historia Fotográfica del siglo XIX, XX y XXI en el cual, la ciudadanía además de proponer imágenes y pudo votar por su preferida.

Micrositio de Inspectores, su objetivo es que la ciudadanía consulte desde el portal web a los servidores públicos habilitados para realizar las inspecciones de las diferentes áreas, así como informar el proceso que cada uno realiza conforme a la normatividad establecida, brindando con ello certeza y transparencia.

Micrositio Quimera 2016 y aplicación móvil, brindó información del programa y de los artistas que participaron en el Festival Internacional de Arte y Cultura Quimera 2016



## VERIFICADORES MUNICIPALES CONÓCELOS

### ¿Qué es una verificación?



Es un procedimiento administrativo que lleva a cabo el gobierno municipal de Metepec a través de un servidor público debidamente identificado, el cual notifica por escrito al ciudadano sobre algún tema referente a construcciones de vivienda o negocio, infraestructura y si el predio cuenta con algún permiso o licencia.

### ¿En qué casos me puede realizar una visita un servidor público municipal?



En todos aquellos casos en los que sea necesario notificar al ciudadano de algún tema en específico, de carácter municipal y cuando se requiera una verificación o inspección de medidas de seguridad, temas catastrales, de construcción, de uso de suelo, de licencia de funcionamiento, en materia sanitaria, entre otros.

### ¿Qué dependencias del gobierno municipal pueden realizar una verificación?



Tesorería Municipal  
Dirección de Desarrollo Económico, Turístico y Artesanal  
Dirección de Desarrollo Urbano y Metropolitano  
Coordinación de Protección Civil y Bomberos  
Dirección de Medio Ambiente  
OPDAPAS.

### ¿Cuál es su fundamento legal?



La normatividad aplicable a las atribuciones de cada una de las dependencias municipales se encuentra en el "Compendio de Reglamentación Municipal de Metepec, Estado de México" el cual se encuentra a continuación:



A continuación podrás encontrar la información de cada uno de los verificadores, inspectores y notificadores del Gobierno Municipal que podrán hacerte alguna visita.



#### Mi casa y mi familia

Incluye los trámites municipales que me permitan obtener servicios que se requieren en mi núcleo familiar, así como los trámites que requieren los miembros de mi familia para realizar sus actividades.

#### Mi trabajo y mi negocio

Incluye todos los trámites municipales que están relacionados con mi vida laboral, desde mi búsqueda de trabajo hasta mi jubilación. Incluye los trámites que se requieren para emprender, cambiar o continuar mi negocio.

#### Salud en mi entorno

Incluye todos los trámites municipales para mantener la salud de mi familia o las personas con las que trabajo, la salud de mis animales o mascotas y la del medio ambiente.

## MONITOR DE CABILDO

Desde el primer día de la administración, hemos buscado diversas alternativas para hacer de éste un gobierno innovador y transparente que, bajo esquemas de corresponsabilidad y colaboración nos permita tomar en la administración pública municipal las mejores decisiones para los metepecuenses.

Somos el primer municipio del Estado de México y el segundo en el país, en implementar un micrositio donde toda la información edilicia está disponible.



Monitor de Cabildo, tiene como objetivos, ordenar, sistematizar y transparentar la información, registrando las asistencias, acuerdos, sesiones en vivo y demás acciones que reflejan el actuar del máximo órgano de gobierno, a través de un canal de comunicación.

Aseguramos el cumplimiento de las obligaciones de transparencia y acceso a la información, la interacción entre autoridades y vecinos, así como la promoción de la participación ciudadana.

Sistema de Contratistas, diseñado para que los empresarios que deseen participar en las obras del municipio puedan registrarse en línea.

Micrositio Presupuesto Participativo; apartado en el que la ciudadanía en conjunto con el gobierno municipal define metas y proyectos con una planeación integral anual.

Micrositio Presupuesto Ciudadano; informa a la ciudadanía el presupuesto del ejercicio municipal.

Micrositio Sistema Universal de Gestión Municipal; herramienta automatizada que reúne en un solo espacio, información relevante para facilitar a la población el cumplimiento de sus obligaciones y el ejercicio de sus derechos ante la administración municipal de Metepec. Su operación comprende las acciones de 24 trámites en menos de 24 horas, cartas de servicios, trámites en línea, quejas y sugerencias, entre otros.

Micrositio del Índice de Transparencia; integra en un solo sitio toda la información pública referente al marco regulatorio, marco programático presupuestal, costos operativos, rendición de cuentas, evaluación de resultados y estadísticas fiscales, favoreciendo así la transparencia municipal.

## APLICACIÓN MÓVIL METEPEC

Para mejorar la conectividad digital y lograr una interacción entre el gobierno y la población, se desarrolló por primera vez en el municipio la aplicación móvil Metepec, con la incorporación de varias tecnologías. La App Metepec, tiene actualizaciones permanentes para mantener informada a la ciudadanía sobre los apartados de, trámites y servicios en línea, turismo interactivo, geoportal informativo, agenda cultural, noticias atención ciudadana en Línea y demás servicios digitales.

Dentro de la aplicación, se puede disfrutar la experiencia de la realidad aumentada con los modelados en tercera dimensión que la vuelven interactiva, adicionalmente permiten al ciudadano que al descargar la App se mantenga informado mediante el servicio de notificaciones informativas en tiempo real, así como avisos de lugares turísticos con los sensores de proximidad.

Con la incorporación de estas plataformas digitales, consolidamos a Metepec como una ciudad inteligente, término conocido a nivel internacional como Smart City, fortaleciendo al municipio en su desarrollo y coadyuvando a ser más competitivo a nivel municipal, estatal y nacional en materia de tecnologías de la información.



## ARCHIVO MUNICIPAL

La documentación custodiada por este archivo es pública y está organizada en dos áreas: el archivo histórico y el archivo de concentración.

El primero, concentra documentación generada principalmente por el gobierno municipal y cuya vigencia ha concluido. Su valor informativo permite la reconstrucción de un pasado; su consulta está abierta a investigadores, servidores públicos y población en general.

Entre la documentación más representativa del archivo histórico se encuentran, el Testamento en Náhuatl de 1684, el Decreto de Título de Villa de Metepec de 1848, Decreto de Traslado de la Capital del Estado de México a Sultepec en 1848 y Decretos Expedidos en Metepec en el año de 1848.

Hasta el día de hoy se ha realizado la conservación de 17 documentos y la digitalización de 40 mil 372 documentos históricos.

En el archivo de concentración se encuentra toda aquella documentación resguardada que generan las áreas administrativas municipales. Estos documentos tienen una vida útil de seis hasta 20 años y con frecuencia son requeridos por la ciudadanía para el trámite de asuntos relacionados con la gestión municipal.

## FOTOTECA DIGITAL

Se realizó el Primer Concurso de Fotografía Histórica de los siglos XIX, XX y XXI, “Metepec en el Tiempo”; con el objetivo de rescatar el testimonio del desarrollo y crecimiento de Metepec, acercarnos a nuestras raíces, entender nuestro pasado, conectarlo con nuestro presente y proyectar un mejor futuro.

Difundido en las 52 delegaciones municipales y en redes sociales, se registraron 36 participantes, quienes aportaron más de mil 200 fotografías para integrar la Fototeca Digital, colocando al municipio como pionero en el Estado de México en la implementación de acciones para el reforzamiento y consolidación del Acervo Histórico Fotográfico Municipal.

Nuestro reconocimiento y agradecimiento a los participantes y a los ganadores de los primeros 10 lugares: Pedro Valdés Romero, Arnulfo Ignacio González Vara, Hildeberta Lara Mejía, Melitón Melgarejo Lugo, Jorge Luis González Santana, Marcela Magdaleno Deschamps, Adrián Luis González, Guillermo Maya González, Tomás Fernández León y María Mercedes Chávez Santana.



## TALLERES DE CIENCIA Y TECNOLOGÍA PARA NIÑOS

Derivado del convenio entre el municipio de Metepec y el Consejo Mexiquense de Ciencia y Tecnología (COMECYT), durante los meses de abril, mayo, junio y principios de julio, se llevaron a cabo 13 Talleres de Ciencia para Niños en siete escuelas del municipio ubicadas en los Barrios de Santiaguito y Coaxustenco y la colonia Municipal, los cuales beneficiaron a 2 mil 500 estudiantes de primaria con un monto de inversión de recurso estatal de 500 mil pesos, abarcando temas en materia de Biología, Aplicaciones Tecnológicas, Física y Matemáticas.

Los talleres de ciencia son actividades que involucran el intelecto de los niños y niñas, donde llevaron a la práctica los elementos teóricos que aprenden en su formación académica.



## GEOPORTAL MUNICIPAL

Esta plataforma permite la interacción gobierno-ciudadanía proporcionando información con geolocalización, por ejemplo: permite al ciudadano identificar rutas específicas para llegar a un lugar, se pueden ubicar y sitios de interés dentro del municipio, y permite realizar impresiones de ruta para tomarlas como croquis de referencia.

El ciudadano tiene la facilidad de acceder desde cualquier dispositivo y está dividido por temas de acuerdo a las necesidades de información de cada ciudadano. La creación del geoportal beneficia a más de 200 mil habitantes ya que es una plataforma que también es de utilidad para los turistas.

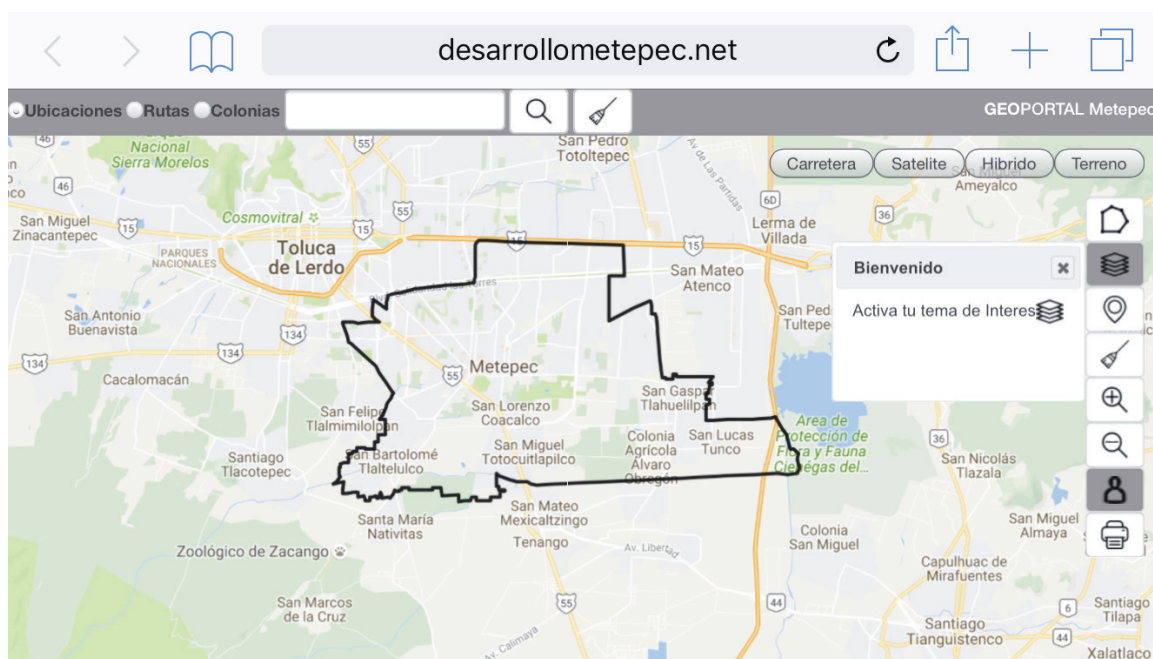

Se integró la base estadística y cartográfica municipal que permite identificar las necesidades y demandas ciudadanas de cada una de las áreas del Ayuntamiento, mejorando así, la atención a la comunidad con una visión de distribución y análisis geoespacial.

Se crearon mapas de diferentes temáticas, con el objetivo de que la ciudadanía identifique las obras y acciones del gobierno municipal desde una visión cartográfica.

## DIGITALIZACIÓN DE LA DOCUMENTACIÓN MUNICIPAL

Fueron digitalizados 600 mil documentos en 14 dependencias de la administración municipal, para el adecuado manejo de la información, favoreciendo implícitamente el desarrollo de otros sistemas de la administración.

Los servidores públicos ahora pueden realizar consultas eficientes y disminuyen los tiempos de atención a la ciudadanía.

## AVANCES CARTOGRÁFICOS

Se realizó un mapa de reforestación en el que se identificaron los 10 mil 701 árboles plantados durante este año.

De igual forma, se elaboró el mapa de obras públicas con la geo localizaron de los trabajos realizados por la Dirección de Obras Públicas, herramienta de gran utilidad para tomar las medidas necesarias durante la ejecución de infraestructura urbana.

## TECNOLOGÍAS DE LA INFORMACIÓN

Disminuimos la brecha digital al contar con servidores públicos preparados y capacitados en materia de tecnologías de la información.

Recibieron asesoría 90 servidores públicos en materia de computación, obteniendo conocimientos de nivel básico e intermedio. Se abordaron las temáticas relacionadas a fundamentos de computación, Office básico y Office avanzado, navegación e impresión.

## MODERNIZACIÓN DE LA INFRAESTRUCTURA TECNOLÓGICA

Consistió en la reestructuración y configuración de la red de telefonía e internet en 39 áreas de la administración municipal, con el objetivo de mejorar la conectividad e interacción digital al interior y con la ciudadanía brindando servicios de mayor calidad.



Ofrecemos servicios digitales de calidad. Modernizamos los equipos de cómputo de todas las áreas de la administración municipal e incorporamos 200 más de escritorio, abatiendo el 80% de los equipos obsoletos; además, incluimos 68 multifuncionales profesionales nuevos para impresión, escaneo y fotocopiado.

De igual forma se brinda soporte técnico preventivo y correctivo y las actualizaciones de antivirus para 600 equipos, beneficiando a 2 mil servidores públicos.

## FERIA DE CIENCIA Y TECNOLOGÍA

Involucramos a la ciudadanía en temas de ciencia y tecnología; en noviembre, llevamos a cabo la Primera Feria de Ciencia y Tecnología, teniendo más de dos mil asistentes, destacando la presencia de 15 empresas, siete escuelas de la Zona Metropolitana del Valle de Toluca así como la colaboración del Gobierno Estatal en el desarrollo del evento.

Promovimos el interés por la ciencia y tecnología entre niños y jóvenes, además de informar a la comunidad de los avances tecnológicos e incorporación a la era digital, propiciando un acercamiento entre científicos, divulgadores, investigadores, empresarios, tecnólogos y autoridades.



## METEPEC CELEBRA CONTIGO TU BODA EN GRANDE

En apoyo a la economía de las parejas metepequenses, celebramos el evento Metepec decide contigo, tu Boda en Grande, en el que se unieron en matrimonio 263 parejas de forma gratuita, consiguiendo con esto, que las familias tengan certeza jurídica.



## REPORTE METEPEC

Publicamos Reporte Metepec, boletín que da cuenta de hechos relevantes, información de programas y acciones que benefician de manera tangible a la población.

La publicación mensual gratuita está dispuesta en las delegaciones y oficinas de gobierno con atención al público. A la fecha se han distribuido 104 mil ejemplares.

Valoramos la ética, el profesionalismo y la conducción seria de medios de comunicación que en sus páginas o través del micrófono e incluso en las redes sociales, dan cuenta del interés y participación de la ciudadanía.

Respetamos la libertad de expresión, por ello en esta encomienda y con el siempre y valioso apoyo de los medios de comunicación, dimos a conocer a la población información de la gestión del gobierno.



**Emitimos más de 600 comunicados de prensa; realizamos 24 ruedas de prensa, 98 spots y mil 294 diseños**

Bajo esta dinámica, acercamos la acción de gobierno al ciudadano, replicamos datos de gran relevancia, posicionamos la imagen e identidad de la institución.



## PRESEA METEPEC 2016

En el marco del 168 Aniversario de la Declaración de Villa a Metepec, en Primera Sesión Solemne de Cabildo entregamos la Presea Metepec 2016, reconocimiento público a personas que siendo originarias o vecinas del municipio, destacan por sus actos u obras en favor de la sociedad.

El concurso fue difundido mediante la publicación de la convocatoria en las 52 delegaciones municipales, así como en la página oficial y redes sociales.

Este año, tuvimos participación histórica en el número de candidatos registrados, contabilizando un total de 84 propuestas. Por primera vez, las Comisiones Unidas de Cultura, Educación Pública, Deporte y Recreación, así como la Comisión de Participación Ciudadana, fueron las encargadas de determinar a los galardonados, evaluando, conforme a una matriz de indicadores, los méritos de los candidatos.

Los galardonados fueron:

1. Francisco Lizcano Fernández, en Ciencia y Tecnología.
2. Marcela Magdalena Deschamps, en Artes y Letras.
3. Marcelo Montoya Vázquez, en Artesanías.
4. Julia Guadalupe Cordova Iberry, en Pedagogía y Docencia.
5. Federico Quinto Abrego, en Deportes.
6. Gerardo Edmundo Viloría Varela, en Periodismo e Información.
7. Marco Antonio Macín Leyva, al Mérito Municipal.
8. Wendolinne Guadalupe Chávez Fernández, en Juventud.
9. Rafael Gómez Escalera, en Administración Pública.
10. Papeles Corrugados S.A. de C.V., en Impulso Económico.
11. Elesbaán Enrique Campos Domínguez, al Mérito de la Preservación del Medio Ambiente.
12. Rocío Álvarez Miranda, en Igualdad de Género.
13. Marcela Michel Quiroz Ayala, en Igualdad de Género.
14. Horacio Jiménez López, al Mérito Agropecuario.
15. Quirino Manuel Ahumada Martínez, al Mérito Social y Político.
16. Fernando Contreras Castañeda, al Mérito al Valor por la Seguridad Pública.





# ESTRUCTURA ADMINISTRATIVA DEL GOBIERNO MUNICIPAL

## REDIMENSIONAMIENTO DE LA ADMINISTRACIÓN MUNICIPAL

Logramos disminuir el tamaño de la estructura organizacional de la administración municipal, reordenamos seis unidades directivas en el nivel central e incorporamos áreas estratégicas, como Gobierno por Resultados, Desarrollo Social, Gobierno Electrónico, Prevención Social del Delito y Presupuesto Participativo.

## GOBIERNO POR RESULTADOS

Instrumentamos la metodología de trabajo, denominada, Gobierno por Resultados, con la que estratégicamente se dirigen las actividades, metas e indicadores de los programas, obras y acciones del gobierno municipal.

Con esta forma de trabajo, las dependencias y organismos, por primera vez pudieron identificar claramente los resultados concretos que alcanzarán con sus presupuestos, programas y proyectos y la forma de como serán comunicados a la ciudadanía.

Para hacer más eficiente la visualización y manejo de los resultados, diseñamos una plataforma digital, que se opera mediante un sistema automatizado que administra el seguimiento, evaluación y comunicación de las metas, actividades e indicadores.

# MANUALES DE ORGANIZACIÓN Y PROCEDIMIENTOS

Se impartió un curso de capacitación sobre la metodología para elaborar manuales de organización en la que participaron todas las dependencias y organismos de la administración municipal.

## 22 Manuales de Organización actualizados y publicados

Impartimos 40 asesorías, derivando la integración y publicación en Gaceta Municipal del Manual General de Organización de la Administración Pública Municipal y los Manuales de Organización

## RECURSOS HUMANOS

El gobierno municipal cuenta con un equipo de trabajo comprometido con el servicio público y con Metepec; el valor de su fuerza laboral es indiscutible.

Este año, el convenio con el Sindicato Único de Trabajadores de los Poderes, Municipios e Instituciones Descentralizadas del Estado de México (SUATEYM), representó un incremento del 4.5% al salario base.

Logramos importantes acuerdos que repercuten en mejores condiciones laborales para el 85% del total de la plantilla laboral de esta administración, entre personal general y sindicalizado.

El convenio que firmamos, contempla beneficios para mil 660 servidores públicos que van de la categoría de Ayudante General hasta Técnico Especializado F, con incrementos como el 6% en la compensación, 6% para despensa y 10% al quinquenio.

Por primera ocasión se autorizaron tres días con goce de sueldo para atender asuntos de carácter familiar y un día económico más al año.

Se entregó ropa de trabajo y uniformes a 471 servidores públicos operativos de las áreas de Administración, Cultura, Desarrollo Urbano, Educación, Medio Ambiente, Obras Públicas, Servicios Públicos, Protección Civil, y Seguridad Pública y Tránsito, así como 461 prendas deportivas.



## CAPACITACIÓN

Concretamos con el Instituto de Profesionalización de los Servidores Públicos del Poder Ejecutivo del Estado de México, la firma de un Acuerdo Operativo mediante el cual se desarrolla el Programa General de Formación y Desarrollo, para que los servidores públicos del gobierno municipal accedan a capacitación en los 54 temas en la modalidad de educación a distancia vía internet. El programa estará vigente durante el trienio.

Esta gestión permitió una mejora en el desarrollo institucional, haciendo más eficiente el desempeño en la administración pública municipal. Ampliamos la capacitación y profesionalización de los servidores públicos municipales, elaboramos planes y programas de mejora administrativa, potencializamos el uso de tecnologías de información y comunicación en las áreas de la gestión y diseñamos indicadores del desempeño o de eficiencia en el gasto público.

Adicionalmente, logramos incentivar la actuación tecnológica en la administración municipal, llevamos a cabo cuatro cursos de capacitación para 80 servidores públicos, con una duración de 12 horas cada uno, los cuales tuvieron como objetivo primordial, brindar herramientas para el conocimiento en fundamentos de computación y aplicaciones clave.



Realizamos 12 cursos de capacitación en temas como derechos humanos para las personas con discapacidad, mujeres, cumplimiento de responsabilidades familiares, habilidades directivas para autoridades municipales, reglamentación municipal, evaluación de inmuebles, prevención de incendios, búsqueda y rescate, prevención de posibles actos de corrupción y las 5 ´S; capacitando en total a mil 590 servidores públicos.



## RECURSOS MATERIALES

En este año se recibió, custodió y entregó con oportunidad el material que fue adquirido mediante el debido proceso por las distintas dependencias de la administración municipal.

Al inicio de la presente administración se contaba con un total de 234 millones 212 mil 600 pesos en bienes muebles patrimoniales, al cierre del presente año, se registra un total de 237 millones 92 mil 256 pesos, que equivale a la incorporación de 306 bienes.

Se llevó a cabo la desincorporación de 15 millones 930 mil 313 pesos, equivalentes a mil 723 bienes muebles, ya sea porque no cumplían con las características para ser considerados en el inventario de control patrimonial, por donaciones y/o por ser obsoletos.

Asimismo, se actualizó el catálogo de obras de arte; actualmente se encuentran 44 piezas en exhibición en el Jardín Lineal, 72 fotografías expuestas en el Parque de La Providencia y 66 sobre la Av. Ignacio Comonfort.



## SERVICIOS GENERALES

Para mantener el parque vehicular en óptimas condiciones y de esa manera brindar servicios de calidad a la ciudadanía, se realizaron más de mil servicios de mantenimiento preventivo y correctivo al parque vehicular.

De igual forma, se llevaron a cabo 621 servicios de mantenimiento preventivo y correctivo a los bienes muebles e inmuebles del gobierno, como, la impermeabilización y pintura general de oficinas, rehabilitación de sanitarios, cambio de instalaciones eléctricas, rehabilitación de la bodega de la Dirección de Servicios Públicos, cambio de ventanas y láminas, así como repellido de las instalaciones que ocupa el Almacén General del Ayuntamiento, entre otros.



## ADQUISICIONES Y CONTRATACIÓN DE SERVICIOS

En cumplimiento a la normatividad aplicable, realizamos adquisiciones de bienes y servicios en las modalidades de adquisición directa, adjudicación directa, licitación pública e invitación restringida, dando atención a un total de 2 mil 932 requisiciones de compra.

Depuramos el Catálogo de Proveedores de Bienes y Servicios, el cual consistió en revisar y cancelar los registros existentes y actualizar el mismo con proveedores interesados que ofertaron los mejores precios, productos y servicios con la más alta calidad, eficientando de esa manera, el proceso adquisitivo y atención de manera puntual de las solicitudes recibidas por las diferentes áreas.



# REGLAMENTACION MUNICIPAL

## CONVENIOS Y ACUERDOS

En estricto apego al principio de legalidad y en aras de brindar certeza jurídica al gobierno municipal, elaboramos, revisamos, analizamos y emitimos los razonamientos jurídicos de 53 convenios y acuerdos que se suscribieron durante el año.

Los convenios y acuerdos suscritos permiten al Ayuntamiento de Metepec desarrollar procesos de coordinación, concertación y apoyo mutuo, para alcanzar cometidos comunes en beneficio de la población.



## SISTEMATIZACIÓN DE ACTAS INFORMATIVAS

Bajo el enfoque de mejora regulatoria y para brindar mejor atención a la ciudadanía, desde el mes de septiembre, la Oficialía Mediadora Conciliadora implementó la sistematización para la elaboración de actas informativas, logrando disminuir el tiempo para la elaboración de las mismas.

## REGISTRO CIVIL

A través de las sies Oficialías del Registro Civil, se brindó servicio para la expedición de 30 mil 556 copias certificadas, 9 mil 251 asesorías a la ciudadanía, 2 mil 881 nacimientos, 2 mil 661 búsquedas en los libros, mil 617 defunciones, mil 59 matrimonios, 674 asentamientos de actos fuera de horario, 410 anotaciones marginales; 403 órdenes de inhumación, 389 divorcios, 314 constancias de no registro, 101 reconocimientos, 17 trámites de divorcio administrativo, 24 transcripciones y 2 adopciones.

Apoyamos la economía familiar con el programa Una Oficialía cerca de ti, Unidad Móvil, acercando los servicios de las Oficialías del Registro Civil a quienes viven una situación vulnerable, sin cobro alguno de derechos.

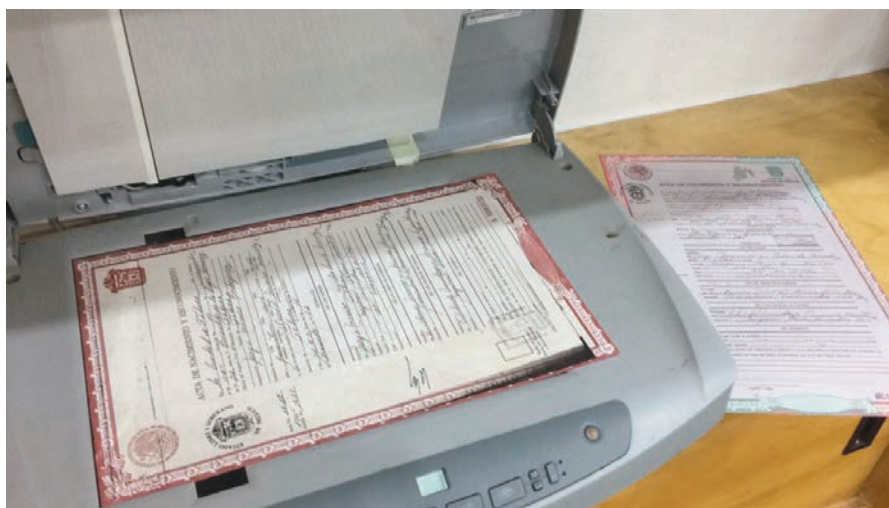

## PATRIMONIO MUNICIPAL

Garantizamos el control, uso y resguardo de los inmuebles públicos, a través de la actualización del inventario general y la aplicación de procedimientos administrativos y legales que permiten enriquecer y robustecer el acervo inmobiliario propiedad del municipio.

Elaboramos dos levantamientos físicos, uno por cada semestre. Resultado del procesamiento de la información obtenida en cada uno de ellos, se implementaron acciones, para la actualización de la Cédula de Bienes Inmuebles, referente a los inmuebles reportados a inicio de esta administración.

Recibimos 259 inmuebles municipales, de los cuales 145 (56%), estaban en una situación irregular.

Mediante el proceso de inmatriculación administrativa, se lograron regularizar 19 inmuebles. Están en proceso por la misma vía, 14 inmuebles y 10 deberán cumplir el procedimiento para ser registrados en el inventario general.

## ASESORÍA JURÍDICA

Se brindó asesoría jurídica a 100 personas en área civil, penal, mercantil, familiar, entre otros.

# CABILDO

Celebramos 45 sesiones ordinarias de Cabildo, ocho extraordinarias y dos solemnes, se notificaron 756 citatorios para la celebración de las mismas y se elaboraron 55 actas de Cabildo. Se expidieron 6 mil 868 certificaciones de acuerdos, actas y documentos.

Registramos 268 acuerdos de Cabildo de los cuales 221 fueron aprobados por unanimidad, esto representa el 83.33% y 47 por mayoría siendo el 16.67% del total de los acuerdos.



Conforme a lo establecido en el Capítulo Quinto del artículo 64 al 71, de la Ley Orgánica Municipal del Estado de México, se instalaron 28 Comisiones del Ayuntamiento Permanentes, que apoyan a un eficaz desempeño de sus funciones públicas, de las cuales, ocho fueron instaladas exclusivamente para cubrir con las necesidades del municipio.

Las Comisiones Permanentes de Cultura, Educación Pública, Deporte y Recreación; Hacienda; de Obras Públicas y Desarrollo Urbano; de Participación Ciudadana; de Revisión y Actualización de la Reglamentación Municipal; registran el mayor número de sesiones realizadas. Entre los dictámenes se destacan: la aprobación del Presupuesto de Ingresos y Egresos para el Ejercicio Fiscal 2016; aprobación del Bando Municipal de Metepec 2016; aprobación de las reformas al Bando Municipal de Metepec, Estado de México, así como al Código de Reglamentación Municipal; aprobación del Programa Anual de Obra Pública para el Ejercicio Fiscal 2016; aprobación de la convocatoria abierta para seleccionar al Defensor Municipal de los Derechos Humanos; aprobación de la convocatoria para designar al Cronista Municipal de Metepec; aprobación de la convocatoria para la elección del Representante Indígena del Ayuntamiento de Metepec y aprobación de los candidatos a ser galardonados con la Presea Metepec 2016.



Instalamos en el mes de febrero la Comisión Edilicia Transitoria de Elección de Delegados, aprobando la convocatoria, papelería y formatos para la jornada cívica democrática de los Delegados Municipales 2016-2019, con el fin de renovar los representantes de las 52 delegaciones municipales; convirtiéndose con ello, en el órgano encargado de garantizar los preceptos de certeza, legalidad, imparcialidad y objetividad en este proceso.

Se cumplió en tiempo y forma con el informe mensual que el Secretario del Ayuntamiento presenta ante los integrantes del Cabildo, respecto a los asuntos turnados y resueltos a las Comisiones Edilicias, cumpliendo con la totalidad de las programadas.

Asimismo, se hizo entrega del informe mensual a la Contraloría de la Legislatura del Estado de México, en el que se detalló el desarrollo y contenido de las sesiones de Cabildo.

Difundimos 97 Gacetas Municipales y 55 Gacetas de Gobierno del Estado de México a los integrantes del Ayuntamiento y de la administración pública municipal, dando a conocer las acciones y reformas que se generan en los gobiernos estatal y municipal.





# TRANSPARENCIA Y RENDICIÓN DE CUENTAS

## SOLICITUDES DE INFORMACIÓN

La ciudadanía está cada vez más informada e interesada en el ejercicio de la función pública, lo que ha derivado en un incremento de las solicitudes de información. Fueron recibidas 250 solicitudes, 70% más que el año inmediato anterior; mismas que conforme a la Ley de Transparencia y Acceso a la Información Pública del Estado de México y Municipios fueron respondidas en su totalidad.

El gobierno municipal de Metepec como sujeto obligado y a efecto de mantener actualizada la información relativa a las obligaciones de transparencia, en el periodo que se informa, activó alrededor de mil 321 registros nuevos en el Portal IPOMEX del municipio.

## CAPACITACIÓN A SERVIDORES PÚBLICOS

En cumplimiento a la ley de la materia, se capacitaron 81 servidores públicos en donde conocieron el marco normativo que regula el derecho de acceso a la información pública y la operación de los sistemas IPOMEX y SAIMEX.

The screenshot displays the IPOMEX website interface. At the top, there is a search bar and a navigation menu. The main content area is titled 'Artículo 12' and contains a grid of 18 menu items, each with a green circular icon and a label: Marco Normativo (FRACCIÓN I), Organigrama (FRACCIÓN II), Directorio de Servidores Públicos (FRACCIÓN II), Programa Anual de Obras (FRACCIÓN III), Procesos de Licitación de Obra Pública (FRACCIÓN III), Sistemas y Procesos (FRACCIÓN IV), Solicitudes de Información Recibidas y Atendidas (FRACCIÓN IV), Acuerdos y Actas (FRACCIÓN VI), Presupuesto Asignado (FRACCIÓN VII), Informes de Ejecución (FRACCIÓN VII), Programas de Subsidio (FRACCIÓN VIII), Situación Financiera (FRACCIÓN IX), Deuda Pública Municipal (FRACCIÓN IX), Procesos de Licitación y Contratación (FRACCIÓN XI), Convenios (FRACCIÓN XII), Mecanismos de Participación Ciudadana (FRACCIÓN XIII), Publicaciones (FRACCIÓN XIV), Boletines (FRACCIÓN XV), Agenda de Reuniones (FRACCIÓN XV), Índices de Información Reservada (FRACCIÓN XVI), and Bases de Datos Personales (FRACCIÓN XVI). On the right side, there is a section for 'UNIDAD DE INFORMACIÓN' with contact details for Verónica Martínez Torres, Jefa de la Unidad de Transparencia y Acceso a la Información, and Gregorio Alberto Lozano García, Contralor Municipal. Below this is the 'MÓDULO DE ACCESO' section, also listing Verónica Martínez Torres as the responsible person. The bottom right corner shows the 'ULTIMA ACTUALIZACIÓN' as 17/11/2016 07:25.

## AUDITORÍA FINANCIERA, ADMINISTRATIVA Y DE OBRA

Durante este ejercicio fiscal, a través de la Contraloría Municipal se llevaron a cabo dos auditorías administrativas y una financiera a las dependencias del gobierno municipal. De igual forma, se realizaron cinco inspecciones, además de 13 supervisiones a las funciones y trámites.

### Se realizaron tres auditorías, 13 supervisiones y cinco inspecciones

Se llevaron a cabo 719 intervenciones de control a las dependencias de la administración pública, consistentes en: 60 arqueos a la Tesorería Municipal, 60 pases de lista en las unidades administrativas municipales, dos inventarios de bienes muebles e inmuebles, 135 sesiones de los diversos comités que forman parte del órgano de control interno municipal (adquisiciones y servicios, arrendamientos, adquisiciones de inmuebles y enajenaciones, bienes muebles e inmuebles, entre otros).

De igual forma se atestiguaron 225 actos de entrega-recepción de oficinas administrativas, 72 entregas de apoyos y 165 operativos del programa permanente Conduce Sin Alcohol.



Para fiscalizar la aplicación del recurso destinado a obra pública, realizamos tres auditorías técnicas, y se llevaron a cabo 70 supervisiones para verificar los procesos constructivos y calidad de los materiales de las obras. Se materializaron 50 procesos de adjudicación de obra pública y testificaron 50 actos de entrega-recepción de obra con la finalidad de constatar el cumplimiento de los trabajos y periodos realizados.

En aras de contribuir a una administración pública municipal más efectiva y acatando los lineamientos de la Contraloría Social, se constituyeron 57 Comités Ciudadanos de Control y Vigilancia (COCICOVIS), que representan el medio para transparentar la asignación, ejecución y entrega de obras públicas.

Ello significa que por cada una de las obras realizadas en el ejercicio que se informa, se constituyó formalmente un COCICOVI.

Cabe destacar que por primera vez desde que se instituyó la Contraloría Social en 1995, Metepec obtuvo en este año el tercer lugar en el Concurso Estatal de Contraloría Social organizado por el Gobierno del Estado de México, con la participación del Comité Ciudadano de Control y Vigilancia de la obra de ampliación de la Unidad Deportiva de San Bartolomé Tlaltelulco.

## VÍAS DE ATENCIÓN CIUDADANA

En términos de lo dispuesto por el Código de Procedimientos Administrativos del Estado de México, se radicaron 180 aperturas de información previa, se atendieron oportunamente dos quejas a través del Sistema de Atención Mexiquense (SAM) y 10 sugerencias; fueron iniciados 105 procedimientos derivados de la omisión y/o extemporaneidad en la presentación de la manifestación de bienes, por alta, baja y anualidad, se resolvieron 92 procedimientos administrativos disciplinarios por manifestación de bienes en los cuales se impuso una sanción pecuniaria; de dichas sanciones se obtuvieron ingresos por 250 mil 600 pesos, se emitieron 20 resoluciones derivados de procedimientos administrativos disciplinarios por actuaciones de oficio en las que se impuso una sanción económica por 327 mil pesos, se emitieron 12 resoluciones en las que se suspendió del servicio sin goce de sueldo a 12 servidores públicos.

# PLANEACIÓN GUBERNAMENTAL

## TALLERES Y PLANEACIÓN PARTICIPATIVA

Invitamos a los habitantes de los 11 pueblos de Metepec a través de una convocatoria, para participar de forma democrática en la selección de obras y acciones prioritarias a ejecutar e integrar en el Plan de Desarrollo Municipal 2016-2018.

Realizamos 11 talleres de planeación participativa, en todos y cada uno de ellos levantamos dos tipos de documentos: un acta de asamblea comunitaria y un formato de demanda ciudadana, los cuales sirvieron para dar fe de la participación ciudadana y para registrar la obra o acción prioritaria respectivamente.

En los talleres participaron un total de 2 mil 330 habitantes que tuvieron lugar en:

- 1 Santa María Magdalena Ocotitlán.
- 2 San Francisco Coaxusco.
- 3 San Gaspar Tlahuelilpan.
- 4 San Jerónimo Chicahualco.
- 5 San Jorge Pueblo Nuevo.
- 6 San Lorenzo Coacalco.
- 7 San Lucas Tunco.
- 8 San Miguel Totocuitlapilco.
- 9 San Salvador Tizatlalli.
- 10 San Sebastián.
- 11 San Bartolomé Tlatelulco.



## 2 MIL 330 HABITANTES PARTICIPARON EN LOS TALLERES



Los resultados arrojados en cada taller fueron de vital importancia para la integración del Plan de Desarrollo Municipal 2016-2018 (PDM), los temas en los que se registró mayor participación fueron: obras públicas, equipamiento, infraestructura urbana, prevención social del delito, seguridad pública, asistencia social y recreación, deporte y cultura.

En total, recorrimos 25 kilómetros en compañía de vecinos y amigos de Metepec, escuchando las demandas y necesidades comunitarias que ahora se incluyen en el PDM, las cuales estamos atendiendo de manera oportuna con eficiencia y eficacia.

Es importante resaltar que por primera vez en el Estado de México un municipio contó con testigos académicos de la transparencia, veracidad y certeza de los talleres, el agradecimiento al maestro Samuel Espejel Díaz González, por parte de la Universidad Autónoma del Estado de México; y las maestras Minerva Uribe Belmar y Gabriela Camacho Berza, por parte del Colegio Mexiquense.



## 25 kilómetros recorridos en compañía de vecinos y amigos de Metepec



## PLAN DE DESARROLLO MUNICIPAL 2016-2018

Con la selección de obras y acciones prioritarias conformamos el Plan de Desarrollo Municipal 2016-2018, el cual se integra conforme a la Ley de Planeación del Estado de México, así como con criterios de gobierno por resultados, resaltando las demandas obtenidas en el foro de consulta ciudadana y en los talleres de planeación participativa.

En cumplimiento a la Ley de Planeación del Estado de México y Municipios, el PDM se entregó en tiempo y forma a la Secretaría de Finanzas del Gobierno del Estado de México; al Comité de Planeación para el Desarrollo del Estado de México (COPLADEM); al Órgano Superior de Fiscalización del Estado de México (OSFEM); y a la Contraloría Interna del Poder Legislativo.

En marzo, el Ayuntamiento, en sesión de cabildo aprobó por unanimidad el PDM mismo que el elaboramos conforme a la metodología que emite la Secretaría de Finanzas del Gobierno del Estado de México.

El Órgano Superior de Fiscalización del Estado de México (OSFEM), nos otorgó la mayor calificación existente, evaluándolo como adecuado. Asimismo, quedó documentado en el Registro Estatal de Planes y Programas con el número REPP-SPM-PDM/2016-2018/57-2-16.

En cumplimiento a la Ley de Planeación del Estado de México y Municipios y su Reglamento, instalamos el Comité de Planeación para el Desarrollo Municipal (COPLADEMUN) como un órgano de expresión, consulta y opinión ciudadana, que funciona a través de la concertación y participación con los ciudadanos, grupos y organizaciones sociales y privadas.



## FORO DE CONSULTA CIUDADANA

A través del Foro de Consulta Ciudadana, convocamos a los habitantes y ciudadanos de Metepec para participar y ayudarnos a enfocar problemas en los ejes rectores de gobierno por resultados, desarrollo urbano y gestión ambiental, desarrollo social y combate a la pobreza, seguridad pública y prevención social del delito.

### 286 personas participaron en el Foro de Consulta Ciudadana

Con la participación de la población fue posible reunir propuestas de solución para la atención de las demandas ciudadanas.

### 71 ponencias presentadas en el Foro

Contamos con la asistencia de 286 vecinas y vecinos, quienes atestiguaron 146 ponencias, de las cuales 71 fueron presenciales y el resto vía electrónica.



## SISTEMA DE ADMINISTRACIÓN MUNICIPAL POR RESULTADOS (SAMUR)

Impulsamos una modalidad novedosa en el monitoreo, seguimiento y comunicación de resultados, para su implementación, impartimos un taller de capacitación a personal directivo y operativo, para darles a conocer la metodología del SAMUR.

Con ello, todas las dependencias y organismos formulan su plan de resultados, que comprende el diseño de indicadores, metas, actividades y riesgos por cada programa, obra o acción.

Para facilitar la consulta, se diseñó una plataforma digital que permite un monitoreo y seguimiento de los resultados que las dependencias y organismos están alcanzando en sus programas.

Con el monitoreo y seguimiento de resultados, tenemos una herramienta que facilita y precisa el nivel de desempeño de toda la administración, ofrece información clave de los resultados logrados para tomar decisiones más efectivas.

Se formuló el reglamento del SAMUR para dar certeza jurídica de la planeación de los resultados de la administración pública municipal.

Contamos con un reglamento único en su género en el ámbito municipal, su contenido regula la autoridad, responsabilidad y obligación de los servidores públicos para enfocar todas sus actividades a la consecución de resultados y comunicarlos a la población.

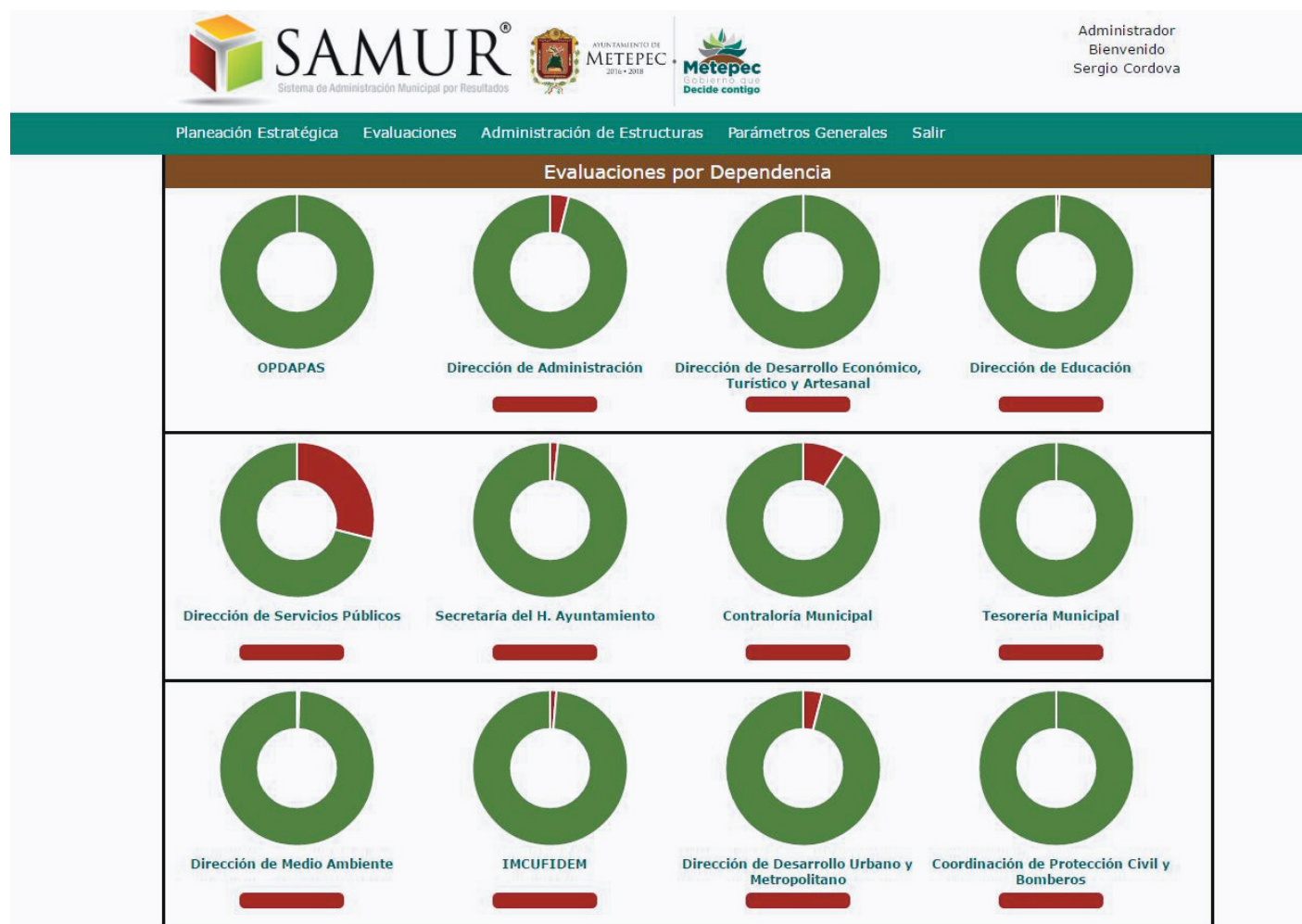

## COMISIÓN MUNICIPAL DE MEJORA REGULATORIA

Con el propósito de facilitar el cumplimiento de las obligaciones y el ejercicio de los derechos de los metepequenses, se realizaron acciones de simplificación administrativa en cinco trámites y servicios de alto impacto, mediante la integración de grupos interdisciplinarios donde los representantes de las dependencias y organismos descentralizados formaron parte.

Brindamos apoyo a buscadores de empleo a través del análisis del procedimiento que permitió diversificar su prestación, en forma presencial y en línea, en beneficio de aproximadamente 150 personas al mes.

Se actualizó el proceso para operar el Sistema de Apertura Rápida de Empresas SARE, que permite a las micro, pequeñas y medianas empresas (MIPYME) de bajo riesgo recibir su licencia de apertura en un tiempo máximo de 72 horas.

Para agilizar la expedición de la Licencia de Funcionamiento mediante el Sistema de Apertura Rápida de Empresas (SARE), se eliminó la cédula informativa de zonificación como requisito y se actualizó el Catálogo de Giros al reducirlo de 137 a 117; estos últimos no requieren visita de Protección Civil.



Pago de derechos por suministro de agua; se promueve la homologación de los requisitos conforme a la Mesa Temática Municipal coordinada por la Comisión Estatal de Mejora Regulatoria.

Con la expedición de certificado de no adeudo por suministro de agua, se disminuyó el tiempo de respuesta de cinco a cuatro días, beneficiando a 150 contribuyentes en forma mensual.

De igual forma, la expedición de certificado de pago de impuesto predial permitió disminuir de siete a tres los requisitos cuando el propietario del predio sea quien realice el trámite.

En cumplimiento a la Ley para Mejora Regulatoria del Estado de México y Municipios, integramos la Comisión Municipal de Mejora Regulatoria y 23 Comités Internos de la administración municipal.

Implementamos 40 Cartas de Servicios en trámites de mayor impacto, con la intención de que los ciudadanos tengan facilidad de acercarse al gobierno, conozcan sus derechos y obligaciones, así como las medidas de compensación que se les ofrece en caso de incumplimiento.

En el marco del Sistema Universal de Gestión Municipal (SUGEM) y con la intención de facilitar a la ciudadanía el cumplimiento de sus obligaciones y el ejercicio de sus derechos, se identificaron y simplificaron 24 trámites que se proporcionan en un plazo menor a 24 horas, los cuales fueron publicados en la página web del Ayuntamiento; el 25% de ellos se orientan a beneficiar y apoyar a grupos vulnerables.

Con el propósito de facilitar a la población el acceso, gestión y obtener respuesta de las autoridades en trámites y servicios, emprendimos acciones para ser realizados y consultados en línea:

- Apoyo a buscadores de empleo.
- Inscripción al Catálogo de Contratistas.
- Cobro del impuesto predial año corriente.
- Licencia de Funcionamiento mediante el Sistema de Apertura Rápida de Empresas (SARE).
- Pago de derechos por suministro de agua.
- Expedición de certificado de no adeudo.
- Becas educativas.
- Gestión de la demanda ciudadana a través del Módulo de Atención Ciudadana (Gestor Social).

En coordinación con las dependencias y organismos auxiliares y autónomos, se actualiza permanentemente el Registro Municipal de Trámites y Servicios (REMTyS), mismo que cuenta con un icono en la página web que refiere los 156 trámites y servicios que se proporcionan actualmente a la ciudadanía.



## CONSTANCIAS Y CARTILLAS DEL SMN

Elaboramos más de 2 mil constancias de vecindad, de las cuales mil 348 fueron emitidas para la ciudadanía en general y más de 650 para el proceso de elección de delegados municipales; además de 83 constancias de no afectación al patrimonio inmobiliario municipal y 150 de identidad.

Como está estipulado en el Reglamento de la Ley del Servicio Militar Nacional, en noviembre se llevó a cabo el Sorteo del Servicio Militar Nacional, Clase 1998, Anticipados y Remisos, en el Centro de Espectáculos del Recinto Ferial de Metepec, gestionando ante la Secretaría de la Defensa Nacional, más de mil 540 Cartillas para los jóvenes de Metepec.



## AGENDA PARA EL DESARROLLO MUNICIPAL

Se logró la inscripción al Programa Agenda para el Desarrollo Municipal convocado por el Instituto Nacional para el Federalismo y el Desarrollo Municipal (INAFED). Impartimos dos cursos de capacitación a la estructura directiva y al personal responsable de integrar las evidencias, condición que permitió integrar los expedientes de las evidencias que demuestran el cumplimiento de los indicadores de gestión y desempeño.

Realizamos una verificación interna a todas las dependencias y organismos de la administración pública municipal, generando un plan de mejora de la gestión con el que alzamos una calificación de verde en todos los indicadores que comprende la Agenda para el Desarrollo Municipal.

# PREMIOS Y RECONOCIMIENTOS

## ESCOBA DE ORO

Obtuvimos el Premio Escoba de Oro en la Categoría D: Municipios, Mancomunidades y Diputaciones de menos de 250 mil habitantes, donde se reconocieron las siguientes acciones:

Optimización de rutas de recolección: se realizó un reordenamiento de rutas de recolección, mediante un estudio de tiempos y movimientos con lo que se logró pasar de 66 a 68 rutas dando un mejor servicio.

Se logró que las unidades recolectoras solo viajen al centro de disposición final una vez por turno al 100% de su capacidad, mientras que anteriormente se realizaban varios viajes con las unidades a menos del 75% de su capacidad.

Las 68 rutas de recolección de basura se publican en la página web del municipio para información y consulta ciudadana. De igual manera, se pueden verificar los puntos específicos de cada parada de las unidades recolectoras de residuos sólidos domésticos.



## RED MEXICANA DE CIUDADES AMIGAS DE LA NIÑEZ

En el marco de la XXII Asamblea de la Red Mexicana de Ciudades Amigas de la Niñez, que se llevó a cabo en la ciudad de Morelia, fue aceptada nuestra adhesión a esta red de ciudades que busca fortalecer los derechos de los niños, niñas y adolescentes de nuestro municipio.

Los 10 puntos de 10xInfancia que adopta Metepec, son:

1. Creación y funcionamiento de un sistema integral de protección.
2. Prevención, atención, sanción de violencia contra niños, niñas y adolescentes.
3. Promover el registro de nacimiento.
4. Fortalecer el sistema de justicia para adolescentes.
5. Implementar la ley de los centros de desarrollo infantil.
6. Prevención de mortalidad materna y embarazo adolescente.
7. Prevención de mortalidad infantil.
8. Promover la nutrición adecuada y un estilo de vida saludable entre niños, niñas y adolescentes.
9. Fomentar la inclusión educativa.
10. Fortalecer la educación media superior.



## AGENDA 21 DE LA CULTURA

El Ayuntamiento en sesión de cabildo, aprobó la adhesión a la Agenda 21 de la Cultura, adoptando el compromiso con la ciudadanía para conseguir que la cultura sea una dimensión clave en nuestras políticas urbanas.

Los contenidos temáticos que contempla son:

- Cultura y derechos humanos.
- Cultura y gobernanza.
- Cultura, sostenibilidad y territorio.
- Cultura e inclusión social.



## ESTABILIDAD FINANCIERA

CALIFICACIÓN CREDITICIA MOODY´S.

En el mes de junio del presente año la calificadora Moody´s otorgó la calificación de emisor de A1.mx al municipio de Metepec, reflejando una sobresaliente razón de ingresos propios respecto a ingresos operativos, niveles de deuda moderados, una adecuada posición de liquidez así como la ausencia de pasivos contingentes.

CALIFICADORA CREDITICIA HR RATINGS.

HR Ratings, ratificó la calificación de HR A+ y modificó la perspectiva de estable a positiva, esto debido al comportamiento observado de las obligaciones financieras.



## DISTINTIVO EMPRESA FAMILIARMENTE RESPONSABLE

La administración municipal, obtuvo de la Secretaría del Trabajo y Previsión Social del Gobierno Federal el Distintivo Empresa Familiarmente Responsable, que reconoce a los centros de trabajo que incluyen a personas en situación de vulnerabilidad y desarrollan acciones para promover la igualdad de oportunidades y la no discriminación. Se llevó a cabo la integración y llenado del manual para documentar las buenas prácticas de inclusión laboral de las personas en situación de vulnerabilidad, lo que permitió la acreditación en un 100% .





## DISTINTIVO GILBERTO RINCÓN GALLARDO

La Secretaría del Trabajo y Previsión Social, otorgó al Ayuntamiento de Metepec, el Distintivo Empresa Incluyente Gilberto Rincón Gallardo, por implementar una política de buenas prácticas laborales, en igualdad de oportunidades y no discriminación hacia las personas en situación de vulnerabilidad.



## PREMIO INTERNACIONAL NOVAGOB EXCELENCIA 2016 A LA IGUALDAD DE GÉNERO

Por la candidatura presentada por el Ayuntamiento de Metepec, bajo el título Metepec, Estado de México, un municipio con igualdad laboral, en la categoría Premio NovaGob Excelencia 2016 a la igualdad de Género, fuimos reconocidos como un municipio que cuenta con prácticas en materia de igualdad laboral y no discriminación, para favorecer el desarrollo integral de las y los trabajadores.

Incorporamos la perspectiva de género y no discriminación en los procesos de reclutamiento, selección, movilidad y capacitación; garantizamos la igualdad salarial; implementamos acciones para prevenir y atender la violencia laboral; y realizamos acciones de corresponsabilidad entre la vida laboral, familiar y personal de las y los servidores públicos municipales, con igualdad de trato y de oportunidades.





# FINANCIAMIENTO PARA EL DESARROLLO

## RECAUDACIÓN Y PADRÓN DE CONTRIBUYENTES

Derivado de la recaudación realizada al mes de diciembre, contamos con una autonomía financiera firme, la cual se mide por indicadores como la recuperación de créditos fiscales resaltando el impuesto predial, la expedición y entrega de notificaciones del pago a contribuyentes morosos y remisos detectados.

Conforme a la Ley de Ingresos 2016, realizamos acciones con el objetivo de incrementar los ingresos propios del municipio.

En el primer trimestre del año, agilizamos el cobro del impuesto predial con la implementación de un horario extraordinario los días sábados y domingos de las 9:00 a las 14:00 horas en la oficina central de la Tesorería Municipal.

Actualmente contamos con cinco agencias fiscales que brindan servicio de lunes a viernes, ubicadas en Plaza Las Américas; Centro Municipal de Atención Empresarial; Oficialía número 1 del Registro Civil; Subdirección de Catastro y en la Dirección de Seguridad Pública y Tránsito, esta última brinda atención en un horario de 9:00 a 24:00 horas.

Logramos disminuir el tiempo de espera de los contribuyentes que realizaron el pago del impuesto predial.

Con el apoyo y contribución de los metepequenses, en este ejercicio fiscal, logramos recaudar 261 millones 763 mil pesos lo que representa un 6.02% de incremento respecto al ejercicio fiscal anterior; equivalentes a 14 millones 880 mil pesos.

Este incremento obedeció a la estrategia de captación y recaudación de ingresos de la mano con una buena gestión que fortaleció el cobro adecuado de las contribuciones municipales, mediante la asesoría presencial a propietarios o poseedores de inmuebles en el municipio y contribuyentes en general. En este sentido, se presentaron 71 mil 966 contribuyentes a realizar el pago de sus contribuciones de impuesto predial; así también se captaron y se incorporaron al padrón fiscal 744 predios.

De acuerdo a la Ley de Ingresos de los Municipios del Estado de México 2016 y en beneficio de los contribuyentes, el Ayuntamiento en sesión de cabildo, aprobó los descuentos correspondientes al impuesto predial, aplicándose los descuentos de 8% en el mes de enero, 6% en febrero y 4% en marzo, incentivando de manera adicional a los contribuyentes cumplidos que hayan pagado sus últimos dos años durante los plazos establecidos para este efecto, con un 8% en el mes de enero, 6 por ciento en febrero y 2% en el mes de marzo, beneficiando así a más de 48 mil contribuyentes.

Aunado a lo anterior, se aplicó un 34% de bonificación sobre el pago del impuesto predial a pensionados, jubilados, huérfanos menores de 18 años, personas con discapacidad, adultos mayores, viudas o viudos sin ingresos fijos y personas físicas cuya percepción diaria no rebase tres salarios mínimos, favoreciendo con ello a 15 mil 250 contribuyentes.

Esto fue posible mediante acciones implementadas en el pago de contribuciones municipales; campañas de condonaciones de multas y recargos; de incorporaciones catastrales en diferentes puntos del municipio; de condonaciones de accesorios municipales; de traslados de dominio, incluyendo las notificaciones por diferencias y detectando todos aquellos predios que no estuvieran regularizados dentro del padrón catastral para su incorporación fiscal; asimismo, se realizaron gestiones para estimular una bancarización más eficiente a través del pago en línea, se dio soporte sobre dudas, comentarios y distintos requerimientos de trámites municipales a través de la página web.



## PARTICIPACIONES Y APORTACIONES

El presupuesto de ingresos y egresos para el ejercicio fiscal 2016, fue de mil 346 millones 668 mil 440 pesos.

El presupuesto de ingresos se integra por recursos provenientes del Sistema Nacional de Coordinación Fiscal en 769 millones 978 mil 926.20 pesos (57.20%), ingresos propios en 569 millones 442 mil 386.73 pesos (42.30%) y otros ingresos en 7 millones 247 mil 127.24 pesos (0.5%).

Los ingresos propios se componen por impuestos en 443 millones 996 mil 899.48 pesos (77.9%), derechos, en 75 millones 522 mil 341.12 pesos (13.26%), aprovechamientos en 34 millones 177 mil 330.65 pesos (6.08%) y productos por 15 millones 745 mil 815.48 pesos (2.76%).

## ESTRUCTURA DE EGRESOS

En cumplimiento a la normatividad establecida y en apego a una planeación sana y transparente, se elaboró el Presupuesto de Egresos para el ejercicio fiscal 2016, el cual quedó integrado por tres pilares y dos ejes transversales;

- Pilar Temático Gobierno Solidario: 186 millones 798 mil 191 pesos.
- Pilar Temático Municipio Progresista: 437 millones 627 mil 305 pesos.
- Pilar Temático Sociedad Protegida: 214 millones 816 mil 683 pesos.
- Eje Transversal Gobierno Eficiente que Genere Resultados: 324 millones 916 mil 871 pesos.
- Eje Transversal Financiamiento para el Desarrollo: 182 millones 509 mil 390 pesos.

Es importante considerar la clasificación por objeto del gasto de dicho presupuesto; el cual fue integrado y desglosado por capítulos de la siguiente manera:

- Capítulo 1000 Servicios Personales: 576 millones 532 mil 004 pesos.
- Capítulo 2000 Materiales y Suministros: 60 millones 749 mil 011 pesos.
- Capítulo 3000 Servicios Generales: 201 millones 387 mil 640 pesos.
- Capítulo 4000 Transferencias, asignaciones y subsidios: 222 millones 434 mil 159 pesos.
- Capítulo 5000 Bienes, muebles e intangibles: 17 millones 467 mil 500 pesos.
- Capítulo 6000 Inversión Pública: 193 millones 583 mil 692 pesos.
- Capítulo 9000 Deuda Pública: 74 millones 514 mil 434 pesos.

## Metepec uno de los municipios con las economías más sanas del país

Nos hemos ocupado por hacer un uso responsable y transparente de los recursos públicos, a fin de optimizar cada peso y traducirlo en mejores servicios para la ciudadanía, con un presupuesto que promueve las acciones en aras de que la administración pública sea más eficiente en la operación y ejecución de los programas en beneficio de los metepecuenses.

Estas acciones hacen de Metepec un municipio con un alto índice de calidad, reconocido por sus buenas prácticas financieras y manejo de recursos.

Después de un proceso de revisión y evaluación financiera, se logró obtener calificaciones crediticias por parte de la calificadora Moody's de México con calificación del emisor de A1.mx (escala nacional de México) y Ba1 (escala global, moneda local), las cuales reflejan una sobresaliente razón de ingresos propios respecto a ingresos operativos, niveles de deuda moderados, una adecuada posición de liquidez, así como la ausencia de pasivos contingentes y la calificadora HR Ratings de México, la cual ratificó la calificación de HR A+ y modificó la perspectiva de estable a positiva, destacando que la posición de Metepec con respecto a sus pares nacionales refleja ingresos propios mayores y una posición de liquidez en línea con la mediana de municipios mexicanos, colocando al municipio dentro de los 10 mejores evaluados del país.

En lo que respecta a la revisión realizada a los pasivos, se obtuvo una calificación de A3/Aaa.mx, proyectando una sólida cobertura del servicio de la deuda.

En materia de reconocimientos a la hacienda pública, cumplimos con el marco normativo establecido en el Índice de Información Presupuestal Municipal e Índice de Información del Ejercicio del Gasto, el cual mide la transparencia presupuestal del ejercicio 2016 y son aplicados por el Instituto Mexicano para la Competitividad, A.C. (IMCO), así como al Esfuerzo Hacendario 2016, por la promoción de la mejora continua en procedimientos de la hacienda municipal, otorgado por el Instituto Hacendario del Estado de México (IHAEM).



Nos distinguimos por transparentar el manejo de los recursos, cumpliendo en tiempo y forma con la rendición de cuentas de manera mensual ante el Órgano Superior de Fiscalización del Estado de México, así como en el cumplimiento de manera anual y trimestral al Título V De la Transparencia y Difusión de la Información Financiera de la Ley General de Contabilidad Gubernamental.

En observancia a los principios y las disposiciones en materia de responsabilidad hacendaria y financiera, durante el presente ejercicio fiscal, se aseguró la gestión responsable y sostenible de las finanzas públicas, generando condiciones favorables para el crecimiento económico, el empleo y la estabilidad del sistema financiero.

Durante este ejercicio fiscal, cumplimos oportunamente con las obligaciones financieras que se tienen con instancias federales y estatales como son el Instituto de Seguridad Social del Estado de México y Municipios la Secretaría de Hacienda y Crédito Público, Comisión Federal de Electricidad y el Gobierno del Estado de México.

## CATASTRO

Contamos con un padrón catastral sólido, confiable y actualizado, mismo que logramos incrementar con base en las características físicas, jurídicas y económicas de cada predio municipal.

Mediante el Programa de Barrido y Manifestación Catastral, incrementamos el padrón en 744 predios, lo que generó más ingreso logrando un aumento cualitativo y cuantitativo de los servicios.

De igual manera con la finalidad de mantener actualizado el padrón catastral, implementamos el Programa de Foto Identificación, con el que detectamos las construcciones nuevas y ampliaciones omisas en los inmuebles del territorio municipal, durante el año, detectamos mil 977 predios con diferencias en su construcción.



Con el Programa de Incorporación Catastral de aquellos inmuebles que se encuentran en situación irregular, se otorgaron beneficios de hasta el 50% en recargos y multas, y en el pago del impuesto predial de los ejercicios fiscales del 2011 al 2014. Visitamos las delegaciones de San Lorenzo Coacalco, San Miguel Totocuitlapilco, San Jorge Pueblo Nuevo, Santa María Magdalena Ocotitlán y San Bartolomé Tlatelulco, logrando la incorporación de 359 predios.

## ARCHIVO DIGITAL

Con el objeto de contar con un archivo catastral digital, se revisaron, clasificaron y ordenaron 14 mil 616 expedientes y se digitalizaron 200 mil imágenes.

Se actualizó la información catastral y cartográfica, a través de un servicio especializado consistente en un vuelo fotogramétrico de 70 km<sup>2</sup>, apoyo terrestre y aero triangulación de 70 km<sup>2</sup>; orto foto digital de 70 km<sup>2</sup>, restitución fotogramétrica de 70 km<sup>2</sup>, e investigación en campo de 60 mil cuentas prediales.

## PROYECTO DE VALORES UNITARIOS DE SUELO Y CONSTRUCCIONES

Para proponer la modificación, actualización o creación de áreas homogéneas y bandas de valor, así como la revisión de las tipologías de construcción, apoyándose en las políticas y lineamientos establecidos en el Código Financiero del Estado de México y Municipios, el Reglamento y Manual Catastral del Estado de México, se realizaron actividades que implican la revisión e investigación de las áreas homogéneas, en lo que se refiere a su contenido, conformación y comportamiento dentro del mercado inmobiliario, así como la confronta con la realidad y los padrones catastrales; de igual manera, se implementaron los mecanismos necesarios para proponer valores unitarios de construcción que corresponden a las tipologías de construcciones vigentes.

Con la actualización de los valores vigentes de las áreas homogéneas y bandas de valor, se crearon 27 nuevas áreas homogéneas, se actualizaron los valores unitarios de 329 áreas homogéneas y destacando que únicamente un área conserva su valor por ser calificada como reserva ecológica; dando un total de 357 áreas homogéneas. Se actualizaron los valores unitarios de 73 bandas de valor, contenidas en 296 manzanas.

Metepec, es uno de los dos municipios de le entidad que este año presentó el proyecto de las tablas de valores unitarios de construcciones, que corresponde a un total de 110 tipologías, mismo que se someterá al análisis, revisión y, en su caso, aprobación por la Legislatura del Estado.

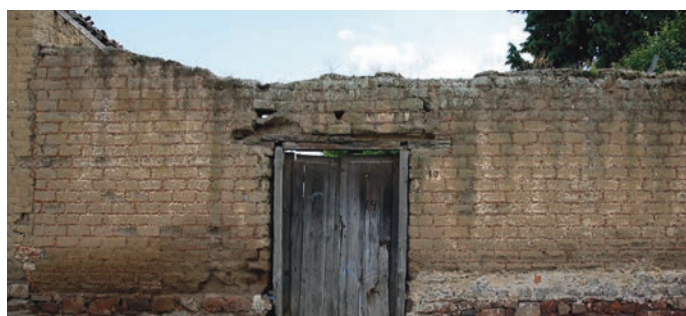



AYUNTAMIENTO DE  
**METEPEC**  
2016 • 2018







**ANEXOS**

## ANEXO I - INVERSIÓN EN OBRAS Y ACCIONES

### Pilar 1 Gobierno Solidario

#### A Núcleo Social y Calidad de Vida

##### A1 Educación y Cultura

Obra / Acción / Política Pública	Recursos Federales ingresados a la Tesorería Municipal	Inversión Municipal	Obras y acciones ejecutadas por la Federación	Obras y acciones ejecutadas por el GEM	Comunidad beneficiada
Talleres de Ciencia para niños	\$	\$	\$	500000	Estudiantes de todo el Municipio
Programa de Becas Educativas para los niveles de primaria, secundaria, medio superior, superior y posgrado.	\$	6205500	\$	\$	Todo el Municipio
Internet Gratuito en Bibliotecas Municipales, Parques y Plazas Públicas.	\$	108000	\$	\$	Todo el Municipio
20 escuelas beneficiadas	\$	\$	21007586	\$	Todo el Municipio
Recurso ejercido por (INIFED) Gobierno Federal	\$	\$	\$	\$	Todo el Municipio
Preparatoria Abierta	\$	300000	\$	\$	Todo el Municipio
Alfabetización y Rezago Educativo	\$	67200	\$	\$	Todo el Municipio
Programa Alimentario Social PAS	\$	\$23'760000	\$	\$	Todo el Municipio
Programa de Promoción de Valores	\$	38500	\$	\$	Todo el Municipio
Elección de Delegados	\$	827700	\$	\$	Todo el Municipio
Espectáculos Cívicos y Culturales	\$	239646	\$	\$	Todo el Municipio
Quimera 2016	873000	17800000	\$	\$	Todo el Municipio
Ofrenda Monumental 2016	\$	500000	\$	\$	Todo el Municipio
Festival Navideño 2016	\$	500000	\$	\$	Todo el Municipio
Equipamiento de la Banda de Música Municipal	1000000	1700000	\$	\$	Todo el Municipio

##### A2 Cultura Física y Deporte

Obra / Acción / Política Pública	Recursos Federales ingresados a la Tesorería Municipal	Inversión Municipal	Obras y acciones ejecutadas por la Federación	Obras y acciones ejecutadas por el GEM	Comunidad beneficiada
Deporte	535,500	\$	\$	\$	Todo el Municipio

### B Grupos Vulnerables

#### B1 Niños, jóvenes y adultos mayores

Obra / Acción / Política Pública	Recursos Federales ingresados a la Tesorería Municipal	Inversión Municipal	Obras y acciones ejecutadas por la Federación	Obras y acciones ejecutadas por el GEM	Comunidad beneficiada
Premio Municipal de la Juventud	\$	60000	\$	\$	Todo el Municipio
Entrega de apoyos económicos del Programa Pensión para Adultos Mayores	\$	\$	24192960	\$	Todo el Municipio

#### B2 Mujeres y equidad de género

Obra / Acción / Política Pública	Recursos Federales ingresados a la Tesorería Municipal	Inversión Municipal	Obras y acciones ejecutadas por la Federación	Obras y acciones ejecutadas por el GEM	Comunidad beneficiada
Jornadas Multiasistenciales y Macrojornadas	\$	12628713	\$	\$	Todo el Municipio
Programa para la promoción de Igualdad de Género.	200000	\$	\$	\$	Todo el Municipio

#### B3 Población con discapacidad y grupos vulnerables

Obra / Acción / Política Pública	Recursos Federales ingresados a la Tesorería Municipal	Inversión Municipal	Obras y acciones ejecutadas por la Federación	Obras y acciones ejecutadas por el GEM	Comunidad beneficiada
Entrega del Programa de Abasto de Leche LICONSA	\$	\$	7246301	\$	Todo el Municipio
Remodelaciones para apertura de LECHERÍA LICONSA Casa Blanca	\$	12550.78	\$	\$	Todo el Municipio
Entrega de Uniformes, Señalética y botiquines a 20 comedores comunitarios	\$	66818.55	14640000	\$	Todo el Municipio

## ANEXO I - INVERSIÓN EN OBRAS Y ACCIONES

### Pilar 2 Municipio Progresista

#### B Actividades Económicas del Municipio

##### B1 Industria, Comercio y Servicios

Obra / Acción / Política Pública	Recursos Federales ingresados a la Tesorería Municipal	Inversión Municipal	Obras y acciones ejecutadas por la Federación	Obras y acciones ejecutadas por el GEM	Comunidad beneficiada
Modernizar y simplificar el trámite "licencia de construcción"	1499999.9	64285714	\$	\$	Todo el Municipio
Compra de equipo informático para modernizar Centro Municipal de Atención Empresarial.	\$	84823.72	\$	\$	Todo el Municipio

##### B2 Agricultura, Ganadería Forestal y Pesca

Obra / Acción / Política Pública	Recursos Federales ingresados a la Tesorería Municipal	Inversión Municipal	Obras y acciones ejecutadas por la Federación	Obras y acciones ejecutadas por el GEM	Comunidad beneficiada
Apoyos otorgados al sector agropecuario	\$	\$501,762.00	\$	\$	Todo el Municipio
"Creación de Huertos de Traspatio y Huertos Urbanos"	\$	32000	\$	\$	Todo el Municipio

##### B3 Fomento Artesanal

Obra / Acción / Política Pública	Recursos Federales ingresados a la Tesorería Municipal	Inversión Municipal	Obras y acciones ejecutadas por la Federación	Obras y acciones ejecutadas por el GEM	Comunidad beneficiada
Cuarto Concurso Nacional de Alfarería "Árbol de la Vida"	\$	420000	150000	\$	Todo el Municipio
Galardón CatrínArte	\$	95000	60000	\$	Todo el Municipio

### C Empleo

Obra / Acción / Política Pública	Recursos Federales ingresados a la Tesorería Municipal	Inversión Municipal	Obras y acciones ejecutadas por la Federación	Obras y acciones ejecutadas por el GEM	Comunidad beneficiada
Ferias del Empleo	\$	149290.76	\$	\$	Todo el Municipio
Comité de Productividad	\$	2720	\$	\$	Todo el Municipio
Expo Metepec Contigo Emprende 2016	\$	140000	\$	\$	Todo el Municipio
Pintura del inmueble del mercado de antojitos conocido como "Rincón del Hambre"	\$	\$43,256.98	\$	\$	Todo el Municipio
Entrega de materiales para la rehabilitación de los sanitarios del Tianguis de Casa Blanca	\$	\$47,853.54	\$	\$	Todo el Municipio
Apoyos otorgados al sector agropecuario	\$	\$501,762.00	\$	\$	Todo el Municipio
"Creación de Huertos de Traspatio y Huertos Urbanos"	\$	32000	\$	\$	Todo el Municipio
Diplomado: Taxistas, un valor agregado para la comunidad	\$	4000	\$	\$	Todo el Municipio

## ANEXO I - INVERSIÓN EN OBRAS Y ACCIONES

### D Servicios Públicos

#### D1 Agua Potable

Obra / Acción / Política Pública	Recursos Federales ingresados a la Tesorería Municipal	Inversión Municipal	Obras y acciones ejecutadas por la Federación	Obras y acciones ejecutadas por el GEM	Comunidad beneficiada
Atención de fugas de agua potable	\$	5099011.88	\$	\$	Todo el Municipio
Automatización, Mejoramiento de la Eficiencia y Obra Civil para verificación de Pozos, Tanques y Rebombes del Sistema Hidráulico operados por el OPDAPAS Metepec, Cuarta Etapa. (Telemetría) pozos 24,28,33,34,35 y 45	2277659	2277659	\$	\$	Todo el Municipio
Construcción de Drenaje en Av. Estado de México, de 16 de Septiembre a Circuito Metropolitano Exterior, Metepec, México. (Primera Etapa)	1860531	1860531	\$	\$	Todo el Municipio
Perforación, desarrollo y equipamiento electromecánico del pozo profundo no. 28 Xinantecatí, colonia la Xinantecatí; Metepec, México	2050000	2050000	\$	\$	Todo el Municipio
Construcción de Drenaje en Av. Estado de México, de 16 de Septiembre a Circuito Metropolitano Exterior, Metepec, México. (Segunda Etapa)	1816893.69	1816893.69	\$	\$	Todo el Municipio
Limpieza y Desazolve de los Canales a Cielo Abierto en el Municipio de Metepec (Arenal, San Isidro, San Gaspar y San Miguel)	\$	895219.49	\$	\$	Todo el Municipio
Introducción de drenaje en calle 5 de mayo, entre las calles Plan de Ayutla y Leona Vicario, Colonia la Providencia, Metepec, México.	\$	122806.75	\$	\$	Todo el Municipio
Ampliación de la Red de Agua Potable en Circuito Metropolitano y Emiliano Zapata, Colonia Ejidal Lázaro Cárdenas, Metepec, México.	\$	13172.84	\$	\$	Todo el Municipio
Ampliación de la Red de Agua Potable en Libramiento José María Morelos y Pavón, San Lorenzo Coacalco, Metepec, México	\$	4615.5	\$	\$	Todo el Municipio
Ampliación de la Red de Agua Potable en Avenida Tecnológico entre Adolfo López Mateos y Canal San Isidro, Colonia Bellavista, Metepec, México	\$	60380.93	\$	\$	Todo el Municipio
Ampliación de la red de agua potable en calle Adolfo López Mateos entre Miguel Alemán y Benito Juárez, Metepec, México	\$	38489.12	\$	\$	Todo el Municipio
Rehabilitación de la red de drenaje sanitario en privada sin nombre, sobre la vialidad Toluca-Tenango 2a etapa, La Michoacana; Metepec, México	\$	170000	\$	\$	Todo el Municipio
Introducción de drenaje en privada sin nombre de calle Agustín Melgar entre Francisco I. Madero y Paseo de los Cisnes, Col. Francisco I. Madero; Metepec, Estado de México.	\$	51915.72	\$	\$	Todo el Municipio
Rehabilitación del tanque elevado de concreto de San Bartolomé Tlaltelulco; Metepec, México.	\$	365826.15	\$	\$	Todo el Municipio
Sustitución de tubería de agua potable en la calle Sebastián Lerdo de Tejada entre calles 5 de mayo y Melchor Ocampo, Barrio de Coaxustenco; Metepec, México.	\$	316352.09	\$	\$	Todo el Municipio
Sustitución de tubería de agua potable en la calle Mariano Matamoros entre calles 5 de mayo y José María Morelos y Pavón, Barrio de San Mateo; Metepec, México.	\$	283699.84	\$	\$	Todo el Municipio
Sustitución de tubería de agua potable en calle José Vicente Villada entre calles 5 de mayo y Vicente Guerrero, Barrio de Santiaguito; Metepec, México.	\$	283699.84	\$	\$	Todo el Municipio
Sustitución de tubería de alcantarillado sanitario en calle José Vicente Villada entre calles 5 de mayo y Vicente Guerrero, Barrio de Santiaguito; Metepec, México.	\$	1133100.23	\$	\$	Todo el Municipio
Sustitución de tubería de agua potable en calle Mariano Matamoros entre avenida Benito Juárez García y calle José María Morelos y Pavón, Barrio de San Mateo; Metepec, Estado de México.	\$	160584.82	\$	\$	Todo el Municipio
Instalación y construcción de rejillas en calle Mariano Matamoros entre avenida Benito Juárez García y calle José María Morelos y Pavón, Barrio de San Mateo; Metepec, México.	\$	128992.71	\$	\$	Todo el Municipio
<b>TOTAL</b>	<b>8005083.69</b>	<b>12033939.72</b>	<b>\$</b>	<b>20039023.41</b>	<b>Todo el Municipio</b>
Convenio de Coordinación para el Otorgamiento de un Subsidio en Materia de Desarrollo de Destinos Turísticos Diversificados. (Teatro Quimera en Metepec). (Obra Nueva)	\$	4950003	4950003	\$	Todo el Municipio

## ANEXO I - INVERSIÓN EN OBRAS Y ACCIONES

### F Infraestructura de comunicación terrestre

#### FI Construcción de Calles

Obra / Acción / Política Pública	Recursos Federales ingresados a la Tesorería Municipal	Inversión Municipal	Obras y acciones ejecutadas por la Federación	Obras y acciones ejecutadas por el GEM	Comunidad beneficiada
Pavimentación del camino viejo de San Miguel Totocuitlapilco a san Bartolomé Tlaltelulco	\$	\$	19780000	\$	Todo el Municipio
Mejoramiento de la vivienda con cuarto dormitorio. (Obra Directa)	\$	\$	4085000	\$	Todo el Municipio
Mejoramiento de la vivienda con cuarto dormitorio. (Obra Directa)	\$	\$	3087500	\$	Todo el Municipio
Mejoramiento de la vivienda con cuarto dormitorio. (Obra Directa)	\$	\$	950000	\$	Todo el Municipio
Mejoramiento de la vivienda con cuarto dormitorio. (Obra Directa)	\$	\$	1900000	\$	Todo el Municipio
Mejoramiento de la vivienda con cuarto dormitorio. (Obra Directa)	\$	\$	950000	\$	Todo el Municipio
Mejoramiento de la vivienda con cuarto dormitorio. (Obra Directa)	\$	\$	3322220	\$	Todo el Municipio
Mejoramiento de la vivienda con piso firme. (Obra Directa)	\$	\$	65280	\$	Todo el Municipio
Mejora y equipamiento de cocina comedor en el Preescolar "Eulalia Guzmán Barrón". (Obra Directa).	\$	\$	460000	\$	Todo el Municipio
Mejora de aulas y de sanitarios en el preescolar Estatal, Lic. Adolfo López Mateos, (Obra Complementaria).	\$	\$	1175000	\$	Todo el Municipio
Mejora en aulas y construcción de aula, en el preescolar Estatal Laura Méndez de Cuenca, (Obra Complementaria).	\$	\$	805000	\$	Todo el Municipio
Mejora de la barda perimetral de la escuela primaria Estatal José María Morelos y Pavón, (Obra Complementaria).	\$	\$	200000	\$	Todo el Municipio
Pavimentación con Concreto Hiraúlico, de la Calle Francisco I. Madero entre Matamoros y Miguel Hidalgo y Costilla, (Obra Complementaria).	\$	\$	840000	\$	Todo el Municipio
Pavimentación de la Calle Libertad entre Miguel Hidalgo y Costilla y Asfalto existente, (Obra Complementaria).	\$	\$	575000	\$	Todo el Municipio
Adoctrado de la Calle Oaxaca entre Celaya y Queretaro, (Obra Complementaria).	\$	\$	1758999.6	\$	Todo el Municipio
Readoctrado de la Calle Pedro Ascencio entre Melchor Ocampo y Benito Juárez	\$	\$	\$	986790	Todo el Municipio
Readoctrado de la Calle Matamoros entre José María Morelos y Benito Juárez	\$	\$	\$	3197450	Todo el Municipio
Repavimentación de la Calle Galeana entre Paseo San Isidro y Calle Mariano Matamoros (Primera Etapa)	\$	\$	\$	1605225	Todo el Municipio
Readoctrado de la Calle Vicente Guerrero entre Paseo San Isidro y Calle Vicente Villada (Primera Etapa)	\$	\$	\$	827355	Todo el Municipio
Readoctrado de la Calle Miguel Hidalgo entre Paseo San Isidro y Calle Pedro Ascencio	\$	\$	\$	877659.8	Todo el Municipio
Repavimentación de Circuito Cuauhtémoc entre Calle Camelias y Vialidad Adolfo López Mateos	\$	\$	\$	1235435	Todo el Municipio
Remodelación del Mercado de Zona Infonavit San Gabriel	\$	\$	\$	2294000	Todo el Municipio
Remodelación del Mercado "Mario Ramón Beteta"	\$	\$	\$	1849276.54	Todo el Municipio
Readoctrado de la Calle Lerdo de Tejada Entre 5 de Mayo y Calle Vicente Guerrero	\$	\$	\$	1280000	Todo el Municipio
Trabajos de Bacheo por Contrato en Diversas Localidades del Municipio	\$	2500000	\$	\$	Todo el Municipio
Readoctrado de la Calle Melchor Ocampo entre las Calles Benito Juárez a Mariano Matamoros y entre Callejon Melchor Ocampo y Calle el Canal	\$	2628533.31	\$	\$	Todo el Municipio
Readoctrado de la Calle 5 de Mayo entre las Calles Paseo San Isidro e Ignacio Allende y entre Calle Ezequiel Capistran y Lerdo de Tejada	\$	2281783.31	\$	\$	Todo el Municipio
Adoctrado de la calle Ignacio Allende entre calle Ignacio Comonfort y calle Morelos	\$	640000	\$	\$	Todo el Municipio
Adoctrado de la privada de Aldama de Juan Aldama a final de la calle y continuación de adoctrado de la privada Hermenegildo Galeana de Hermenegildo Galeana a final de la calle	\$	855000	\$	\$	Todo el Municipio
Construcción de Techumbre en la Escuela Secundaria Guadalupe Victoria no. 207	\$	950000	\$	\$	Todo el Municipio
Pavimentación de la calle Nicolás Bravo, entre Ignacio Allende y Circuito Metropolitano Exterior (Primera Etapa)	\$	1300000	\$	\$	Todo el Municipio
Construcción de Techumbre en la Escuela Primaria Ignacio Zaragoza	\$	820451.484	\$	\$	Todo el Municipio

## ANEXO I - INVERSIÓN EN OBRAS Y ACCIONES

Obra / Acción / Política Pública	Recursos Federales ingresados a la Tesorería Municipal	Inversión Municipal	Obras y acciones ejecutadas por la Federación	Obras y acciones ejecutadas por el GEM	Comunidad beneficiada
Ampliación del Dictamen del Estudio de Mecánica de Suelos y Elaboración del Estudio de Geofísica por el método Dipolo Dipolo del Teatro al Aire libre	\$	158700	\$	\$	Todo el Municipio
Construcción de Guarniciones y banquetas en la Avenida Paseo de la Asunción, entre Avenida Adolfo López Mateos y Antiguo camino a Lerma	\$	2338723.21	\$	\$	Todo el Municipio
Rehabilitación de fachadas del primer cuadro del Pueblo de San Miguel Totocuitlapilco	\$	4775300	\$	\$	Todo el Municipio
Rehabilitación de fachadas del primer cuadro del Pueblo de San Jerónimo Chicahualco	\$	2226000	\$	\$	Todo el Municipio
Pavimentación de la Calle Felipe Villameres entre Calle Independencia al Cadenamiento O+142	\$	707345.21	\$	\$	Todo el Municipio
Mejoramiento de la Imagen Urbana de la Unidad Habitacional Juan Fernández Albarrán	\$	1750000	\$	\$	Todo el Municipio
Mejoramiento de la Imagen Urbana de la Unidad Habitacional Isidro Fabela	\$	3139463.48	\$	\$	Todo el Municipio
Mejoramiento de la Imagen Urbana de la Unidad Habitacional La Hortaliza	\$	1750000	\$	\$	Todo el Municipio
Dictamen Estructural y Ampliación del Dictamen del Estudio de Mecánica de Suelos y Elaboración del Estudio de Geofísica por el método Dipolo Dipolo del Modelo de Intervención Contra Adicciones	\$	278700	\$	\$	Todo el Municipio
Supervisión externa para la obra por encargo denominada: Convenio de Coordinación para el Otorgamiento de un Subsidio en Materia de Desarrollo de Destinos Turísticos Diversificados. (Teatro Quimera en Metepec). (Obra Nueva)	\$	1500000	\$	\$	Todo el Municipio
Construcción de Techumbre en Canchas Multiusos	\$	1900000	\$	\$	Todo el Municipio
Repavimentación de la calle Pedro Ascencio entre Iro de Mayo y Privada Valle de Tenango	\$	\$	\$	3622500	Todo el Municipio
Adocretado y construcción de guarniciones y banquetas de la calle Francisco González Bocanegra entre camino a San Felipe y Cerrada Niños Héroes	\$	\$	\$	1253000	Todo el Municipio
Repavimentación de la Calle cerrada de los Olivos entre Paseo Álamos y Paseo Prado Norte	\$	\$	\$	796500	Todo el Municipio
Adocretado de la Cerrada Nicolás Bravo entre calle Nicolás Bravo al cadenamiento O+095	\$	\$	\$	427500	Todo el Municipio
Pavimentación, construcción de guarniciones y banquetas de Prolongación Durazno, entre Adolfo López Mateos y cadenamiento O+200.	\$	\$	\$	1423500	Todo el Municipio
Readocretado de la calle Moctezuma entre Vicente Guerrero y Calle Leona Vicario	\$	\$	\$	2477000	Todo el Municipio
Rehabilitación y Equipamiento del Parque Rancho San Lucas	\$	1300000	1200000	\$	Todo el Municipio
Pavimentación con concreto hidráulico de la calle Leona Vicario entre Ignacio Comonfort y Benito Juárez ( <i>Obra Nueva</i> ) Metepec	\$	\$	21278700	\$	Todo el Municipio
Pavimentación con concreto hidráulico en la calle Sebastián Lerdo de Tejada entre 5 de mayo e Ignacio Comonfort ( <i>Obra Nueva</i> ) Metepec	\$	\$	4695300	\$	Todo el Municipio
Pavimentación con Concreto Hidráulico en calle Mariano Matamoros entre José Ma. Morelos y 5 de mayo ( <i>Obra Nueva</i> ) Metepec	\$	\$	4545450	\$	Todo el Municipio
Pavimentación con concreto hidráulico en calle Vicente Villada entre 5 de mayo y calle Vicente Guerrero ( <i>Obra Nueva</i> ) Metepec	\$	\$	4445550	\$	Todo el Municipio
Construcción, equipamiento y trabajos diversos del Comedor Escolar en la Primaria "Gral. Ignacio Zaragoza". (Obra Directa)	\$	\$	1224375.63	\$	Todo el Municipio
Construcción, equipamiento y trabajos diversos del Comedor comunitario. (Obra Directa)	\$	\$	1224375.64	\$	Todo el Municipio
Construcción, equipamiento y trabajos diversos del Comedor Escolar en el Jardín de Niños "Adolfo López Mateos". (Obra Directa)	\$	\$	1157500	\$	Todo el Municipio
Construcción, equipamiento y trabajos diversos del Comedor Comunitario. (Obra Directa)	\$	\$	1247236.85	\$	Todo el Municipio
Mejora y equipamiento del Comedor Escolar en la Primaria "Henry Ford No. 25". (Obra Directa)	\$	\$	137000	\$	Todo el Municipio
Rehabilitación de la Biblioteca "Lic. César Camacho Quiroz". (Obra Complementaria)	\$	\$	162026.03	\$	Todo el Municipio
Rehabilitación de drenaje sanitario en la Privada Santa Elena. (Obra Directa)	\$	\$	192000	\$	Todo el Municipio
Construcción de red de drenaje Sanitario en la Privada el Arenal. (Obra Directa)	\$	\$	155405.92	\$	Todo el Municipio

## ANEXO I - INVERSIÓN EN OBRAS Y ACCIONES

Obra / Acción / Política Pública	Recursos Federales ingresados a la Tesorería Municipal	Inversión Municipal	Obras y acciones ejecutadas por la Federación	Obras y acciones ejecutadas por el GEM	Comunidad beneficiada
Bacheo con mezcla asfáltica en frío	\$	500000	\$	\$	Todo el Municipio
Bacheo con mezcla asfáltica en caliente	\$	3100000	\$	\$	Todo el Municipio
Retención del 1% del monto total asignado a Proyectos de Desarrollo Regional para su administración aplicada por la Secretaría de Hacienda y Crédito Público.	\$	\$	550000	\$	Todo el Municipio
Retención del uno al millar para la Auditoría Superior de la Federación, para su fiscalización.	\$	\$	55000	\$	Todo el Municipio
2% PRODIM	\$	\$	423212.62	\$	Todo el Municipio
3% Gastos Indirectos	\$	\$	216013.5	\$	Todo el Municipio
<b>TOTAL</b>	<b>\$</b>	<b>37400000</b>	<b>82863145.79</b>	<b>24153191.34</b>	<b>144416337.1</b>

### H Asentamientos Humanos

Obra / Acción / Política Pública	Recursos Federales ingresados a la Tesorería Municipal	Inversión Municipal	Obras y acciones ejecutadas por la Federación	Obras y acciones ejecutadas por el GEM	Obras por Desarrolladores
Construcción de un aula en el Jardín de Niños Xinantecatl	\$	\$	\$	\$	500000
Construcción de un aula en la Escuela Primaria Luis Pasteur	\$	\$	\$	\$	500000
Construcción de un aula en el Jardín de Niños Andrés Becerril Hernández	\$	\$	\$	\$	500000
Construcción de un aula en el E.S.T.I. No 28, Gral. Vicente Guerrero.	\$	\$	\$	\$	650000
Construcción de dos aulas en la Escuela Secundaria Profr. Miguel Portilla Saldaña	\$	\$	\$	\$	650000
Construcción de dos aulas en la Escuela Primaria Niños Héroes de Chapultepec	\$	\$	\$	\$	650000

### I Imagen Urbana y Turismo

Obra / Acción / Política Pública	Recursos Federales ingresados a la Tesorería Municipal	Inversión Municipal	Obras y acciones ejecutadas por la Federación	Obras y acciones ejecutadas por el GEM	Comunidad beneficiada
X Congreso Nacional MPI.	\$	80000	\$	\$	Todo el Municipio
Construcción del Módulo de Interpretación Turístico Artesanal.	\$	278000	\$	\$	Todo el Municipio
Noche Mágica	\$	40198.58	\$	\$	Todo el Municipio
Teatro Quimera	\$	\$	\$5'000,000.00	\$5'000,000.00	Todo el Municipio
Feria de Agascalientes 2016	\$	25000	\$	\$	Todo el Municipio
Tianguis Turístico Guadalajara 2016	\$	20000	\$	\$	Todo el Municipio
Feria de Pueblos Mágicos Querétaro	\$	25380.88	\$	\$	Todo el Municipio
Feria de San Isidro	\$	404845.6	\$	\$	Todo el Municipio

### J Conservación del Medio Ambiente

Obra / Acción / Política Pública	Recursos Federales ingresados a la Tesorería Municipal	Inversión Municipal	Obras y acciones ejecutadas por la Federación	Obras y acciones ejecutadas por el GEM	Comunidad beneficiada
Mantenimiento del Jardín Lineal	\$	326809.59	\$	\$	Todo el Municipio
Reforestación	\$	1269600	\$	\$	Todo el Municipio

## ANEXO I - INVERSIÓN EN OBRAS Y ACCIONES

### Pilar 3 Sociedad Protegida A Seguridad Pública

Tema	Obra / Acción / Política Pública	Inversión Federal	Obras y acciones ejecutadas por la Federación	Número de beneficiarios	Comunidad beneficiada
Profesionalización y Capacitación	Capacitación de elementos en activo (441 horas)	675000	\$	27	Elementos en activo
Instalación de Comisiones	Sesiones de las comisiones	\$	\$	322	Estado de Fuerza de Metepec
Cultura de prevención	Impartición de 34 pláticas	\$	\$	1520	Sector escolar del municipio
Decide Metepec #XtuSeguridad	34 reuniones vecinales	\$	\$	1190	los 10 cuadrantes del Municipio
Policía Preventiva	Unidad de Análisis Táctico Operativo (UATO)	\$	\$	214, 162 INEGI 2010	Municipio de Metepec
Policía Preventiva	Unidad de Análisis Criminal (UAC)	\$	\$	214, 162 INEGI 2010	Municipio de Metepec
Programa Permanente Conduce sin Alcohol	106 Operativos, 202 puntos de revisión	\$	\$	214, 162 INEGI 2010	Municipio de Metepec
Mando Único	Firma de convenio de Mando Único	\$	\$	214, 162 INEGI 2010	Municipio de Metepec
Centro de Mando	Monitoreo de 300 camaras de videovigilancia	\$	\$	214, 162 INEGI 2010	Municipio de Metepec
	Revisión en el sistema REPUVE de 9720 vehículos	\$	\$	214, 162 INEGI 2010	Municipio de Metepec
	Atención de 17200 llamadas de auxilio	\$	\$	214, 162 INEGI 2010	Municipio de Metepec
Equipamiento	Entrega de uniformes: 640 gorras tipo beisbolera 204 mil 800 pesos; 70 gorras tipo kepi 22 mil 400 pesos; 710 camisolas 710 mil pesos; 710 pantalones, 639 mil; 710 pares de botas un millón 65 mil pesos; 355 chamarras 461 mil 500 pesos.	3090147.2	\$	355	Estado de Fuerza Metepec
Implementación y desarrollo del sistema de Justicia Penal	Kit de Operación del Primer Respondiente (Patrulla)	349669.97	\$	73	Elementos con patrulla
	Kit de Operación del Primer Respondiente (Pie a Tierra)	657998.4	\$	200	Elementos policiales
	Camaras de operación para primer respondiente	682226.89	\$	273	Elementos policiales
	Material de apoyo de operación, primer respondiente	99999.54	\$	273	Elementos policiales
	Material para el procesamiento de indicios o elementos materiales probatorios y equipo personal	393226.08	\$	273	Elementos policiales
	Red Nacional de Telecomunicaciones	325192.08	\$	6	Elementos policiales
	Sistema Nacional de Información (base de datos)	120000	\$	322	Estado de Fuerza
	Vehículos y Equipo Terrestre	2992500	\$	214, 162 INEGI 2010	Municipio de Metepec
Reconocimiento al valor policial	Estimulos económicos	\$	\$	88	Elementos destacados
Operativos	1042 operativos (Operativo circuito, Filtro, Plan III, Pegaso, Toxicologico, Taxi seguro, y vialidades)	\$	\$	214, 162 INEGI 2010	Municipio de Metepec
Compromiso Programa Insignia	Certificación para lograr la acreditación en la Norma Comisión de Acreditación para Agencias de Aplicación de la Ley CALEA	\$	\$	214, 162 INEGI 2010	Municipio de Metepec
Centro de Mediación Comunitaria	Adecuación, capacitación y puesta en marcha del Centro de Medicación Comunitaria	1051197	\$	214, 162 INEGI 2011	Municipio de Metepec

## ANEXO I - INVERSIÓN EN OBRAS Y ACCIONES

Tema	Obra / Acción / Política Pública	Inversión Federal	Obras y acciones ejecutadas por la Federación	Número de beneficiarios	Comunidad beneficiada
Programa Integral Reto	324 evaluaciones médicas, 324 consultas nutricionales y 700 horas de preparación física	\$	\$	324	Elementos policiales
Reestructuración y Homologación Salarial y programa de mejora de las condiciones laborales	Homologación salarial	2000000	\$	\$	Todo el Municipio
	Programa de mejora de las condiciones laborales	1250000	\$	\$	Todo el Municipio
Profesionalización y Capacitación	Formación inicial de aspirantes	375000	\$	25	Aspirantes a cadetes
	Técnicas de la función policial	21090	\$	37	Elementos policiales
	Diplomado para mandos	80000	\$	4	Mandos policiales
	Evaluación de habilidades, destrezas y conocimientos para policías municipales	22400	\$	32	Elementos policiales
	Evaluación del Desempeño	1952.62	\$	32	Elementos policiales
Nuevo Sistema de Justicia Penal	Curso de capacitación, primer respondiente (40 horas)	185250	\$	325	Elementos policiales
Desarrollo profesionalización y certificación policial	Fortalecimiento de las capacidades de evaluación en centro de control de confianza	877500	\$	147	Elementos en activo (toxicológico)
		383500	\$	69	Elementos de nuevo ingreso
		97500	\$	15	Evaluaciones de promoción y/o ascenso
Fondo de Aportaciones para la seguridad pública	Chalecos balísticos	707822	\$	28	Elementos policiales

### Eje transversal: Gestión Gubernamental Distintiva

#### A Gobierno Eficiente que Genere Resultados

##### A4 Reglamentación municipal

Obra / Acción / Política Pública	Recursos Federales ingresados a la Tesorería Municipal	Inversión Municipal	Obras y acciones ejecutadas por la Federación	Obras y acciones ejecutadas por el GEM	Comunidad beneficiada
Evento Boda	\$	282714.65	\$	\$	Todo el Municipio
Matrimonios	\$	145785.65	\$	\$	Todo el Municipio
Nacimientos	\$	1556441.6	\$	\$	Todo el Municipio

##### A5 Transparencia y rendición de cuentas

Obra / Acción / Política Pública	Recursos Federales ingresados a la Tesorería Municipal	Inversión Municipal	Obras y acciones ejecutadas por la Federación	Obras y acciones ejecutadas por el GEM	Comunidad beneficiada
Sorteo del Servicio Militar Nacional, Clase 1998, Anticipados y Remisos.	\$	100000	\$	\$	Todo el Municipio

#### B Financiamiento para el Desarrollo

##### B2 Recaudación y padrón de contribuyentes (Ingresos Propios)

Obra / Acción / Política Pública	Cantidad	Obras y acciones ejecutadas por la Federación	Obras y acciones ejecutadas por el GEM	Número de beneficiarios	Comunidad beneficiada
Impuesto Predial	261.763 mdp	\$	\$	71966	Municipio de Metepec
Ley de Ingresos	1,346mdp	\$	\$	227827	Municipio de Metepec

## ANEXO II - OBRAS, ACCIONES Y BENEFICIARIOS

Pilar 1 Gobierno Solidario

A Núcleo Social y Calidad de Vida

A1 Educación y Cultura

Tema	Obra / Acción / Política Pública	Cantidad	Número de beneficiarios	Comunidad beneficiada
Plan de Desarrollo Municipal	XIX. Desarrollar una aplicación para dispositivos electrónicos (APP)	1 app	200,000 habitantes aproximadamente	Metepec
Presupuesto Basado en Resultados	Talleres de Ciencia para niños	13 talleres	2500 niños	Metepec
Presupuesto Basado en Resultados	Geoportal Municipal	1	200,000 habitantes	Metepec
Presupuesto Basado en Resultados	Creación de un Sistema de Información Geográfica y Atlas municipal	1 sistema	200,000 habitantes	Metepec
Presupuesto Basado en Resultados	Digitalización de la documentación municipal	600,000 hojas	2000 servidores públicos	Servidores Públicos y Habitantes de Metepec
Presupuesto Basado en Resultados	Capacitaciones en materia de computación	4	90 Servidores Públicos	Servidores Públicos del Ayuntamiento de Metepec
Presupuesto Basado en Resultados	Mejoramiento a la infraestructura tecnológica	1	2000 servidores públicos	Servidores Públicos y Habitantes de Metepec
Presupuesto Basado en Resultados	Instalación y actualización de software antivirus para los equipos de computo	600 actualización anual	2000 servidores públicos	Servidores Públicos del Ayuntamiento de Metepec
Presupuesto Basado en Resultados	Mantenimiento Preventivo al equipo tecnológico municipal	1 permanente	2000 servidores públicos	Servidores Públicos del Ayuntamiento de Metepec
Plan de Desarrollo Municipal	Feria de Ciencia y Tecnología	1	2,000 habitantes	Metepec
Decide Metepec Pintar tus Ideas	Murales pictóricos	12	3,076 alumnos y 161 docentes	Comunidad estudiantil
Decide Metepec Modelar Tus Ideas a través del Barro	Talleres de Modelado en Barro	12	3,076 alumnos y 161 docentes	Comunidad estudiantil
Becas Escolares	Programa de Becas Educativas para los niveles de primaria, secundaria, medio superior, superior y posgrado.	9998	4,072 alumnos	
Bibliotecas	Atención a Usuarios	15	69869	Barrio de Coaxustenco Santiaguito Pueblo de San Bartolomé Tlaltelulco San Jerónimo Chichahualco San Lorenzo Coacalco San Lucas Tunco San Miguel Totocuitlapilco San Sebastián y Santa María Magdalena Ocotitlán Colonia El Hípico y Luisa I. Campos de Jiménez Cantú
Día del Niño	Donación de juguetes educativos	414563.5	6,110 alumnos	Se beneficio a 9 preescolares, 15 primarias y tres Centros de Atención Múltiple
Equipamiento de escuelas públicas (donaciones)	102 sillas plegables, 50 sillas infantiles, 11 cubetas de pintura, 4 mesas y sillas de posicionadoras y 7 rollos de malla ciclónica	412460.73	3,118 alumnos y docentes	cinco jardines de niños, tres primarias, 5 supervisiones y coordinaciones generales
Preparatoria Abierta	Obtención de certificados de Preparatoria	10	10	Jóvenes y adultos hasta 60 años
Alfabetización y Rezago Educativo	Coadyuvar a disminuir el rezago educativo entre los habitantes del municipio	577	577 certificados	Jóvenes y adultos mayores de 15 años en adelante
Servicio Social y Prácticas Profesionales	Obtención de cartas y Aceptación	262	262	Jóvenes de nivel medio superior técnico y superior
Servicio Social y Prácticas Profesionales	Obtención de cartas y Liberación	175	175	Jóvenes de nivel medio superior técnico y superior

## ANEXO II - OBRAS, ACCIONES Y BENEFICIARIOS

### A3 Cultura Física y Deporte

Tema	Obra / Acción / Política Pública	Cantidad	Número de beneficiarios	Comunidad beneficiada
Entrega de becas de apoyo para el uso de multideportivos	Beca	422	4	AGRICOLA BELLAVISTA
	Beca		6	BO COAXUSTENCO
	Beca		7	BO SAN MATEO
	Beca		6	BO ESPIRITU SANTO
	Beca		5	BO SAN MIGUEL
	Beca		4	BONANZA
	Beca		13	CASA BLANCA
	Beca		2	FRCC LOS MORILLOS
	Beca		19	INFONAVIT SAN FRANCISCO
	Beca		26	IZCALLI
	Beca		15	JESUS JIMENEZ GALLARDO
	Beca		10	JORGE JIMENEZ CANTU
	Beca		43	LA MAGDALENA OCOTILÁN
	Beca		4	LA PROVIDENCIA
	Beca		14	LAS MARGARITAS
	Beca		19	LAS MARINAS
	Beca		11	RANCHO SAN LUCAS
	Beca		9	REAL DE SAN JAVIER
	Beca		68	SAN BARTOLOME TLALTELULCO
	Beca		4	SAN GASPAR TLAHUELILPAN
	Beca		11	SAN JERONIMO CHICAHUALCO
	Beca		5	SAN JORGE PUEBLO NUEVO
	Beca		4	SAN LORENZO COACALCO
	Beca		24	SAN MIGUEL TOTOCUITLAPILCO
	Beca		5	SAN SALVADOR TIZATLALLI
	Beca		34	U.H. ANDRES MOLINA ENRIQUEZ
	Beca		7	U.H. LAZARO CARDENAS
	Beca		5	VILLAS SAN AGUSTIN
Beca	8	XINANTECATL		
Beca	3	EL HIPICO		
Beca	27	SAN JOSE LA PILA		
Plan de Desarrollo Municipal	Maratón Cultura Metepec	1	4,000 personas	Metepec y Zona Metropolitana del Valle de Toluca
Compromisos de Campaña del Presidente Municipal	Gestionar ante el INBA la instalación de una escuela de iniciación artística.	3	150 alumnos	Metepec
Compromisos de Campaña del Presidente Municipal	Desarrollar y gestionar proyectos y acciones para impulsar la inclusión de las personas discapacitadas.	1	1,800 personas con debilidad visual (Total de los individuos con Discapacidad o debilidad visual que habitan en el Municipio)	Metepec
Compromisos del Presidente en los Talleres de Planeación Participativa	Gestión de una Unidad Deportiva y Casa de Cultura en la Comunidad de San Gaspar Tlahuelilpan.	1	16,000 personas de la zona oriente del Municipio	San Gaspar, San Sebastián, San Lucas Tunco
Programa Insignia	Cartelera Cultural Permanente	1	2 mil durante los primeros 100 días 10 mil a lo largo del año	Metepec y Zona Metropolitana del Valle de Toluca
Acreditaciones Premios y Certificaciones	"Premio Internacional CGLU Cultura 21"	1		Metepec
Presupuesto Basado en Resultados	Realizar exposiciones de: pinturas, fotografías, esculturas, grabados e instalaciones del municipio de Metepec y exposiciones permanentes y recorridos.	42	10000	Metepec
	Realizar actividades artísticas y culturales en los espacios culturales del municipio (Cine, Danzón, Teatro Itinerante, Domingos Culturales).	180	10000	Metepec
	Realizar Festivales Artísticos.	6	370000	Zona Metropolitana del Valle de Toluca

## ANEXO II - OBRAS, ACCIONES Y BENEFICIARIOS

Tema	Obra / Acción / Política Pública	Cantidad	Número de beneficiarios	Comunidad beneficiada
Presupuesto Basado en Resultados	Realizar concursos municipales	5		Metepec
	Realizar presentaciones de la Banda Sinfónica del municipio	86	5000	Metepec
	Realizar exposiciones de: pinturas, fotografías, esculturas, grabados e instalaciones artísticas en el municipio de Metepec.	42	8000	Zona Metropolitana del Valle de Toluca
	Actividades literarias, charlas con escritores, presentaciones de libros y cuenta cuentos.	33	2500	Zona Metropolitana del Valle de Toluca
	Publicar Revista "Guía Cultura Metepec"	5	1000	Zona Metropolitana del Valle de Toluca

## ANEXO II - OBRAS, ACCIONES Y BENEFICIARIOS

### Salud y Asistencia Social

Tema	Obra / Acción / Política Pública	Cantidad	Número de beneficiarios	Comunidad beneficiada
Alimentario	Entrega de Canastas Hortofrutícolas a población vulnerable	165000	30081	Todo el territorio municipal.
Alimentario	Instalación del Mercado a bajo costo	360	N/A	35 Comunidades y 40 puntos que son: Fuentes de San Gabriel, en los Barrios de Santiaguito, de Coaxustenco, de Santa Cruz Ocotitlán, en la Municipal, Agrícola Álvaro Obregón, Agrícola Bellavista, Agrícola Fco. I. Madero, Agrícola Lázaro Cárdenas, Fracc. Casa Blanca, Jorge Jiménez Cantú, La Providencia, en los Izcalli Cuauhtémoc I, III y V, en la Jesús Jiménez Gallardo, Las Haciendas, Las Marinas, en Rancho San Francisco, en Real de San Javier, en La Pila, en los pueblos de San Bartolomé Tlaltelulco, San Francisco Coaxusco, San Gaspar Tlahuelilpan, San Jerónimo Chichahualco, San Jorge Pueblo Nuevo, San Lorenzo Coacalco, San Lucas Tunco, San Miguel Totocuitlapilco, San Salvador Tizatllali, San Sebastián, Santa María Magdalena Ocotitlán, en las U.H. Tollocan II, en la Andrés Molina Enríquez, la Hortaliza y Rancho San Lucas
Promoción de Valores	Actividades lúdicas: Teatro guiñol, Rally, cuenta Cuentos, Curso y Pláticas de promoción de valores.	80	4592	46 comunidades del municipio.
Atender y operar las acciones de asistencia social y servicios comunitarios de la juventud	Entrega de tarjetas de descuento	25	5,000 jóvenes	Diferentes escuelas del municipio
Realización de Jornadas de interés social de apoyo a la juventud	Jornadas de interés social	7	2,635 jóvenes	Diferentes comunidades del municipio
Atención Ciudadana	Gestor Social En conjunto con la Coordinación de Gobierno electrónico.	4113	N/A	Alcance: todas las colonias, barrios y fraccionamientos del municipio de Metepec.
Metepec sin Hambre	Comedores Comunitarios (seguimiento)	20 comedores	N/D	1) Fraccionamiento las Marinas. 2) Pueblo de San Bartolomé Tlaltelulco. 3) Pueblo de San Bartolomé Tlaltelulco. 4) Pueblo de San Lucas Tunco. 5) Colonia El Hípico. 6) Colonia Doctor Jorge Jiménez Cantú. 7) Pueblo de Santa María Magdalena Ocotitlán. 8) Pueblo de San Gaspar Tlahuelilpan. 9) Pueblo de San Jorge Pueblo Nuevo. 10) Pueblo de San Salvador Tizatllali. 11) Pueblo de San Jerónimo Chichahualco. 12) Pueblo de San Miguel Totocuitlapilco. 13) Unidad Habitacional Andrés Molina Enríquez. 14) Fraccionamiento Las Margaritas. 15) Pueblo de San Bartolomé Tlaltelulco.

## ANEXO II - OBRAS, ACCIONES Y BENEFICIARIOS

Tema	Obra / Acción / Política Pública	Cantidad	Número de beneficiarios	Comunidad beneficiada
Metepec sin Hambre	Comedores Comunitarios (seguimiento)	20 comedores	N/D	16) Pueblo de Santa María Magdalena Ocotitlán (Barrio de Santa Cruz Ocotitlán). 17) Pueblo de San Sebastián. 18) Pueblo de San Lorenzo Coacalco. 19) Colonia Agrícola Lázaro Cárdenas. 20) Colonia Agrícola Francisco I. Madero.
Programas asistenciales	Seguro de Vida para Jefas de Familia	6,701 seguros acumulados 58 beneficiarios menores de 23 años de edad 388 incorporaciones (Enero-Junio 2016)	6,701 beneficiadas en vida con póliza de seguro y 58 beneficiarios menores de 23 años de edad atendidos con el Seguro de Vida	Todo el municipio
Programas asistenciales	Pensión para Adultos Mayores	7,276 pensiones	7,276 beneficiados	Todo el municipio
Programas asistenciales	Programa de Abasto Social de leche LICONSA	15 tiendas operando en Metepec, Estado 2 tiendas re aperturadas en 2016. 6,572 familias atendidas 14,410 beneficiarios atendidos 224,120 dotaciones (litros) entregados	6,572 familias atendidas; 14,410 beneficiarios atendidos; 224,120 dotaciones (litros) entregados	1) Agrícola Francisco I. Madero. 2) Barrio de San Miguel. 3) Fraccionamiento Casa Blanca. 4) Fraccionamiento Fuentes de San Gabriel. 5) Rancho San Francisco. 6) Colonia Jesús Jiménez Gallardo. 7) Pueblo de Santa María Magdalena Ocotitlán. 8) Colonia Jorge Jiménez Cantú. 9) Pueblo de San Bartolomé Tlaltelulco. 10) Pueblo de San Gaspar Tlahuelilpan. 11) Pueblo de San Jerónimo Chicahualco. 12) Unidad Habitacional Andrés Molina Enríquez. 13) Pueblo de San Miguel Totocuitlapilco. 14) Pueblo de San Salvador Tizatlalli. 15) Pueblo de San Sebastián.
Programas asistenciales	Filtros Potabilizadores de Agua	500 Filtros	500 Familias	1) San Gaspar Tlahuelilpan 2) San Bartolomé Tlaltelulco 3) Santa María Magdalena Ocotitlán 4) San Jorge Pueblo Nuevo 5) San Sebastián
Programas asistenciales	Estufas Ecológicas de Leña y Gas	400 gas 150 leña	550 Familias	1) Santa María Magdalena Ocotitlan 2) La Michoacana 3) San Jorge Pueblo Nuevo 4) San Bartolomé Tlaltelulco 5) San Gaspar Tlahuelilpan 6) San Miguel Totocuitlapilco 7) San Sebastian
Promoción a la Participación Comunitaria	Elección de Delegados	1	Todo el municipio	Todo el municipio
Promoción a la Participación Comunitaria	Encuentro con Delegados	3	52 Delegaciones	Todo el municipio
Promoción a la Participación Comunitaria	Campañas Comunitarias	22	22 Delegaciones	Todo el municipio
Promoción a la Participación Comunitaria	Premio Municipal de la Juventud	110 jóvenes	12 Ganadores	Todo el municipio

## ANEXO II - OBRAS, ACCIONES Y BENEFICIARIOS

Tema	Obra / Acción / Política Pública	Cantidad	Número de beneficiarios	Comunidad beneficiada
Promoción de la salud	Otorgar consultas médicas en consultorio fijo a la población de escasos recursos del municipio	28000 Consultas	28000 Personas	Todo el municipio
	Jornadas medico asistenciales	48 Jornadas	668 Beneficiarios	Todo el municipio
	Otorgar tratamientos en consultorio fijo a la población de escasos recursos del municipio	6800 Tratamientos	5200 Personas	Todo el municipio
	Impartir pláticas de odontología preventiva, tanto a público cautivo (escuelas y padres de familia), como a población abierta	1000 Platicas	15000 Personas	Todo el municipio
	Aplicar flúor a menores escolares en consultorios fijos	8000 Fluorizaciones	12700 Personas	Todo el municipio
	Otorgar consultas odontológicas a la población de escasos recursos del municipio	5200 Consultas	5200 Personas	Todo el municipio
	Capacitar a madres de familia en la atención de enfermedades diarreicas agudas	288 Platicas	2100 Madres	Todo el municipio
	Otorgar consulta médica en unidad móvil a la población de escasos recursos del municipio	600 Consultas	600 Personas	Todo el municipio
	Impartir pláticas de vacunación a padres de familia	280 Platicas	1566 Personas	Todo el municipio
	Capacitar a madres de familia en la atención de infecciones respiratorias aguda	300 Platicas	2500 Madres	Todo el municipio
	Aplicar dosis de biológico del programa de vacunación universal a personas en riesgo	3000 Dosis	3000 Personas	Todo el municipio
Atención integral a la madre adolescente	Realizar detecciones oportunas de cáncer mamario	300 Exploraciones	300 Mujeres	Todo el municipio
	Brindar pláticas y orientaciones individuales y de pareja sobre planificación familiar	480 Sesiones	480 Personas	Todo el municipio
	Impartir pláticas a mujeres sobre salud reproductiva	655 Platicas	650 Mujeres	Todo el municipio
	Realizar exámenes para detección de cáncer cervicouterino	300 Citologias	300 Mujeres	Todo el municipio
Asistencia social a la juventud	Promover el servicio de orientación psicológica (SOS) entre la población en general.	24000 Orientaciones	24000 Personas	Todo el municipio
	Concientizar a padres de familia y maestros en torno a la prevención de conductas de riesgo en adolescentes y	30 Platicas	380 Padres de familia	Todo el municipio
	Impartir el curso taller guía para padres y adolescentes a padres de familia y maestros.	20 Cursos-Taller	90 Nucleos familiares	Todo el municipio
	Impartir pláticas ocasionales a adolescentes para prevenir conductas de riesgo.	40 Platicas	460 Adolescentes	Todo el municipio
	Promover los derechos de las niñas, niños y adolescentes a través de difusores infantiles municipales.	16 Platicas	170 Personas	Todo el municipio
	Integrar grupos para promover el taller de participación infantil para la promoción de los derechos de la niñez	15 Grupos	286 Personas	Todo el municipio
	Impartir sesiones del taller de participación infantil en los derechos de la niñez.	80 Sesiones	900 Personas	Todo el municipio
	Otorgar pláticas sobre la convención de los derechos a padres de familia.	20 Platicas	195 Nucleos familiares	Todo el municipio
	Llevar a cabo foros infantiles de participación dirigidos a la población en general.	2 Foros	40 Personas	Todo el municipio

## ANEXO II - OBRAS, ACCIONES Y BENEFICIARIOS

Tema	Obra / Acción / Política Pública	Cantidad	Número de beneficiarios	Comunidad beneficiada
Bienestar y orientación juvenil	Impartir el curso taller para adolescentes en población cautiva (escuelas)	80 Sesiones	122 Adolescentes	Todo el municipio
	Implementar actividades recreativas, deportivas, cívicas, culturales, beneficio colectivo y capacitación para el trabajo	10 Actividades	250 Personas	Todo el municipio
Desayunos Escolares	Distribuir desayunos escolares fríos a las escuelas beneficiadas	580536 Desayunos	2932 Alumnos	Barrio de Coaxustenco, Barrio de Santiaguito, Pueblo de San Bartolomé Tlatelulco, Pueblo de San Francisco Coaxusco, Pueblo de San Gaspar Tlahuelilpan,
	Distribuir raciones vespertinas a las escuelas beneficiadas	136422 Raciones	689 Alumnos	
Asistencia social a los adultos mayores	Operar grupos de adultos mayores en diversas comunidades del municipio	42 Grupos	1299 Adultos Mayores	Todo el municipio
	Jornadas de Promoción de Lentes a personas vulnerables	2 Jornadas	595 Beneficiarios	Todo el municipio
	Desarrollar talleres educativos, sociales, deportivos, manuales, de capacitación, dirigidos a los adultos mayores (en grupos o casas de día)	456 Talleres	17196 Adultos Mayores	Todo el municipio
	Promover la afiliación de los adultos mayores a programas federales y estatales	1804 Credenciales	1804 Adultos Mayores	Todo el municipio
	Promover paseos recreativos	53 Paseos	884 Adultos Mayores	Todo el municipio
Capacitación a personas con discapacidad	Impartir talleres de integración social para personas con discapacidad a diversos sectores de la población	9 Talleres	189 Personas	Todo el municipio
	Integrar a personas con discapacidad a las actividades recreativas o culturales.	360 Personas	360 Personas	Todo el municipio
	Impartir pláticas de prevención de la discapacidad en escuelas, a padres de familia y a la población en general	164 Pláticas	2300 Personas	Todo el municipio
	Elaborar material de difusión de los programas de PREVIDIF entre la población (trípticos, carteles,	24 Publicaciones	N/C	Todo el municipio
Atención médica y paramédica a personas con discapacidad	Otorgar consultas médicas de rehabilitación a personas con discapacidad en URIS	900 Consultas	890 Personas	Todo el municipio
	Otorgar consultas de psicología a personas con discapacidad en URIS	1000 Consultas	700 Personas	Todo el municipio
	Otorgar consultas de trabajo social a personas con discapacidad URIS	1000 Consultas	850 Personas	Todo el municipio
Atención terapéutica a personas con discapacidad	Aplicar terapias físicas, a personas con discapacidad en URIS	12900 Terapias	5350 Personas	Todo el municipio
	Aplicar terapias en programa de estimulación temprana a niños con discapacidad en URIS	850 Terapias	350 Personas	Todo el municipio
Dotación alimenticia a población marginada	Entrega de despensas CAMEX	5220 Despensas	870 Familias	Barrio de Coaxustenco, Barrio de san Mateo, Barrio de San Miguel, Barrio de santa cruz, Barrio de Santiaguito, Barrio del Espíritu
	Entrega de aves de postura	170 Paquetes	85 Familias	
Huertos Familiares	Operación de Huertos Familiares	7 Huertos	139 Familias	San Gaspar Tlahuelilpan, San Lucas Tunco, San Miguel Totocuitlapilco (CAM), San
Detención y Prevención de niños en situación de calle	Atender zonas receptoras	50 Zonas	129 Personas	san Francisco, Pueblos de San Bartolomé Tlatelulco, Pueblo de Santa maría magdalena Ocotitlán, Barrio de Coaxustenco, San
	Gestionar becas educativas a menores para que continúen sus estudios y se prevenga su situación de calle	43 Becas	43 Personas	

## ANEXO II - OBRAS, ACCIONES Y BENEFICIARIOS

Tema	Obra / Acción / Política Pública	Cantidad	Número de beneficiarios	Comunidad beneficiada
Desayuno escolar comunitario	Gestionar con DIFEM el equipamiento de los desayunadores	11 Desayunadores	n/c	Pueblo de San Miguel Totocuitlapilco, Pueblo de Santa María Magdalena Ocotitlán, Pueblo de San Jorge Pueblo Nuevo, Barrio de Coaxustenco, Unidad Habitacional Andrés Molina Enriquez, Colonia Agrícola Lázaro Cárdenas, Pueblo de San Gaspar Tlahuelilpan.
Cultura Alimentaria	Fomentar la orientación alimentaria a población abierta mediante pláticas y/o talleres	96 Palaticas	1816 Familias	Todo el municipio
Atención a víctimas por maltrato y abuso	Atender e investigar los reportes de probable maltrato recibidos en el CEPAMYF del SMDIF	220 Reportes	420 Personas	Todo el municipio
Servicios jurídico asistenciales a la familia	Asesorar jurídicamente a la población para garantizar la preservación de los derechos de las familias.	2340 Asesorias	2340 Personas	Todo el municipio
	Patrocinar jurídicamente a la población de escasos recursos en juicios de derecho familiar	188 Juicios	188 Personas	Todo el municipio
Atención educativa a hijos de madres trabajadoras	Atender a menores en centros de desarrollo infantil	275 Niños y Niñas	275 Niños y Niñas	Todo el municipio
	Atender permanentemente en estancias infantiles a hijos de madres trabajadoras en los SMDIF	154 Niños y Niñas	154 Niños y Niñas	Todo el municipio
Talleres Itinerantes	Prevenir y desalentar la callejerización infantil	21 Talleres	186 Niños y Niñas	Barrio de Coaxustenco, Barrio de San Mateo, Barrio del Espíritu Santo, Agrícola Álvaro Obregón, la Providencia, San Miguel Totocuitlapilco, Barrio de Santiaguito, Mayorazgo, Barrio de San Miguel, U.H. Andrés Molina

## ANEXO II - OBRAS, ACCIONES Y BENEFICIARIOS

### B Grupos Vulnerables

#### B1 Mujeres y equidad de género

Tema	Obra / Acción / Política Pública	Cantidad	Número de beneficiarios	Comunidad beneficiada
Acciones para sensibilizar en pro de la equidad de género y bienestar social	Talleres de autoempleo, de habilidades empresariales y de contacto con las comunidades para la prevención de accidentes y delitos.	382	6696	Municipio de Metepec
Jornadas Multiasistenciales	Jornadas	19	7195 servicios	Fraccionamiento Casa Blanca, Pueblo de San Jerónimo Chichahualco, Colonia La Michoacana, Pueblo de San Lorenzo Coacalco, Fraccionamiento de Izcalli Cuauhtémoc III, Pueblo de San Miguel Totocuitlapilco, Pueblo de San Sebastián, Pueblo de San Lucas Tunco, Pueblo de San Gaspar Tlahuelilpan y Cabecera Municipal.
Asesoría jurídica.	Asesorías	234	234	Todo el municipio.
Patrocinio de Juicios.	Patrocinios	45	45	Todo el municipio.
Asistencia legal en Ministerio Público.	Asistencias	12	12	Todo el municipio.
Cursos de capacitación en materia de Igualdad	Mesa de trabajo	10	1934	Servidoras y servidores públicos Municipales
Talleres de sensibilización.	Talleres	266	7234	Alumnos de todo el Municipio.
Terapias Psicológicas.	Terapias.	503	105	Todo el municipio.
Jornada de la Salud Mental	Conferencia	1	130	Pacientes, Estudiantes de Psicología y Servidores Públicos.

### Pilar 2 Municipio Progresista

#### B Actividades Económicas del Municipio

##### B1 Industria, Comercio y Servicios

Tema	Obra / Acción / Política Pública	Cantidad	Número de beneficiarios	Comunidad beneficiada
B.2. Industria, comercio y servicios (Mejora Regulatoria)	Modernizar y simplificar el trámite "licencia de construcción"	1 Proyecto de Gestión	Todo el municipio.	Todo el municipio
B.2. Industria, comercio y servicios (Mejora Regulatoria)	Compra de equipo informático para modernizar Centro Municipal de Atención Empresarial.	1 Compra	Todo el municipio.	Todo el municipio.
Abasto y Comercio	se entregaron durante los primeros 3 meses del año 7,212 invitaciones al comercio establecido.	2212 Invitaciones	2,212 Comerciantes	Todo el municipio.
Abasto y Comercio	Se realizaron 96 operativos nocturnos Restaurantes-Bares, tiendas de conveniencia, Taquerías y Discotecas	96 operativos nocturnos	N/A	Todo el municipio.
Abasto y Comercio	Durante el año se realizaron 11 operativos especiales de control y ordenamiento comercial	11 operativos especiales	N/A	Todo el municipio.
Abasto y Comercio	se otorgaron 2,528 renovaciones permisos en tianguis.	2,528 Permisos	2,528 Comerciantes	Todo el municipio
Abasto y Comercio	se otorgaron 100 permisos a locatarios	100 Permisos	100 Comerciantes	Todo el municipio

## ANEXO II - OBRAS, ACCIONES Y BENEFICIARIOS

### B2 Agricultura, Ganadería Forestal y Pesca

Tema	Obra / Acción / Política Pública	Cantidad	Número de beneficiarios	Comunidad beneficiada
B.3. Agricultura, ganadería forestal y pesca	Capacitación mediante el Taller: "Producción de Hortalizas Mediante Hidroponía Simplificada" "Creación de Huertos de Traspatio y Huertos Urbanos"	45 Talleres	2,177 Personas capacitadas	Santa María Magdalena Ocotitlán, Fraccionamiento Fuentes de San Gabriel, Fraccionamiento Rancho San Francisco, Colonia Agrícola Bellavista, San Gaspar Tlahuelilpan, San Jerónimo Chichahualco, Colonia La Michoacana
B.3. Agricultura, ganadería forestal y pesca	Consejo Municipal para el Desarrollo Rural Sustentable de Metepec	12 Sesiones Ordinarias	390 Asistentes	Pueblos y colonias agrícolas del Municipio
B.3. Agricultura, ganadería forestal y pesca	"Exposición Nacional Ganadera y de la Industria Pecuaria 2016"	1 Evento	175,000 Visitantes	Todo el municipio
B.3. Agricultura, ganadería forestal y pesca	1 Programa de Apoyos	6 Apoyos	1,191 personas beneficiadas	San Gaspar Tlahuelilpan, San Sebastián, San Jerónimo Chichahualco, San Lucas Tunco, San Bartolomé Tlatelulco, Santa María Magdalena Ocotitlán, San Miguel Totocuitlapilco, San Salvador Tizatlalli, San Lorenzo Coacalco. Colonia Agrícola Bellavista y Colonia Agrícola

### B3 Fomento Artesanal

Tema	Obra / Acción / Política Pública	Cantidad	Número de beneficiarios	Comunidad beneficiada
Fomento Artesanal (Compromiso)	Promoción y comercialización artesanal y alfarera	22 Exposiciones	439 artesanos	Cabecera Municipal
Fomento Artesanal (Compromiso)	Becas para los hijos de los artesanos.	2 Convenio	N/A	Cabecera Municipal
Fomento Artesanal	Actualizamos los datos del Censo Artesanal, obteniendo un diagnóstico social y económico.	1 Censo	439 Artesanos	Cabecera Municipal
Fomento Artesanal	210 apoyos para la Producción Artesanal.	210 Apoyos	210 Artesanos	Cabecera Municipal
Fomento Artesanal	Se distribuyeron 90 kits de salud ocupacional	140 Paqueta	140 Artesanos	Cabecera Municipal
Fomento Artesanal	En colaboración con FONART, se entregaron 200 lentes graduados	200 Lentes	200	N/A
Fomento Artesanal	Cuarto Concurso Nacional de Alfarería "Árbol de la Vida"	1 Concurso	N/A	N/A
Fomento Artesanal	Se otorgaron todas las facilidades para que los artesanos asistieran al 40° Concurso Nacional de Cerámica en Tlaquepaque y Tonalá	1 Concurso	44 Artesanos	N/A
Fomento Artesanal	Galardón CatrinArte	1 Concurso	41 Artesanos	N/A
Fomento Artesanal	Artesanos 2.0	1 Programa	57 Talleres	Cabecera Municipal
Fomento Artesanal	Quemas de piezas artesanales.	3,443 Piezas artesanales	52 Artesanos	N/A

### C Empleo

Tema	Obra / Acción / Política Pública	Cantidad	Número de beneficiarios	Comunidad beneficiada
C. Empleo	Jornadas laborales denominadas "Lunes de empleo"	39 Jornadas	902 Buscadores de empleo	Todo el municipio
C. Empleo	Jornadas Multiasistenciales	1 Programa	192 Buscadores de empleo	Todo el municipio
C. Empleo	Ferías de empleo	3 Ferias	2,524 Buscadores de Empleo	Todo el municipio
C. Empleo	"Impulsar la inclusión laboral de las personas con discapacidad"	3 Ferias	441	Todo el municipio
C. Empleo	"Empresa Incluyente-Gilberto Rincón Gallardo".	1 Programa	20 Empresas	N/A
C. Empleo	Cursos de capacitación	2 Cursos	65	Todo el municipio

## ANEXO II - OBRAS, ACCIONES Y BENEFICIARIOS

D Servicios Públicos

D1 Agua Potable

Tema	Obra / Acción / Política Pública	Cantidad	Número de beneficiarios	Comunidad beneficiada
"Yo decido cuidar el agua"	Acción	1	2550 Personas directamente	Todas las colonias y barrios del municipio
Administración de redes de Drenaje	Desazolve de redes de drenaje	418 KM	227817	Municipio de Metepec
Pozo No. 37	Mantenimiento a Equipo de bombeo tipo sumergible.	296930.3	2574	Col. Michoacana y San Jorge Pueblo Nuevo
	Mantenimiento preventivo de transformador trifásico para subestación tipo poste de 112.5 KVA "Suroeste"	112230		
Pozo No. 9	Mantenimiento a Equipo de bombeo tipo sumergible.	194200.24	15683	Izcalli Cuauhtémoc I, II, III, IV, V, VI, Rancho San Lucas, Col. Rincón Colonial
Pozo No. 28	Mantenimiento a Pozo profundo y Equipamiento Electromecánico Bomba 50 H.P.	218616.08	2940	Xinantecatl y Col. Municipal
Pozo No. 26	Mantenimiento a Equipo de bombeo tipo sumergible del pozo número 26.	379347.84	16140	Villas Alteza, La Magdalena Ocotlán, Fracc. Luisa Isabel Campos, Fracc. Las Margaritas, U.H Juan Fernández Albarrán, Las Jaras, Jiménez Gallardo y Jiménez Cantú
Pozo No. 13	Mantenimiento a Equipo de bombeo tipo sumergible.	127716	12890	Pilares
	Mantenimiento a la Subestación eléctrica tipo pedestal del pozo número 13 "Pilares"	168400		
Pozo No. 12	Mantenimiento a Pozo profundo y Equipamiento Electromecánico Bomba 100 H.P.	579976.8	10629	Casa Blanca y La Providencia
Pozo No. 4	Mantenimiento a Equipo de bombeo tipo vertical.	490348.7	11956	U.H Andrés Molina Enríquez, San José la Pila y Bellavista
Pozo No. 41	Mantenimiento a Equipo de bombeo tipo sumergible.	369917.04	3954	Av. Adolfo López Mateos, Los Castaños, Rancho Las Palomas, La Virgen.
Pozo No. 25	Mantenimiento a Equipo de bombeo tipo sumergible.	96641.92	4460	Col. Solidaridad Electricistas, Juan Fernández Albarrán, Fracc. Nogales y Fracc. Real de San Javier.
Pozo No. 15	Mantenimiento Preventivo e Instalación de bomba Sumergible.	260958.7	2452	U.H. Tollocan II Arcos I Arcos II
	Mantenimiento a la Subestación eléctrica tipo pedestal.	107334.8		
Pozo No. 24	Mantenimiento a Equipo de bombeo tipo sumergible.	463927.15	4738	Col. Las Haciendas Hípico Col. La Purísima Col. Rancho La Purísima
	Mantenimiento a la Subestación eléctrica tipo pedestal del pozo número 24 "Las Haciendas"	170696.32		
Pozo No. 3	Mantenimiento a la Subestación eléctrica tipo pedestal.	108228	9518.25	Barrio de Coaxustenco, Espíritu Santo, San Mateo, San Miguel, Santa Cruz, Santiaguito y U.H. Mayorazgo
	Mantenimiento a Equipo de bombeo tipo sumergible de 125 HP "Costco"	248157.64		
	Mantenimiento a la subestación eléctrica tipo pedestal, por descargas electroestáticas donde se cambiaron 16 aisladores, de 150 KVA "Costco"	84941		
Pozo No. 7	Cambio de Apartarayos del pozo 7 "Issemyn la Providencia"	31250.4	2031	U.H Issemyn la Providencia
Pozo No. 15	Cambio de Apartarayos del pozo 15 "Tollocan II"	20810.4		U.H. Tollocan II Arcos I Arcos II
Pozo No. 16	Cambio de Apartarayos del pozo 16 "Francisco I. Madero"	31250.4	3199	Col. Francisco I. Madero
Pozo No. 17	Cambio de Apartarayos del pozo 17 "Asunción"	20810.4	5573	Residencial la Asunción, Col. Nueva San Luis, La Asunción, Col. Bellavista, Agrícola Lázaro Cárdenas

## ANEXO II - OBRAS, ACCIONES Y BENEFICIARIOS

Tema	Obra / Acción / Política Pública	Cantidad	Número de beneficiarios	Comunidad beneficiada
TANQUE EL CASTAÑO	Rehabilitación de Bomba vertical de 10 HP. (1 paso) del tanque elevado número 84 "Castaño"	96210.4	3954	Av. Adolfo López Mateos, Los Castaños, Rancho Las Palomas, La Virgen.
	Rehabilitación de Bomba vertical de 10 HP. (2 paso) del tanque elevado número 84 "Castaño"	107880		
Pozo No. 20	Mantenimiento preventivo de transformador trifásico para subestación tipo poste de 30 KVA "San Sebastian"	95874	3036	San Sebastián
Pozo No. 21	Mantenimiento preventivo de transformador trifásico para subestación tipo poste de 112.5 KVA "San Lucas Tunco"	97416.8	2981	San Lucas Tunco
Pozo No.26	Mantenimiento a Equipo de bombeo tipo sumergible, así como suministro de camisa y desarenador de 125 HP "Las Palomas"	289997.68	16140	Villas Alteza, La Magdalena Ocotlán, Fracc. Luisa Isabel Campos, Fracc. Las Margaritas, U.H Juan Fernández Albarrán, Las Jaras, Jiménez Gallardo y Jiménez Cantú
Pozo No. 30	Mantenimiento preventivo de transformador trifásico para	90645.88	5369	San Carlos I y San Francisco Coaxusco
Pozo No. 32	Mantenimiento preventivo de transformador trifásico para subestación tipo poste de 112.5 KVA "Inf. San Gabriel"	83694	6826	Inf. San Gabriel
Pozo No. 33	Mantenimiento a equipo de bombeo tipo sumergible de 40 HP "San Carlos II"	245172.03	1600	San Carlos II
Pozo No. 22	Mantenimiento a equipo de bombeo tipo sumergible de 125 HP "La vialidad"	285536.32	16206.75	Barrio de Coaxustenco, Espíritu Santo, San Mateo, San Miguel, Santa Cruz, Santiaguito y U.H. Mayorazgo
Pozo No. 05	Mantenimiento a equipo de bombeo tipo sumergible de 100 HP	123785.92	18481	Inf. San Francisco I y II
		6098903.16	183331	
Fugas de agua potable	Atención de fugas de agua potable	1200	183169	Cobertura del OPDAPAS Metepec (sin incluir Comités Independientes)

### E Abasto y Comercio

Tema	Obra / Acción / Política Pública	Cantidad	Número de beneficiarios	Comunidad beneficiada
E. Abasto y comercio.	Pintura del inmueble del mercado de antojitos conocido como "Rincón del Hambre"	1 Apoyo	24 Comerciantes de alimentos, pertenecientes a la "Asociación de Comerciantes de Antojitos Mexicanos Puestos Semifijos Parque Juárez, A.C."	Comerciantes de alimentos, pertenecientes a la "Asociación de Comerciantes de Antojitos Mexicanos Puestos Semifijos Parque Juárez, A.C."
E. Abasto y comercio	Entrega de materiales para la rehabilitación de los sanitarios del Tianguis de Casa Blanca	1 Apoyo	22 comerciantes del Tianguis de Casa Blanca	Fraccionamiento Casa Blanca

## ANEXO II - OBRAS, ACCIONES Y BENEFICIARIOS

F Infraestructura de comunicación terrestre

FI Construcción de Calles

Tema	Obra / Acción / Política Pública	Inversión	Número de beneficiarios	Comunidad beneficiada
Programa anual de obra 2016	Pavimentación del camino viejo de San Miguel Totocuitlapilco a san Bartolomé Tlaltelulco (Por iniciar)	19780000	7157	Pueblo de San Miguel Totocuitlapilco
	Mejoramiento de la vivienda con cuarto dormitorio. (Obra Directa)(En proceso)	4085000	6607	Pueblo de San Bartolomé Tlaltelulco
	Mejoramiento de la vivienda con cuarto dormitorio. (Obra Directa)(En proceso)	3087500	6094	Pueblo de San Gaspar Tlahuelilpan
	Mejoramiento de la vivienda con cuarto dormitorio. (Obra Directa)(Por iniciar)	950000	1156	Pueblo de San Jorge Pueblo Nuevo
	Mejoramiento de la vivienda con cuarto dormitorio. (Obra Directa)(En proceso)	1900000	7157	Pueblo de San Miguel Totocuitlapilco
	Mejoramiento de la vivienda con cuarto dormitorio. (Obra Directa)(En proceso)	950000	2846	Pueblo de San Sebastián
	Mejoramiento de la vivienda con cuarto dormitorio. (Obra Directa)(En proceso)	3322220	4312	Pueblo de Santa María Magdalena Ocotitlán
	Mejoramiento de la vivienda con piso firme. (Obra Directa)(Por iniciar)	65280	24170	Pueblos de San Bartolomé Tlaltelulco, San Gaspar Tlahuelilpan, San Miguel Totocuitlapilco y Santa María Magdalena Ocotitlán
	Mejora y equipamiento de cocina comedor en el Preescolar "Eulalia Guzmán Barrón". (Obra Directa)(Por iniciar)	460000	1156	Pueblo de San Jorge Pueblo Nuevo
	Mejora de aulas y de sanitarios en el preescolar Estatal, Lic. Adolfo López Mateos, (Obra Complementaria)(Por iniciar)	1175000	2846	Pueblo de San Sebastián
	Mejora en aulas y construcción de aula, en el preescolar Estatal Laura Méndez de Cuenca, (Obra Complementaria)(Por iniciar)	805000	6094	Pueblo de San Gaspar Tlahuelilpan
	Mejora de la barda perimetral de la escuela primaria Estatal José María Morelos y Pavón, (Obra Complementaria)(Por iniciar)	200000	6607	Pueblo de San Bartolomé Tlaltelulco
	Pavimentación con Concreto Hiraúlico, de la Calle Francisco I. Madero entre Matamoros y Miguel Hidalgo y Costilla, (Obra Complementaria)(Por iniciar)	840000	6607	Pueblo de San Bartolomé Tlaltelulco
	Pavimentación de la Calle Libertad entre Miguel Hidalgo y Costilla y Asfalto existente, (Obra Complementaria)(Por iniciar)	575000	4312	Pueblo de Santa María Magdalena Ocotitlán
	Adoctrado de la Calle Oaxaca entre Celaya y Queretaro, (Obra Complementaria)(Por iniciar)	1758999.6	6094	Pueblo de San Gaspar Tlahuelilpan
	Readoctrado de la Calle Pedro Ascencio entre Melchor Ocampo y Benito Juárez (En proceso)	986790	11268	Barrio de San Mateo y Barrio de Santa Cruz
	Readoctrado de la Calle Matamoros entre José María Morelos y Benito Juárez (En proceso)	3197450	6132	Barrio de San Mateo
	Repavimentación de la Calle Galeana entre Paseo San Isidro y Calle Mariano Matamoros (Primera Etapa)(Por iniciar)	1605225	11268	Barrio de San Mateo y Barrio de Santa Cruz
	Readoctrado de la Calle Vicente Guerrero entre Paseo San Isidro y Calle Vicente Villada (Primera Etapa)(Por iniciar)	827355	2084	Barrio de Santiaguito
	Readoctrado de la Calle Miguel Hidalgo entre Paseo San Isidro y Calle Pedro Ascencio (En proceso)	877659.8	5136	Barrio de Santa Cruz

## ANEXO II - OBRAS, ACCIONES Y BENEFICIARIOS

Tema	Obra / Acción / Política Pública	Inversión	Número de beneficiarios	Comunidad beneficiada
Programa anual de obra 2016	Repavimentación de Circuito Cuauhtémoc entre Calle Camelias y Vialidad Adolfo López Mateos (Terminada)	1235435	3384	Fraccionamiento Izcalli Cuauhtémoc I
	Remodelación del Mercado de Zona Infonavit San Gabriel (Terminada)	2294000	6662	Fraccionamiento Fuentes de San Gabriel
	Remodelación del Mercado "Mario Ramón Beteta" (Terminada)	1849276.54	6640	Unidad Habitacional Andrés Molina Enríquez.
	Readcretado de la Calle Lerdo de Tejada Entre 5 de Mayo y Calle Vicente Guerrero (Terminada)	1280000	3277	Barrio de Coaxustenco
	Trabajos de Bacheo por Contrato en Diversas Localidades del Municipio (Terminada)	2500000	214162	Municipio de Metepec
	Readcretado de la Calle Melchor Ocampo entre las Calles Benito Juárez a Mariano Matamoros y entre Callejon Melchor Ocampo y Calle el Canal (En proceso)	2628533.31	14403	Barrios de San Mateo, Santa Cruz y Espíritu Santo
	Readcretado de la Calle 5 de Mayo entre las Calles Paseo San Isidro e Ignacio Allende y entre Calle Ezequiel Capistran y Lerdo de Tejada (Terminada)	2281783.31	14545	Barrios de Coaxustenco, San Mateo y Santa Cruz
	Adcretado de la calle Ignacio Allende entre calle Ignacio Comonfort y calle Morelos (Terminada)	640000	5136	Barrio de Santa Cruz
	Adcretado de la privada de Aldama de Juan Aldama a final de la calle y continuación de adcretado de la privada Hermenegildo Galeana de Hermenegildo Galeana a final de la calle (Terminada)	855000	3034	Barrio de San Miguel
	Construcción de Techumbre en la Escuela Secundaria Guadalupe Victoria no. 207 (En proceso)	950000	9981	Pueblo de San Jerónimo Chichahualco
	Pavimentación de la calle Nicolás Bravo, entre Ignacio Allende y Circuito Metropolitano Exterior (Primera Etapa)(Terminada)	1300000	7157	Pueblo de San Miguel Totocuitlapilco
	Construcción de Techumbre en la Escuela Primaria Ignacio Zaragoza (Terminada)	820451.484	2846	Pueblo de San Sebastián
	Ampliación del Dictamen del Estudio de Mecánica de Suelos y Elaboración del Estudio de Geofísica por el método Dipolo Dipolo del Teatro al Aire libre (Terminada)	158700	3135	Barrio del Espíritu Santo, Cabecera Municipal
	Construcción de Guarniciones y banquetas en la Avenida Paseo de la Asunción, entre Avenida Adolfo López Mateos y Antiguo camino a Lerma (Terminada)	2338723.21	1009	Colonia Agrícola Bellavista
	Rehabilitación de fachadas del primer cuadro del Pueblo de San Miguel Totocuitlapilco (En Proceso)	4775300	7157	Pueblo de San Miguel Totocuitlapilco
	Rehabilitación de fachadas del primer cuadro del Pueblo de San Jerónimo Chichahualco (En proceso)	2226000	9981	Pueblo de San Jerónimo Chichahualco
	Pavimentación de la Calle Felipe Villameres entre Calle Independencia al Cadenamiento 0+142 (Terminada)	707345.21	2846	Pueblo de San Sebastián
	Mejoramiento de la Imagen Urbana de la Unidad Habitacional Juan Fernández Albarrán (En proceso)	1750000	214162	Municipio de Metepec
	Mejoramiento de la Imagen Urbana de la Unidad Habitacional Isidro Fabela (En proceso)	3139463.48	214162	Municipio de Metepec
	Mejoramiento de la Imagen Urbana de la Unidad Habitacional La Hortaliza. (En proceso)	1750000	214162	Municipio de Metepec

## ANEXO II - OBRAS, ACCIONES Y BENEFICIARIOS

Tema	Obra / Acción / Política Pública	Inversión	Número de beneficiarios	Comunidad beneficiada
Programa anual de obra 2016	Dictamen Estructural y Ampliación del Dictamen del Estudio de Mecánica de Suelos y Elaboración del Estudio de Geofísica por el método Dipolo Dipolo del Modelo de Intervención Contra Adicciones (En proceso)	278700	4217	Fraccionamiento Las Marinas
	Supervisión externa para la obra por encargo denominada: Convenio de Coordinación para el Otorgamiento de un Subsidio en Materia de Desarrollo de Destinos Turísticos Diversificados. (Teatro Quimera en Metepec). (Obra Nueva)(En proceso)	1500000	3135	Barrio del Espíritu Santo, Cabecera Municipal
	Construcción de Techumbre en Canchas Multiusos (En proceso)	1900000	4312	Pueblo de Santa María Magdalena Ocotitlán.
	Repavimentación de la calle Pedro Ascencio entre 1ro de Mayo y Privada Valle de Tenango (En proceso)	3622500	6132	Barrio de San Mateo
	Adocretado y construcción de guarniciones y banquetas de la calle Francisco González Bocanegra entre camino a San Felipe y Cerrada Niños Héroes (Terminada)	1253000	5136	Barrio de Santa Cruz Ocotitlán
	Repavimentación de la Calle cerrada de los Olivos entre Paseo Álamos y Paseo Prado Norte (Terminada)	796500	7740	Fraccionamiento Casa Blanca
	Adocretado de la Cerrada Nicolás Bravo entre calle Nicolás Bravo al cadenamiento 0+095 (Terminada)	427500	1730	Fraccionamiento Rancho San Lucas
	Pavimentación, construcción de guarniciones y banquetas de Prolongación Durazno, entre Adolfo López Mateos y cadenamiento 0+200. (En proceso)	1423500	3939	Pueblo de San Salvador Tizatllali
	Readocretado de la calle Moctezuma entre Vicente Guerrero y Calle Leona Vicario (En proceso)	2477000	20231	Barrio de Coaxustenco, y Fraccionamiento Rancho San Francisco
	Rehabilitación y Equipamiento del Parque Rancho San Lucas (En proceso)	2500000	1730	Fraccionamiento Rancho San Lucas
	Pavimentación con concreto hidráulico de la calle Leona Vicario entre Ignacio Comonfort y Benito Juárez (Obra Nueva) Metepec (En proceso)	21278700	3277	Barrio de Coaxustenco
	Pavimentación con concreto hidráulico en la calle Sebastián Lerdo de Tejada entre 5 de mayo e Ignacio Comonfort (Obra Nueva) Metepec (Por iniciar)	4695300	3277	Barrio de Coaxustenco
	Pavimentación con Concreto Hidráulico en calle Mariano Matamoros entre José Ma. Morelos y 5 de mayo (Obra Nueva) Metepec (Por iniciar)	4545450	6132	Barrio de San Mateo
	Pavimentación con concreto hidráulico en calle Vicente Villada entre 5 de mayo y calle Vicente Guerrero (Obra Nueva) Metepec (Por iniciar)	4445550	2084	Barrio de Santiaguito
	Construcción, equipamiento y trabajos diversos del Comedor Escolar en la Primaria "Gral. Ignacio Zaragoza". (Obra Directa)(Por iniciar)	1224375.63	2846	Pueblo de San Sebastián
Construcción, equipamiento y trabajos diversos del Comedor comunitario. (Obra Directa)(Por iniciar)	1224375.64	6094	Pueblo de San Gaspar Tlahuelilpan	
Construcción, equipamiento y trabajos diversos del Comedor Escolar en el Jardín de Niños "Adolfo López Mateos". (Obra Directa)(Por iniciar)	1157500	2846	Pueblo de San Sebastián	

## ANEXO II - OBRAS, ACCIONES Y BENEFICIARIOS

Tema	Obra / Acción / Política Pública	Inversión	Número de beneficiarios	Comunidad beneficiada
Programa anual de obra 2016	Construcción, equipamiento y trabajos diversos del Comedor Comunitario. (Obra Directa)(Por iniciar)	1247236.85	7157	Pueblo de San Miguel Totocuitlapilco
	Mejora y equipamiento del Comedor Escolar en la Primaria "Henry Ford No. 25". (Obra Directa)(Por iniciar)	137000	4312	Pueblo de Santa María Magdalena Ocotitlán
	Rehabilitación de la Biblioteca "Lic. César Camacho Quiroz". (Obra Complementaria)(Por iniciar)	162026.03	7157	Pueblo de San Miguel Totocuitlapilco
	Rehabilitación de drenaje sanitario en la Privada Santa Elena. (Obra Directa)(Por iniciar)	192000	1156	Pueblo de San Jorge Pueblo Nuevo
	Construcción de red de drenaje Sanitario en la Privada el Arenal. (Obra Directa)(Por iniciar)	155405.92	6607	Pueblo de San Bartolomé Tlaltelulco
	Bacheo con mezcla asfáltica en frío (En proceso)	500000		
	Bacheo con mezcla asfáltica en caliente (En proceso)	3100000		
	Retención del 1% del monto total asignado a Proyectos de Desarrollo Regional para su administración aplicada por la Secretaría de Hacienda y Crédito Público.	550000		
	Retención del uno al millar para la Auditoría Superior de la Federación, para su fiscalización.	55000		
	2% PRODIM	423212.62		
	3% Gastos Indirectos	216013.5		
Obra por encargo	Convenio de Coordinación para el Otorgamiento de un Subsidio en Materia de Desarrollo de Destinos Turísticos Diversificados. (Teatro Quimera en Metepec). (Obra Nueva)(En proceso)	99000006	214162	Municipio de Metepec

## ANEXO II - OBRAS, ACCIONES Y BENEFICIARIOS

### G Infraestructura de Movilidad y Apoyo al Transporte

Tema	Obra / Acción / Política Pública	Cantidad	Número de beneficiarios	Comunidad beneficiada
G. Movilidad y apoyo al transporte.	Consejo Municipal de Transporte Público de Metepec	2 Sesiones y/o mesa de trabajo	N/A	Sector Transporte Público de Pasajeros
G. Movilidad y apoyo al transporte.	Capacitación a prestadores de transporte público en su modalidad de taxi.	3 Capacitación	62 operadores de taxi	Sector Transporte Público de Pasajeros
Transporte Público de Pasajeros	Taxi Seguro Feria San Isidro 2016	1 Convocatoria	54 operadores de taxi	Sector Transporte Público de Pasajeros

### H Asentamientos Humanos

Tema	Obra / Acción / Política Pública	Cantidad	Número de beneficiarios	Comunidad beneficiada
Regularización de la Tenencia de la Tierra " Unidad Habitacional Villas de Metepec"	Firma de Convenios	1	140	Unidad Habitacional Villas de Metepec
Regularización de la Tenencia de la Tierra " Coordinación de Acciones IMEVIS- H. Ayuntamiento"	Firma de Convenios	1		Todo el Municipio
Regularización de la Tenencia de la Tierra Pequeña propiedad	Inmatriculaciones Administrativas	120	120	Todo el Municipio
Regularización de la Tenencia de la Núcleos	Títulos de Propiedad	200	200	Ejido Villas de Metepec
Obligaciones derivadas de la autorización del conjunto urbano "Los Castaños" (entregada)	Obra aula didáctica	1	504	Colonia Municipal
Obligaciones derivadas de la autorización del conjunto urbano "Los Castaños" (entregada)	Obra aula didáctica	2	6094	Pueblo de San Gaspar Tlahuallipan
Obra derivada de pago de obligaciones derivadas de la autorización del conjunto urbano "Hacienda San Antonio" (entregada)	Obra aula didáctica	1	6607	Pueblo de San Bartolomé Tlaltelulco
Obra derivada de pago de obligaciones derivadas de la autorización del conjunto urbano "Hacienda San Antonio" (entregada)	Obra aula didáctica	2	7157	Pueblo de San Miguel Totocuitlapilco
Obra derivada de pago de obligaciones derivadas de la autorización del conjunto urbano "Foresta" (entregada)	Obra aula didáctica	2	1134	Col. Álvaro Obregón
Obra derivada de pago de obligaciones derivadas de la autorización del conjunto urbano "Foresta" (pendiente de inicio de obra)	Obra Biblioteca y Juegos Infantiles	1	4217	Fraccionamiento las Marinas
Obra derivada de pago de obligaciones derivadas de la autorización del conjunto urbano "Portofino Royal Contry Club" (en proceso de autorización por el GEM)	Obra aula didáctica	1	2011	La Providencia
Obra derivada de pago de obligaciones derivadas de la autorización del conjunto urbano "Portofino Royal Contry Club" (en proceso de autorización por el GEM)	Obra aula didáctica	1	7157	Barrio de San Miguel
Obra derivada de pago de obligaciones derivadas de la autorización del conjunto urbano "Portofino Royal Contry Club" (en proceso de autorización por el GEM)	Obra aula didáctica	3	2041	Agrícola Francisco I. Madero

## ANEXO II - OBRAS, ACCIONES Y BENEFICIARIOS

Tema	Obra / Acción / Política Pública	Cantidad	Número de beneficiarios	Comunidad beneficiada
Obra derivada de pago de obligaciones derivadas de la autorización del conjunto urbano "Portofino Royal Contry Club" (en proceso de autorización por el GEM)	Obra aula didáctica	1	6696	Jesús Jiménez Gallardo
Obra derivada de pago de obligaciones derivadas de la autorización del conjunto urbano "Portofino Royal Contry Club" (en proceso de autorización por el GEM)	Obra aula didáctica	3	6696	Jesús Jiménez Gallardo

### I Imagen Urbana y Turismo

Tema	Obra / Acción / Política Pública	Cantidad	Número de beneficiarios	Comunidad beneficiada
Plan de Desarrollo Municipal	Asistir a ferias y exposiciones para la promoción del Pueblo Mágico de Metepec:	3 Ferias o Exposiciones de promoción turística	Todo el municipio	Todo el municipio
Plan de Desarrollo Municipal	Gestión para la solicitud de apoyo para la construcción del Teatro Quimera en colaboración con SECTUR Estatal	1 Gestión	Todo el Municipio	Todo el municipio
Programa Insignia	Corredor Turístico del Pueblo Mágico de Metepec	1 Programa	57 talleres	Cabecera Municipal
I. Imagen Urbana y Turismo	Construcción del Módulo de Interpretación Turístico Artesanal.	1 Módulo	Todo el Municipio	Todo el municipio
	Cursos "Cultura turística" y "Brindemos Servicios de Calidad".	2 Curso	22 Prestadores de Servicios Turísticos	N/A
	Mesero Responsable	1 Programa	280 Meseros	N/A
	Recorridos Turísticos	1 Programa	620 visitantes	N/A
	Noches Mágicas en Metepec.	1 Evento	1,000 Visitantes	Todo el municipio
	Turistas que visitaron el Pueblo Mágico de Metepec	1 Evento	1,400,000 Visitantes	Todo el municipio

### J Conservación del Medio Ambiente

Tema	Obra / Acción / Política Pública	Ahorro para el ciudadano	Número de beneficiarios	Comunidad beneficiada
Esterilizaciones	Acción	3000000	2339	Todo el municipio
Vacunas	Acción	37200	2244	Todo el municipio
Adopciones	Acción	No aplica	137	Todo el municipio

### Pilar 3 Sociedad Protegida

#### A Seguridad Pública

Tema	Obra / Acción / Política Pública	Cantidad	Número de beneficiarios	Comunidad beneficiada
Capacitación para el Desarrollo de la Cultura Política	Análisis Sociopolítico	1	214 162	Municipio Metepec
Prevención social del delito	Vigilancia para la seguridad y prevención del delito.	1	214 162	Municipio Metepec

#### D Protección Civil

Tema	Obra / Acción / Política Pública	Cantidad	Número de beneficiarios	Comunidad beneficiada
Plan de Desarrollo Municipal	Atlas de Riesgos	1	227, 827 habitantes del Municipio	Municipio de Metepec
Compromiso No 18: Ordenamiento de Tianguis y Mercados (Programa Insignia)	Mercados y Tianguis	34 visitas	227, 827 habitantes del Municipio	Municipio de Metepec y Localidades Colindantes
Plan de Desarrollo Municipal	Premio Nacional de Protección Civil	1	227, 827 habitantes del Municipio	Municipio de Metepec
Plan de Desarrollo Municipal	Verificaciones a Establecimientos Comerciales y Prestadores de Servicios	2029	227827	Municipio de Metepec

## ANEXO II - OBRAS, ACCIONES Y BENEFICIARIOS

### E Derechos Humanos

Tema	Obra / Acción / Política Pública	Cantidad	Número de beneficiarios	Comunidad beneficiada
Plan Municipal de Desarrollo	Impartir pláticas sobre Derechos Humanos	91	3613 personas	Pueblo de San Jerónimo Chicahualco; Barrio de Santiaguito; Unidad Habitacional La Hortaliza; Barrio de San Miguel; Pueblo San Sebastián; Pueblo de San Lucas Tunco; Fraccionamiento Casa Blanca; Colonia Agrícola Álvaro Obregón; Pueblo de San Gaspar Tlahuelilpan.
Plan Municipal de Desarrollo	Impartir Asesorías jurídicas a la ciudadanía	45	45 personas	Barrio del Espíritu Santo; Barrio de San Mateo; Fraccionamiento Jesús Jiménez Gallardo; Pueblo de San Bartolomé Tlatelulco; Pueblo de San Miguel Totocuitlapilco; Fraccionamiento Las Margaritas; Pueblo de Santa María Magdalena Ocotitlán; Fraccionamiento Rancho San Lucas; Fraccionamiento Los Pilares; Fraccionamiento Residencial Campestre Rancho La Virgen; Fraccionamiento San José La Pilita; Barrio de Santiaguito; Pueblo de San Gaspar Tlahuelilpan; Fraccionamiento Casa Blanca; Unidad Habitacional Lázaro Cárdenas; Fraccionamiento Izcalli Cuauhtémoc I.
Plan Municipal de Desarrollo	Eventos para la difusión de Derechos Humanos	35	2741 personas	Barrio de San Miguel; Pueblo de Santa María Magdalena Ocotitlán; Fraccionamiento Rancho San Francisco; Pueblo de San Lucas Tunco.
Plan Municipal de Desarrollo	Reuniones con Asociaciones Civiles	8	155 personas	Se beneficia todo el municipio
Plan Municipal de Desarrollo	Capacitaciones dirigidas al personal de la Defensoría Municipal	22	8 personas	Servidores públicos
Plan Municipal de Desarrollo	Capacitaciones a delegados municipales	4	149 personas	De las 52 delegaciones
Plan Municipal de Desarrollo	Visitas a la comisaría municipal	67	105 personas	Fraccionamiento Rancho San Francisco; Pueblo de San Bartolomé Tlatelulco; Fraccionamiento San José La Pilita; Fraccionamiento Jesús Jiménez Gallardo; Pueblo de San Francisco Coaxusco; Barrio de San Miguel; Pueblo de San Jerónimo Chicahualco; Unidad Habitacional Andrés Molina Enríquez; Fraccionamiento Rancho San Lucas; Pueblo de Santa María Magdalena Ocotitlán; Pueblo de San Salvador Tizatitlalli; Pueblo de San Miguel Totocuitlapilco; Colonia La Michoacana; Pueblo de San Gaspar Tlahuelilpan.
Presupuesto Basado en Resultados Municipal	Impartir pláticas sobre Derechos Humanos	91	3613 personas	Pueblo de San Jerónimo Chicahualco; Barrio de Santiaguito; Unidad Habitacional La Hortaliza; Barrio de San Miguel; Pueblo San Sebastián; Pueblo de San Lucas Tunco; Fraccionamiento Casa Blanca; Colonia Agrícola Álvaro Obregón; Pueblo de San Gaspar Tlahuelilpan.

## ANEXO II - OBRAS, ACCIONES Y BENEFICIARIOS

Tema	Obra / Acción / Política Pública	Cantidad	Número de beneficiarios	Comunidad beneficiada
Presupuesto Basado en Resultados Municipal	Impartir Asesorías jurídicas a la ciudadanía	45	45 personas	Barrio del Espíritu Santo; Barrio de San Mateo; Fraccionamiento Jesús Jiménez Gallardo; Pueblo de San Bartolomé Tlatelulco; Pueblo de San Miguel Totocuitlapilco; Fraccionamiento Las Margaritas; Pueblo de Santa María Magdalena Ocotitlán; Fraccionamiento Rancho San Lucas; Fraccionamiento Los Pilares; Fraccionamiento Residencial Campestre Rancho La Virgen; Fraccionamiento San José La Pilita; Barrio de Santiaguito; Pueblo de San Gaspar Tlahuelilpan; Fraccionamiento Casa Blanca; Unidad Habitacional Lázaro Cárdenas; Fraccionamiento Izcalli Cuauhtémoc I.
Presupuesto Basado en Resultados Municipal	Eventos para la difusión de Derechos Humanos	35	2741 personas	Barrio de San Miguel; Pueblo de Santa María Magdalena Ocotitlán; Fraccionamiento Rancho San Francisco; Pueblo de San Lucas Tunco.
Presupuesto Basado en Resultados Municipal	Reuniones con Asociaciones Civiles	8	155 personas	Se beneficia todo el municipio
Presupuesto Basado en Resultados Municipal	Capacitaciones dirigidas al personal de la Defensoría Municipal	22	8 personas	Servidores Públicos
Presupuesto Basado en Resultados Municipal	Quejas	8	8 personas	Barrio de San Miguel; San Gaspar Tlahuelilpan; U.H. Andrés Molina Enríquez; Fraccionamiento Jesús Jiménez Gallardo; Fraccionamiento Rancho San Francisco.
Presupuesto Basado en Resultados Municipal	Capacitaciones a delegados municipales	4	149 personas	De las 52 delegaciones
Presupuesto Basado en Resultados Municipal	Visitas a la comisaría municipal	67	105 personas	Fraccionamiento Rancho San Francisco; Pueblo de San Bartolomé Tlatelulco; Fraccionamiento San José La Pilita; Fraccionamiento Jesús Jiménez Gallardo; Pueblo de San Francisco Coaxusco; Barrio de San Miguel; Pueblo de San Jerónimo Chichahualco; Unidad Habitacional Andrés Molina Enríquez; Fraccionamiento Rancho San Lucas; Pueblo de Santa María Magdalena Ocotitlán; Pueblo de San Salvador Tizatlalli; Pueblo de San Miguel Totocuitlapilco; Colonia La Michoacana; Pueblo de San Gaspar Tlahuelilpan.

## ANEXO II - OBRAS, ACCIONES Y BENEFICIARIOS

Eje transversal: Gestión Gubernamental Distintiva

A Gobierno Eficiente que Genere Resultados

A4 Reglamentación municipal

Tema	Obra / Acción / Política Pública	Cantidad	Número de beneficiarios	Comunidad beneficiada
Gobierno Eficiente que genere resultados	Convenios y acuerdos	53	-	Todo el municipio
Metepec Celebra contigo tu boda en grande	Matrimonios	263	526	Todo el municipio
Matrimonios 2016	Entrega de despensa, maceta y folder con mensaje del Presidente Municipal	679	1358	Todo el municipio
Nacimientos 2016	Entrega de kits para bebés	1123	1123	Todo el municipio
Orientación y capacitación	Evento	220	7060	Estudiantes de nivel media básica y nivel medio superior
Información de servicios administrativos	Periódico mural	12	500	Todo el municipio
Visitas comunitarias	Visita	72	397	Todo el municipio
Módulos de prevención Social	Módulo	7	397	Todo el municipio
Semana Interactiva de Prevención en el Valle de México y Valle de Toluca	Semana	1	21	Jóvenes
Canalizaciones de adolescentes a actividades artísticas, deportivas y culturales	Canalizaciones de adolescentes	21	21	Jóvenes
Encuentro de padres y jóvenes	Encuentro	550	550	Adolescentes de educación nivel media básica
Pláticas de orientación relacionadas con la prevención de adicciones	Pláticas	421	421	Jóvenes
Juntas con padres de familia de adolescentes que se encuentran en tratamiento	Juntas	40	222	Todo el municipio
Talleres de oficios y manualidades	Talleres	11	176	Todo el municipio
Jornadas de servicio en favor de la comunidad	Jornadas	26	176	Todo el municipio
Transparencia y Rendición de cuentas	Recepción y atención de solicitudes de información	250	250	Todo el municipio
Transparencia y Rendición de cuentas	Registros nuevos en el portal IPOMEX	1321	1321	Todo el municipio
Transparencia y Rendición de cuentas	Capacitaciones	1	81	Se capacitaron a los servidores públicos, dando como resultado un beneficio a todo el municipio

A5 Transparencia y rendición de cuentas

Tema	Obra / Acción / Política Pública	Cantidad	Número de beneficiarios	Comunidad beneficiada
Gestión de Cartillas del Servicio Militar Nacional	Gestión	1545	1545	52 delegaciones municipales
Constancias de Vecindad	Expedición	2000	2000	52 delegaciones municipales
Constancias de No Afectación al Patrimonio Inmobiliario Municipal	Expedición	83	83	52 delegaciones municipales
Constancias de Identidad	Expedición	150	150	52 delegaciones municipales

B Financiamiento para el Desarrollo

B2 Recaudación y padrón de contribuyentes (Ingresos Propios)

Tema	Obra / Acción / Política Pública	Cantidad	Número de beneficiarios	Comunidad beneficiada
Impuesto Predial	Recaudación	\$261,763 mdp	71966	Municipio de Metepec
Ley de Ingresos	Presupuesto	\$1,346,668,440 mdp	227827	Municipio de Metepec



AYUNTAMIENTO DE  
**METEPEC**  
2016 • 2018







AYUNTAMIENTO DE  
**METEPEC**  
2016 • 2018



## **AYUNTAMIENTO DE METEPEC 2016-2018**

David López Cárdenas  
**PRESIDENTE MUNICIPAL CONSTITUCIONAL**

Teresa Salgado Varona  
**SÍNDICO MUNICIPAL**

Omar Jair Garduño Montalvo  
**PRIMER REGIDOR**

Genoveva Flores Rodríguez  
**SEGUNDA REGIDORA**

Ricardo Cortés Márquez  
**TERCER REGIDOR**

Ana Luz Negrete Velázquez  
**CUARTA REGIDORA**

Ernesto Nemer Monroy  
**QUINTO REGIDOR**

Aurora María Zimbrón Ovando  
**SEXTA REGIDORA**

Miguel Alonso Terrón Villicaña  
**SÉPTIMO REGIDOR**

Rosendo Galeana Soberanis  
**OCTAVO REGIDOR**

María Elisa Quijada Badillo  
**NOVENA REGIDORA**

Arturo Tonatiuh Romero Malagón  
**DÉCIMO REGIDOR**

Gildardo Quiroz Salcedo  
**DÉCIMO PRIMER REGIDOR**

Pablo Cajero Vázquez  
**DÉCIMO SEGUNDO REGIDOR**

Rosario Gómez Colín  
**DÉCIMA TERCERA REGIDORA**



AYUNTAMIENTO DE  
**METEPEC**  
2016 • 2018



## **ADMINISTRACIÓN MUNICIPAL 2016-2018**

Alejandro Abad Lara Terrón  
**SECRETARÍA DEL AYUNTAMIENTO**

Mauricio Enrique Góngora Sada  
**TESORERÍA MUNICIPAL**

Gregorio Alberto Lozano García  
**CONTRALORÍA MUNICIPAL**

Zenón Soto Romero  
**CONSEJERÍA JURÍDICA MUNICIPAL**

Sonia Isela Díaz Manjarrez  
**DIRECCIÓN DE ADMINISTRACIÓN**

Tarquino Juan Martín del Campo Mejía  
**DIRECCIÓN DE DESARROLLO SOCIAL**

Rodrigo Benjamín Flores Santín  
**DIRECCIÓN DE CULTURA**

María Magdalena Gutiérrez Cortés  
**DIRECCIÓN DE DESARROLLO ECONÓMICO,  
TURÍSTICO Y ARTESANAL**

Héctor Jaime Sánchez García  
**DIRECCIÓN DE DESARROLLO URBANO Y  
METROPOLITANO**

Lilia Patricia Fierro Jaramillo  
**DIRECCIÓN DE EDUCACIÓN**

Felipe de Jesús Gutiérrez Rincón  
**DIRECCIÓN DE GOBIERNO**

Ramón Cuevas Martínez  
**DIRECCIÓN DE GOBIERNO POR RESULTADOS**

Héctor Agustín Orellán Tavera  
**DIRECCIÓN DE MEDIO AMBIENTE**

Silvia Angélica Maza Díaz  
**DIRECCIÓN DE IGUALDAD DE GÉNERO**

Edmundo Baeza Vázquez  
**DIRECCIÓN DE OBRAS PÚBLICAS**

Jesús Alberto Ramírez Manzur  
**DIRECCIÓN DE SEGURIDAD PÚBLICA Y  
TRÁNSITO**

José Luis García Bustos  
**DIRECCIÓN DE SERVICIOS PÚBLICOS**

Sergio Castañón Moreno  
**JEFATURA DE LA OFICINA DE LA PRESIDENCIA**

Jorge Edgar Puga Álvarez  
**COORDINACIÓN DE COMUNICACIÓN SOCIAL**

Marco Antonio Vázquez Nava  
**COORDINACIÓN DE GABINETE**

Ricardo Alarcón Alanís  
**COORDINACIÓN DE GOBIERNO ELECTRÓNICO**

Marco Antonio Acosta Fuentes  
**COORDINACIÓN DE PROTECCIÓN CIVIL  
Y BOMBEROS**

Gabriela Bringas Abarca  
**PRESIDENCIA DEL SISTEMA MUNICIPAL  
DIF METEPEC**

Salvador Martínez Caire  
**DIRECCIÓN GENERAL DEL SISTEMA MUNICIPAL  
DIF METEPEC**

Gabriel Olvera Hernández  
**DIRECCIÓN DEL OPDAPAS METEPEC**

Homero Francisco Díaz Castilleja  
**DIRECCIÓN DEL IMCUFIDEM**

Jesús Damián García  
**DEFENSORÍA MUNICIPAL DE LOS  
DERECHOS HUMANOS**





AYUNTAMIENTO DE  
**METEPEC**  
2016 • 2018

