



**INSTITUTO MATERNO INFANTIL
DEL ESTADO DE MÉXICO**

IMIEM

	CONTENIDO	PÁGINA
I.	INFORMACIÓN CONTABLE	
	ESTADO DE SITUACIÓN FINANCIERA	5
	ESTADO DE ACTIVIDADES	6
	ESTADO DE VARIACIÓN EN LA HACIENDA PÚBLICA	7
	ESTADO DE CAMBIOS EN LA SITUACIÓN FINANCIERA	8
	ESTADO DE FLUJOS DE EFECTIVO	9
	ESTADO ANALÍTICO DEL ACTIVO	10
	ESTADO ANALÍTICO DE LA DEUDA Y OTROS PASIVOS	11
	NOTAS A LOS ESTADOS FINANCIEROS	12
II.	INFORMACIÓN PRESUPUESTARIA	35
III.	INFORMACIÓN PROGRAMÁTICA	51
IV.	ANEXOS ESTABLECIDOS EN DIFERENTES ORDENAMIENTOS	69

IM I E M

Instituto Materno Infantil del Estado de México
Estado de Situación Financiera
Al 31 de diciembre de 2015 y 2014
 (Miles de Pesos)

CONCEPTO	Año		CONCEPTO	Año	
	2015	2014		2015	2014
ACTIVO			PASIVO		
Activo Circulante			Pasivo Circulante		
Efectivo y Equivalentes	11,732.0	11,317.9	Cuentas por Pagar a Corto Plazo	136,609.3	226,810.7
Derechos a Recibir Efectivo o Equivalentes	321,048.5	263,800.0	Documentos por Pagar a Corto Plazo		
Derechos a Recibir Bienes o Servicios			Porción a Corto Plazo de la Deuda Pública a Largo Plazo		
Inventarios	14,703.2	29,181.1	Títulos y Valores a Corto Plazo		
Almacenes	7,664.4	7,198.8	Pasivos Diferidos a Corto Plazo		
Estimación por Pérdida o Deterioro de Activos Circulantes			Fondos y Bienes de Terceros en Garantía y/o Administración a Corto Plazo		
Otros Activos Circulantes			Provisiones a Corto Plazo		
			Otros Pasivos a Corto Plazo		
Total de Activos Circulantes	355,148.1	311,497.8	Total de Pasivos Circulantes	136,609.3	226,810.7
Activo No Circulante			Pasivo No Circulante		
Inversiones Financieras a Largo Plazo	132,881.0	118,640.1	Cuentas por Pagar a Largo Plazo		
Derechos a Recibir Efectivo o Equivalentes a Largo Plazo			Documentos por Pagar a Largo Plazo		
Bienes Inmuebles, Infraestructura y Construcciones en Proceso	411,929.1	411,448.2	Deuda Pública a Largo Plazo		
Bienes Muebles	312,338.0	312,882.4	Pasivos Diferidos a Largo Plazo		
Activos Intangibles			Fondos y Bienes de Terceros en Garantía y/o en Administración a Largo Plazo		
Depreciación, Deterioro y Amortización Acumulada de Bienes	-446,315.2	-413,239.7	Provisiones a Largo Plazo		
Activos Diferidos			Total de Pasivos No Circulantes		
Estimación por Pérdida o Deterioro de Activos no Circulantes					
Otros Activos no Circulantes			Total del Pasivo	136,609.3	226,810.7
Total de Activos No Circulantes	410,832.9	429,731.0	HACIENDA PÚBLICA/ PATRIMONIO		
Total del Activo	765,981.0	741,228.8	Hacienda Pública/Patrimonio Contribuido	176,154.8	176,154.8
			Aportaciones	176,154.8	176,154.8
			Donaciones de Capital		
			Actualización de la Hacienda Pública / Patrimonio		
			Hacienda Pública/Patrimonio Generado	453,216.9	338,263.3
			Resultados del Ejercicio (Ahorro / Desahorro)	114,954.6	23,995.8
			Resultados de Ejercicios Anteriores	263,858.5	239,862.7
			Revalúos	74,403.8	74,404.8
			Reservas		
			Rectificaciones de Resultados de Ejercicios Anteriores		
			Exceso o Insuficiencia en la Actualización de la Hacienda Pública/Patrimonio		
			Resultado por Posición Monetaria		
			Resultado por Tenencia de Activos no Monetarios		
			Total Hacienda Pública/ Patrimonio	629,371.7	514,418.1
			Total del Pasivo y Hacienda Pública / Patrimonio	765,981.0	741,228.8

Instituto Materno Infantil del Estado de México
 Estado de Actividades
 Del 1 de Enero al 31 de Diciembre de 2015 y 2014
 (Miles de Pesos)

Concepto	2015	2014
INGRESOS Y OTROS BENEFICIOS		
Ingresos de la Gestión	315,717.3	252,507.5
Impuestos		
Cuotas y Aportaciones de Seguridad Social		
Contribuciones de Mejoras		
Derechos		
Productos de Tipo Corriente		
Aprovechamientos de Tipo Corriente		
Ingresos por Venta de Bienes y Servicios	315,717.3	252,507.5
Ingreso no Comprendidos en las Fracciones de la Ley de Ingresos Causados en Ejercicios Fiscales Anteriores		
Pendientes de Liquidación o Pago		
Participaciones, Aportaciones, Transferencias, Asignaciones, Subsidios y Otras Ayudas	551,218.5	530,472.5
Participaciones y Aportaciones		
Transferencia, Asignaciones, Subsidios y Otras Ayudas	551,218.5	530,472.5
Otros Ingresos y Beneficios	51,995.4	43,249.0
Ingresos Financieros	5,797.3	5,497.0
Incremento por Variación de Inventarios		
Disminución del Exceso de Estimaciones por Pérdida o Deterioro u Obsolescencia		
Disminución del Exceso de Provisiones		
Otros Ingresos y Beneficios Varios	46,198.1	37,752.0
Total de Ingresos y Otros Beneficios	918,931.2	826,229.0
GASTOS Y OTRAS PÉRDIDAS		
Gastos de Funcionamiento	769,336.6	766,957.0
Servicios Personales	542,199.7	517,297.5
Materiales y Suministros	152,992.9	165,737.2
Servicios Generales	74,144.0	83,922.3
Transferencia, Asignaciones, Subsidios y Otras Ayudas		
Transferencias Internas y Asignaciones al Sector Público		
Transferencias al Resto del Sector Público		
Subsidios y Subvenciones		
Ayudas Sociales		
Pensiones y Jubilaciones		
Transferencias a Fideicomisos, Mandatos y Contratos Análogos		
Transferencias a la Seguridad Social		
Donativos		
Transferencias al Exterior		
Participaciones y Aportaciones		
Participaciones		
Aportaciones		
Convenios		
Intereses, Comisiones y Otros Gastos de la Deuda Pública		
Intereses de la Deuda Pública		
Comisiones de la Deuda Pública		
Gastos de la Deuda Pública		
Costo por Coberturas		
Apoyos Financieros		
Otros Gastos y Pérdidas Extraordinarias	34,401.6	34,877.1
Estimaciones, Depreciaciones, Deterioros, Obsolescencia y Amortizaciones	34,401.6	34,877.1
Provisiones		
Disminución de Inventarios		
Aumento por Insuficiencia de Estimaciones por Pérdida o Deterioro y Obsolescencia		
Aumento por Insuficiencia de Provisiones		
Otros Gastos		
Inversión Pública	238.4	399.1
Inversión Pública no Capitalizable	238.4	399.1
Total de Gastos y Otras Pérdidas	803,976.6	802,233.2
Resultados del Ejercicio (Ahorro/Desahorro)	114,954.6	23,995.8

IM IEM

Instituto Materno Infantil del Estado de México
Estado de Variación en la Hacienda Pública
Del 1 de enero al 31 de diciembre de 2015
 (Miles de pesos)

Concepto	Hacienda Pública/Patrimonio Contribuido	Hacienda Pública/Patrimonio Generado de Ejercicios Anteriores	Hacienda Pública/Patrimonio Generado del Ejercicio	Ajustes por Cambios de Valor	TOTAL
Rectificaciones de Resultados de Ejercicios Anteriores					
Patrimonio Neto Inicial Ajustado del Ejercicio 2014	176,154.8				176,154.8
Aportaciones	176,154.8				176,154.8
Donaciones de Capital					
Actualización de la Hacienda Pública/Patrimonio					
Variaciones de la Hacienda Pública/Patrimonio Neto del Ejercicio 2014		239,862.7	23,995.8	74,404.8	338,263.3
Resultados del Ejercicio (Ahorro/Desahorro)			23,995.8		23,995.8
Resultados de Ejercicios Anteriores		239,862.7			239,862.7
Revalúos				74,404.8	74,404.8
Reservas					
Hacienda Pública/Patrimonio Neto Final del Ejercicio 2014	176,154.8	239,862.7	23,995.8	74,404.8	514,418.1
Cambios en la Hacienda Pública/Patrimonio Neto del Ejercicio 2015					
Aportaciones					
Donaciones de Capital					
Actualización de la Hacienda Pública/Patrimonio					
Variaciones de la Hacienda Pública/Patrimonio Neto del Ejercicio 2015		23,995.8	114,954.6	-1.0	138,949.4
Resultados del Ejercicio (Ahorro/Desahorro)			114,954.6		114,954.6
Resultados de Ejercicios Anteriores		23,995.8			23,995.8
Revalúos				-1.0	-1.0
Reservas					
Saldo Neto en la Hacienda Pública / Patrimonio 2015	176,154.8	263,858.5	114,954.6	74,403.8	629,371.7

Instituto Materno Infantil del Estado de México
Estado de Cambios en la Situación Financiera
Del 1 de Enero al 31 de Diciembre de 2015
 (Miles de Pesos)

Concepto	Origen	Aplicación
ACTIVO	48,097.8	72,850.0
Activo Circulante	14,477.9	58,128.2
Efectivo y Equivalentes		414.1
Derechos a Recibir Efectivo o Equivalentes		57,248.5
Derechos a Recibir Bienes o Servicios		
Inventarios	14,477.9	
Almacenes		465.6
Estimación por Pérdida o Deterioro de Activos Circulantes		
Otros Activos Circulantes		
Activo No circulante	33,619.9	14,721.8
Inversiones Financieras a Largo Plazo		14,240.9
Derechos a Recibir Efectivo o Equivalentes a Largo Plazo		
Bienes Inmuebles, Infraestructura y Construcciones en Proceso		480.9
Bienes Muebles	544.4	
Activos Intangibles	33,075.5	
Depreciación, Deterioro y Amortización Acumulada de Bienes		
Activos Diferidos		
Estimación por Pérdida o Deterioro de Activos no Circulantes		
Otros Activos no Circulantes		
PASIVO		90,201.4
Pasivo Circulante		90,201.4
Cuentas por Pagar a Corto Plazo		90,201.4
Documentos por Pagar a Corto Plazo		
Porción a Corto Plazo de la Deuda Pública a Largo Plazo		
Títulos y Valores a Corto Plazo		
Pasivos Diferidos a Corto Plazo		
Fondos y Bienes de Terceros en Garantía y/o Administración a Corto Plazo		
Provisiones a Corto Plazo		
Otros Pasivos a Corto Plazo		
Pasivo No Circulante		
Cuentas por Pagar a Largo Plazo		
Documentos por Pagar a Largo Plazo		
Deuda Pública a Largo Plazo		
Pasivos Diferidos a Largo Plazo		
Fondos y Bienes de Terceros en Garantía y/o en Administración a Largo Plazo		
Provisiones a Largo Plazo		
HACIENDA PÚBLICA/PATRIMONIO	114,954.6	1.0
Hacienda Pública/Patrimonio Contribuido		
Aportaciones		
Donaciones de Capital		
Actualización de la Hacienda Pública/Patrimonio		
Hacienda Pública/Patrimonio Generado	114,954.6	1.0
Resultados del Ejercicio (Ahorro/Desahorro)	90,958.8	
Resultados de Ejercicios Anteriores	23,995.8	
Revalúos		1.0
Reservas		
Rectificaciones de Resultados de Ejercicios Anteriores		
Exceso o insuficiencia en la Actualización de la Hacienda		
Resultado por Posición Monetaria		
Resultado por Tenencia de Activos no Monetarios		

IMIEM

Instituto Materno Infantil del Estado de México
Estado de Flujos de Efectivo
 Del 1 de Enero al 31 de Diciembre de 2015 y 2014
 (Miles de Pesos)

Concepto	2015	2014
Flujos de Efectivo de las Actividades de Operación		
Origen	918,931.2	826,229.0
Impuestos		
Cuotas y Aportaciones de Seguridad Social		
Contribuciones de mejoras		
Derechos		
Productos de Tipo Corriente	5,797.3	5,497.0
Aprovechamientos de Tipo Corriente		
Ingresos por Venta de Bienes y Servicios	315,717.3	252,507.5
Ingresos no Comprendidos en las Fracciones de la Ley de Ingresos Causados en Ejercicios Fiscales Anteriores Pendientes de Liquidación o Pago		
Participaciones y Aportaciones		
Transferencias, Asignaciones y Subsidios y Otras Ayudas	551,218.5	530,472.5
Otros Orígenes de Operación	46,198.1	37,752.0
Aplicación	803,976.6	802,233.2
Servicios Personales	542,199.7	517,297.5
Materiales y Suministros	152,992.9	165,737.2
Servicios Generales	74,144.0	83,922.3
Transferencias Internas y Asignaciones al Sector Público		
Transferencias al Resto del Sector Público		
Subsidios y Subvenciones		
Ayudas Sociales		
Pensiones y Jubilaciones		
Transferencias a Fideicomisos, Mandatos y Contratos Análogos		
Transferencias a la Seguridad Social		
Donativos		
Transferencias al Exterior		
Participaciones		
Aportaciones		
Convenios		
Otras Aplicaciones de Operación	34,640.0	35,276.2
Flujos Netos de Efectivo por Actividades de Operación	114,954.6	23,995.8
Flujos de Efectivo de las Actividades de Inversión		
Origen	48,097.8	63,839.0
Bienes Inmuebles, Infraestructura y Construcciones en Proceso		
Bienes Muebles	33,619.9	34,851.4
Otros Orígenes de Inversión	14,477.9	28,987.6
Aplicación	72,435.9	71,519.4
Bienes Inmuebles, Infraestructura y Construcciones en Proceso	480.9	
Bienes Muebles		23,385.2
Otras Aplicaciones de Inversión	71,955.0	48,134.2
Flujos Netos de Efectivo por Actividades de Inversión	-24,338.1	-7,680.4
Flujo de Efectivo de las Actividades de Financiamiento		
Origen		
Endeudamiento Neto		
Interno		
Externo		
Otros Orígenes de Financiamiento		
Aplicación	90,202.4	26,930.6
Servicios de la Deuda		
Interno		
Externo		
Otras Aplicaciones de Financiamiento	90,202.4	26,930.6
Flujos Netos de Efectivo por Actividades de Financiamiento	-90,202.4	-26,930.6
Incremento/Disminución Neta en el Efectivo y Equivalentes al Efectivo	414.1	-10,615.2
Efectivo y Equivalentes al Efectivo al Inicio del Ejercicio	11,317.9	21,933.1
Efectivo y Equivalentes al Efectivo al final del Ejercicio	11,732.0	11,317.9

Instituto Materno Infantil del Estado de México
Estado Analítico del Activo
 Del 1 de enero al 31 de diciembre de 2015
 (Miles de Pesos)

Concepto	Saldo Inicial	Cargos del Período	Abonos del Período	Saldo Final	Variación del Período
	1	2	3	4 =(1+2-3)	(4-1)
ACTIVO	741,228.8	47,746,866.3	47,722,114.1	765,981.0	24,752.2
Activo Circulante	311,497.8	47,630,778.7	47,587,128.4	355,148.1	43,650.3
Efectivo y Equivalentes	11,317.9	24,274,762.9	24,274,348.8	11,732.0	414.1
Derechos a Recibir Efectivo o Equivalentes	263,800.0	23,320,226.8	23,262,978.3	321,048.5	57,248.5
Derechos a Recibir Bienes o Servicios					
Inventarios	29,181.1		14,477.9	14,703.2	-14,477.9
Almacenes	7,198.8	35,789.0	35,323.4	7,664.4	465.6
Estimación por Pérdida o Deterioro de Activos Circulantes					
Otros Activos Circulantes					
Activo No Circulante	429,731.0	116,087.6	134,985.7	410,832.9	-18,898.1
Inversiones Financieras a Largo Plazo	118,640.1	85,960.6	71,719.7	132,881.0	14,240.9
Derechos a Recibir Efectivo o Equivalentes a Largo Plazo					
Bienes Inmuebles, Infraestructura y Construcciones en Proceso	411,448.2	23,182.6	22,701.7	411,929.1	480.9
Bienes Muebles	312,882.4	3,158.6	3,703.0	312,338.0	-544.4
Activos Intangibles					
Depreciación, Deterioro y Amortización Acumulada de Bienes	-413,239.7	3,785.8	36,861.3	-446,315.2	-33,075.5
Activos Diferidos					
Estimación por Pérdida o Deterioro de Activos no Circulantes					
Otros Activos no Circulantes					

IMIEM

Instituto Materno Infantil del Estado de México
Estado Analítico de la Deuda y Otros Pasivos
 Del 1 de enero al 31 de diciembre de 2015
 (Miles de Pesos)

Denominación de las Deudas	Moneda de Contratación	Institución o País Acreedor	Saldo Inicial del Período	Saldo Final del Período
DEUDA PÚBLICA				
Corto Plazo				
Deuda Interna				
Instituciones de Crédito				
Títulos y Valores				
Arrendamientos Financieros				
Deuda Externa				
Organismos Financieros Internacionales				
Deuda Bilateral				
Títulos y Valores				
Arrendamientos Financieros				
Subtotal a Corto Plazo				
Largo Plazo				
Deuda Interna				
Instituciones de Crédito				
Títulos y Valores				
Arrendamientos Financieros				
Deuda Externa				
Organismos Financieros Internacionales				
Deuda Bilateral				
Títulos y Valores				
Arrendamientos Financieros				
Subtotal a Largo Plazo				
Otros Pasivos			226,810.7	136,609.3
Total de Deuda y Otros Pasivos			226,810.7	136,609.3

NOTAS A LOS ESTADOS FINANCIEROS

NOTAS DE DESGLOSE

1. ESTADO DE SITUACIÓN FINANCIERA

ACTIVO

- Efectivo y equivalentes

Este renglón se encuentra representando principalmente por depósitos bancarios a corto plazo registrados a su valor nominal, los cuales se encuentran comprometidos para pago a proveedores de bienes y servicios, contratistas y empleados al 31 de diciembre de 2015 y 2014, este rubro se integra como sigue:

CONCEPTO	2015	2014
<u>HSBC MÉXICO S.A.</u>		
Cuenta 283	425.0	241.6
Cuenta 275	1,170.0	9,661.6
Cuenta 424	1,341.0	1,099.9
Cuenta 373	15.6	15.6
Cuenta 522	.3	.2
Cuenta 448	8,532.1	60.0
Cuenta 430	83.8	78.2
Cuenta 966	10.4	10.4
<u>Banco Mercantil del Norte, S.A.</u>		
Cuenta 976	52.6	50.4
<u>Banco Scotiabank</u>		
Cuenta 548	50.8	50.0
Cuenta 556	50.4	50.0
Total	11,732.0	11,317.9

- **Derechos a recibir Efectivo y Equivalentes y Bienes o Servicios**

El saldo de este rubro al 31 de diciembre de 2015 y 2014, se integra principalmente de inversiones financieras a corto plazo, así como de cuentas por cobrar a corto plazo, integrándose de la siguiente manera:

Concepto	2015	2014
<u>Inversiones financieras a corto plazo</u>		
Banco Mercantil del Norte, S.A.		
Contrato 102	34,894.0	3,526.0
HSBC México S.A.		
Contrato 602	36,710.1	9,921.6
Contrato 610	1,301.5	1,801.2
Contrato 628	22,362.6	46,130.7
Contrato 636	269.2	265.7
Interacciones Casa de Bolsa, S.A. de C.V.		
Contrato 129	11,638.9	11,282.5
Scotiabank Inverlat, S.A.		
Contrato 548	1,784.6	20,747.9
Contrato 556	9,576.6	40,309.5
Total	118,537.5	133,985.1
<u>Cuentas por cobrar a corto plazo</u>		
ISSEMyM	7.6	5.0
Comisión Nacional de Protección Social en Salud	14,703.2	14,703.2
Instituto de Salud del Estado de México	187,777.0	114,972.3
Anticipo para Gastos		130.0
Otros	23.2	4.4
Total	202,511.0	129,814.9
Total global	321,048.5	263,800.0

El saldo que se tiene con ISSEMyM, es respecto a servicios médicos otorgados a pacientes canalizados mismos que no han podido ser cobrados, así como recursos pendiente de radicar por parte de la Comisión Nacional de Protección Social en Salud del 2 por ciento Fondo de Previsión Presupuestal, el saldo pendiente de cobro con el Instituto de Salud del Estado de México es por concepto de Seguro Popular de los servicios prestados durante el ejercicio, cuotas que son validadas antes de realizar dicho pago a nuestro favor.

En el rubro de otros la integran cuentas de Subsidio al empleo y Axa seguros por cobros pendientes referentes al seguro escolar.

<u>Deudores y cuentas por cobrar a corto plazo</u>	90 días	180 días	365 días
ISSEMyM			5.6
Comisión Nacional de Protección Social en Salud			14,703.2
Instituto de Salud del Estado de México	187,777.0		
Otros	25.1		
Total	187,802.1	.0	14,708.8

- **Bienes Disponibles para su Transformación o consumo (inventarios)**

Inventarios

El saldo de esta cuenta al 31 de diciembre de 2015, por 14 millones 703.2 miles de pesos se compone por los bienes adjudicados en los ejercicios 2015 y 2014, los cuales se encuentran pendientes de recibirse en el Instituto.

Almacén

Al 31 de diciembre de 2015 y 2014, este rubro se integra como sigue:

Concepto	2015	2014
Medicamentos	13.1	41.0
Material de curación	422.6	1,165.4
Material de laboratorio	4,368.3	2,954.2
Aseo y varios	583.4	874.5
Papelería	1,002.6	1,330.0
Material dental	236.4	.0
Ropa	1,034.7	830.1
Mantenimiento	3.3	3.6
Total	7,664.4	7,198.8

- **Inversiones Financieras**

El saldo de esta cuenta corresponde al Fideicomiso para Enfermos Crónicos del Hospital para el Niño, abierto en Banco Interacciones, S.A., con número de contrato: 229. Al 31 de diciembre de 2015 y 2014, este rubro se integra como sigue:

Concepto	2015	2014
Interacciones casa de bolsa, S.A. de C.V.		
Capital fideicomiso cta.520	\$95,351.5	90,239.8
Un compromiso de peso cta. 521	31,691.0	22,739.4
Cambia tus placas por vida cta. 706	5,838.5	5,660.9
Total	\$132,881.0	118,640.1

- **Bienes Muebles, Inmuebles e Intangibles**

Los bienes muebles del Instituto se registran a su costo de adquisición, tratándose de bienes muebles con un costo menor a 35 salarios mínimos generales del Distrito Federal, se consideran bienes no inventariables, la depreciación histórica y la depreciación por revaluación, se aplica el método de depreciación en línea recta, usando los siguientes porcentajes:

Concepto	2015
Vehículos	10%
Equipo de cómputo	20%
Mobiliario y equipo de oficina	3%
Edificios	2%
Maquinaria y equipo de hospitales	10%

IMIEM

De acuerdo a lo establecido por el Manual Único de Contabilidad Gubernamental para las Dependencias y Entidades Públicas del Gobierno y Municipios del Estado de México.

Al 31 de diciembre de 2015 y 2014, este rubro se integra como sigue:

Inversión	Histórico	Revaluación	2015	2014
			Total	Total
Terrenos	24.4	24,149.5	24,173.9	24,173.9
Edificios	151,619.0	236,136.2	387,755.2	364,572.6
Mobiliarios y equipo de oficina	6,154.2	343.8	6,498.0	6,192.1
Equipo de cómputo	10,248.1	.0	10,248.1	10,352.0
Mobiliario y equipo de hospitales	285,720.6	7,195.0	292,915.6	293,662.0
Equipo de transporte	2,621.9	54.4	2,676.3	2,676.3
Construcciones en proceso				22,701.7
Total Inversión	456,388.1	267,879.0	724,267.1	724,330.6
Depreciación acumulada	-281,298.3	-165,016.9	-446,315.2	-413,239.7
Bienes muebles e inmuebles, neto	175,089.8	102,862.1	277,951.9	311,090.9

a) Con fecha 11 de noviembre de 2002, se celebró convenio de transferencia de bienes muebles e inmuebles entre el Sistema Estatal para el Desarrollo Integral de la Familia del Estado de México (DIFEM) y el Instituto Materno Infantil del Estado de México (IMIEM), mediante el cual el DIFEM, se compromete a realizar el trámite de cambio de usuario de los bienes inmuebles, ante la autoridad competente como lo establece la Ley de Bienes del Estado de México y sus Municipios, por lo que el IMIEM utilizará los inmuebles donde actualmente se encuentran ubicados los Hospitales para el Niño, Ginecología y Obstetricia, Centro de Especialidades Odontológicas, Oficinas Administrativas que ocupaba la Dirección de Salud para la Niñez y la Mujer, el Almacén de Medicamentos y los estacionamientos respectivos. Con base en este convenio el IMIEM registró en su contabilidad los inmuebles mencionados, por un monto de 128 millones 849 mil pesos, con un crédito a la cuenta de patrimonio por la misma cantidad. Sin embargo, el citado convenio establece que dichos activos serán transferidos al IMIEM para su uso, de conformidad con lo establecido por los artículos 5 fracción VIII, aplicables a la Ley de Bienes del Estado de México y sus Municipios.

El 8 de abril de 2009, la Dirección General de Recursos Materiales mediante acta de entrega recepción hace entrega al Instituto de los citados inmuebles, en dicha acta en su punto número 2 se indica que el Gobierno del Estado de México es propietario de los citados inmuebles. Por lo tanto, el Instituto únicamente adquirió los derechos de uso y aprovechamiento de los inmuebles mediante acuerdo de destino, el cual, no transmite la propiedad de bien ni otorga derecho real alguno sobre el mismo.

A la fecha de presentación de este informe el Instituto tiene en proceso las gestiones ante las instancias correspondientes, las acciones legales que le transmitan la propiedad legal de los inmuebles que actualmente tiene en uso de destino. En caso de no lograrse la propiedad legal de los inmuebles citados a favor del Instituto, se tendrían que cancelar de los registros contables el valor acumulado de los inmuebles en el activo y patrimonio, respectivamente, y registrar los valores cancelados en cuentas de orden como activos en comodato.

- **Estimaciones y Deterioros**

El Instituto no cuenta con estimaciones y deterioros.

- **Otros Activos**

El Instituto no cuenta con otros activos.

PASIVO

- **Cuentas por pagar a Corto Plazo**

En el ejercicio este rubro muestra un saldo de 136 millones 609.3 miles de pesos.

Al 31 de diciembre de 2015 y 2014 el saldo se encuentra integrado de la siguiente manera:

Concepto	2015	2014
Cuentas por pagar a corto plazo		
Proveedores por pagar a corto plazo	104,124.9	197,966.3
Retenciones y contribuciones por pagar a corto plazo	16,867.0	6,992.7
Otras cuentas por pagar a corto plazo	15,617.4	21,851.7
Total	136,609.3	226,810.7

En la cuenta de Retenciones por Pagar a Corto Plazo se encuentra integrada por el pago de Impuestos sobre Retenciones a Salarios y Servicios Profesionales, el cual se liquida el 17 del mes de enero al año que corresponda, y el pago de Impuesto Sobre Erogaciones por Remuneraciones al Trabajo Personal, que se retiene a los proveedores que prestan servicios de mantenimiento, se declara en el mes de enero al año que corresponda.

El saldo de otras cuentas por pagar se integra por el saldo de la cuenta de Gobierno del Estado de México integrado por los estímulos y recompensas que deben ser devueltos, así como a las cuentas de empleados el cual refleja el adeudo que se tiene por cheques cancelados pendientes de cobro, y pasivo del capítulo 1000.

El vencimiento de las cuentas por pagar a corto plazo se integra de la siguiente manera:

Concepto	A 90 DIAS	A 180 DÍAS	A 365 DÍAS
Proveedores por pagar a corto plazo	85,476.2	3,598.5	15,050.2
Retenciones y contribuciones por pagar a corto plazo	13,790.1	2,545.4	531.5
Otras cuentas por pagar a corto plazo	14,926.3	215.3	475.8
Total	114,192.6	6,359.2	16,057.5

El vencimiento de la cuenta de proveedores por pagar a corto plazo se integra de la siguiente manera:

IMIEM

Concepto	90 días	180 días	365 días
Proveedores por pagar a corto plazo			
Actiservicio Maralar, S.A. de C.V.	51.0		
Arizmendi Sotelo Araceli			12.6
Axa Seguros, S.A. de C.V.			9.9
Aguila Boudib Fernando	17.4		
Ángeles Velázquez Norma Isela	34.6		
Accesos Para Laboratorios, S.A. de C.V.			5.9
Abaid Doblado Alberto	39.3		
Abastos y Servicios Generales Optimos, S.A. de C.V.	48.3		
Alcoholera de Zapopan, S.A. de C.V.	44.5		
Agyprom, S.A. de C.V.	127.7		
Básicos Hospitalarios Traumatológicos, S.A. de C.V.	297.8		
Bernal Flores Blas			4.6
B Braun Aesculap de México, S.A. de C.V.	10.1		
Baeza Sánchez Domingo Jesús	35.0		
Baxter, S.A. de C.V.	138.3		
Bionova Laboratorios, S.A. de C.V.	1.9		
Balessa, S.A. de C.V.	178.4		
Brizuela Munguia Maria Angeles	70.5		
Carl Zeiss de México, S.A. de C.V.			70.3
Comercializadora Oncored Médical, S.A. de C.V	350.8		
Comision Federal de Electricidad	301.6		
Contreras Carreola Víctor César	111.8		
Corporación de Instalación de Servicios Internos Empresariales S.A.C.V.	412.0		
Collage Distribuciones, S.A. de C.V.	225.7		
Canapartma, S.A. de C.V.	2.2		8.5
Comercial de Especialidades Médicas, S.A. de C.V.			
Corporación de Ingeniería Biomédica y Electrónicas.	154.8		
Cervantes Salazar Jorge Luís	10.0		
Compañía Internacional Médica, S.A. de C.V.	10.7		
Comercializadora de Insumos para la Salud, S.A. de C.V.	63.0		
Cobiter, S.A. de C.V.	1.9		
Comercializadora de Productos institucionales, S.A. de C.V.	528.6		
Comercializadora Pharmaceutica Compharma, S.A. de C.V.	2.1		
Chimal Ortíz Miguel Enrique	12.4		
DICIPA, S.A. de C.V	5,742.4		
Drager Médical México, S.A. de C.V.	75.6		
Distribuidora Disur, S.A. de C.V.	22,993.9		
Distribuidora Yeci, , S.A. de C.V.			1.6
Distribuidora Garcí Crespo, S. de R.L. de C.V.	75.5		
Distribuidora Reaquim, S.A. de CV.	62.9		
Distribuidora W, S.A. de CV.	109.7		
Dentilab, S.A. de CV.	665.4		
Distribuidora de Medicamentos Itzamna, S.A. de CV.	59.9		
Degasa, S.A. de CV.	294.3		
Discovan, S.A. de CV.	8.7		
Distribuidora Sevi, S.A. de CV.	51.2		
Distribuidora Internacional de Medicamentos y Equipo Médico, S.A.C.V.	4,385.7		
Especialistas en Esterilización y Envace, S.A. de CV.	279.3		
Eco Business Center, S.A. de C.V.	4,661.2		
Equipo Médico Vizcarra, S.A. de CV.	84.6		

Concepto	90 días	180 días	365 días
Proveedores por pagar a corto plazo			
Exfarma, S.A. de CV.	.2		
FEHLMEX, S.A. de C.V.	168.3		
Ferretería la Carredana México, S.A. de C.V.	69.9		
Fármacos Maypo, S.A. de C.V.	834.3		
Fresenius Kabi México, S.A. de CV.	715.9		
Gas Imperial, S.A. de C.V.	342.4		
Graphimedic, S.A. de CV.	462.0		
Grupo Fármacos Especializados, S.A. de C.V.	1,880.0		
Grupo Degag, S.A. de C.V.		11.4	
González de Aragón y Asociados Contadores Públicos	20.6		
Galia Textiles, S.A. de CV.	327.7		
García Servín Gloria	205.6		
Hospital Infantil de México Federico Gómez	30.1		
Hernández Suárez Everardo Daniel		7.7	
HI Tec Médico, S.A. de C.V.	459.7		
Holiday México, S.A. de CV.	6.7		
I.L. Diagnostics, S.A. de C.V.	847.3		
Instituto Nacional de Investigaciones Nucleares	17.1		
Industrias Bioselec, S.A. de C.V.			5.1
Ingeniería en Elevadores, S.A. de C.V.	89.3		
Internacional Farmacéutica, S.A. de C.V.	9.1		
Instrumentos y Accesorios Automatizados, S.A. de C.V.	6.6		
Insumos Jar, S.A. de C.V.	18.2		
Laboratorios Pisa, S.A. de C.V.	950.3		
Laboratorio Médico Universidad, S.A. de C.V.		17.0	
Landsteiner Pharma, S.A. de C.V.	841.1		
Laboratorios Serral, S.A. de C.V.	.9		
Laboratorios Le Roy, S.A. de C.V.	73.0		
Laboratorios Bioquímico México, S.A. de C.V.	.6		
Laboratorios Jaloma, S.A. de C.V.	5.5		
Laboratorios Grin, S.A. de C.V.	2.9		
Miranda Mercado Ma. del Socorro Felicitas			39.7
Medicel, S.A. de C.V.	105.6		
Medicamentos Institucionales Mexicanos, S.A. de C.V.	14.5		
Mesalud, S.A. de C.V.	50.0		
Marcas Nestlé, S.A. de C.V.	100.3		
Mcligh Operadora, S.A. de C.V.	185.1		
Neodren, S.A. de C.V.	1.6		
Operadora Promotter Opro, S.A. de C.V.			5.4
Ortopedia Universidad de Toluca, S.A. de C.V.	12.2		
Praxair México, S.A. de C.V.	1,809.5		
Productos Hospitalarios, S.A. de C.V.	13,698.6		
Proveedora de Hospitales del Valle de Toluca, S.A. de C.V.	1,668.4		
Proveedora de Oficinas Xinantecalt, S.A. de C.V.	35.9		
Proveedora Gama Médical Service, S.A. de C.V.	197.3		
Pérez Salazar Norma	6.3		
Productos Médicos y Hospitalarios, S.A. de C.V.	131.4		
Proveedora Ediro, S.A. de C.V.	32.8		
Productos e Insumos para la Salud, S.A. de C.V.	1.9		
Productos Galeno, S.A. de C.V.	3.5		
Pasteur Health Care, S.A. de C.V.	1,288.3		
Productos Médicos Steele, S.A. de C.V.	217.8		
Recolectora y Tratadora Garbage, S.A. de C.V.	1,116.4		

Concepto	90 días	180 días	365 días
Proveedores por pagar a corto plazo			
Relci Biomédical, S.A. de C.V.	73.0		
RALCA, S.A. de C.V.	906.8		
Rojas Cervantes Horacio Alfredo	3.9		
Representaciones y Distribuciones del Rello, S.A. de C.V.			131.0
Sánchez Alarcón Sergio Alberto	111.8		
Seguritec Transporte de Valores, S.A. de C.V.	41.1		
Selecciones Médicas del Centro, S.A. de C.V.	28.7		
Telefoso de México	23.6		
Tapia García Hugo	69.3		
Torres Montes Jesús	40.3		
Uniparts, S.A. de C.V.	5.0		
Varlix México S.A. de C.V.			16.6
Velázquez Mariana del Carmen	8.2		
Vitasanitas, S.A. de C.V.	3,857.8		
WWPL México, S.A. de C.V.	6,276.2		
Servicio y Atención Hospitales Liexho, S.A. de C.V.	1,451.5		
Zamorano Gómez José Jesús	32.0		
Hugo Eduardo García García	438.5		
Grupo Aldai, S.A. de C.V.	247.4		
Pharmacos Exakta, S.A. de C.V.	.7		
Sonofi-Aventis Winthrop, S.A. de C.V.			218.4
Entradas al almacén pendientes de presentación para pago			3,548.2
Activo Fijo Pendiente de Recibir			14,703.3
Total	85,476.2	3,598.5	15,050.2

En relación a las deudas cuya antigüedad supera los 365 días de antigüedad, serán sujetas de análisis, con la finalidad de depurarlas y ver la factibilidad de pago ya que corresponden a ejercicios anteriores.

2. ESTADO DE ACTIVIDADES

- **Ingresos de Gestión**

Los ingresos que obtuvo el Instituto se reconocen hasta que se realizan, y corresponden por consultas médicas, servicios auxiliares, urgencias, Seguro Popular, Seguro Escolar, hospitalización, consulta externa, Seguro Médico Siglo XXI, Gastos Catastróficos, así como las transferencias que recibe el Instituto por parte de Gobierno del Estado de México, de acuerdo a su presupuesto autorizado, ingresos por intereses bancarios, e ingresos varios por donaciones, venta de bases, así como sanciones que se apliquen a proveedores, al cierre del ejercicio estos ascienden a 918 millones 931.2 miles de pesos captados en los siguientes conceptos:

Concepto	2015	2014
Ingresos por Venta de Bienes y Servicios	315,717.3	252,507.5
Transferencias, Asignaciones, Subsidios y Otras Ayudas	551,218.5	530,472.5
Ingresos Financieros	5,797.3	5,497.0
Otros Ingresos y Beneficios Varios	46,198.1	37,752.0
Total	918,931.2	826,229.0

- **Gastos y Otras Pérdidas**

Los gastos se reconocen y se registran cuando se devengan, reconociéndose que están devengados en el momento en que se formaliza la operación, independientemente del documento que ampare la transacción.

Al cierre del ejercicio, el Instituto efectuó gastos por 803 millones 976.6 miles de pesos, de acuerdo al siguiente desglose:

Concepto	2015	2014
Servicios personales	542,199.7	517,297.5
Materiales y suministros	152,992.9	165,737.2
Servicios generales	74,144.0	83,922.3
Bienes muebles e intangibles	238.4	399.1
Depreciaciones	34,401.6	34,877.1
Total	803,976.6	802,233.2

3. ESTADO DE VARIACIÓN EN LA HACIENDA PÚBLICA

Este rubro no presenta movimiento.

4. ESTADO DE FLUJOS DE EFECTIVO

N O M B R E	2015	2014
Flujos Netos de Efectivo por Actividades de Operación	114,954.6	23,995.8
Flujos Netos de Efectivo por Actividades de Inversión	-24,338.1	-7,680.4
Flujos Netos de Efectivo por Actividades de Financiamiento	-90,202.4	-26,930.6
Efectivo y Equivalentes al Efectivo al Inicio del Ejercicio	11,317.9	21,933.1
Efectivo y Equivalentes al Efectivo al Final del Ejercicio	11,732.0	11,317.9

5. CONCILIACIÓN ENTRE LOS INGRESOS PRESUPUESTARIOS Y CONTABLES, ASÍ COMO ENTRE LOS EGRESOS PRESUPUESTARIOS Y LOS GASTOS CONTABLES

Instituto Materno Infantil del Estado de México Conciliación entre los Ingresos Presupuestarios y Contables Correspondiente Del 1 de Enero al 31 de Diciembre de 2015 (Miles de Pesos)		
1. Ingresos Presupuestarios		1,042,824.5
2. Más ingresos contables no presupuestarios		
Incremento por variación de inventarios		
Disminución del Exceso de Estimaciones por pérdida o deterioro u obsolescencia		
Disminución del exceso de provisiones		
Otros ingresos y beneficios varios		
Otros ingresos contables no presupuestarios		
3. Menos ingresos presupuestarios no contables		123,893.3
Productos de capital		
Aprovechamientos capital		
Ingresos derivados de financiamientos		123,893.3
Otros ingresos presupuestarios no contables		
4. Ingresos Contables (4 = 1 + 2 - 3)		918,931.2

Instituto Materno Infantil del Estado de México Conciliación entre los Egresos Presupuestarios y los Gastos Contables Correspondiente Del 1 de Enero al 31 de Diciembre de 2015 (Miles de Pesos)		
1.- Total de egresos (presupuestarios)		929,405.7
2.- Menos egresos presupuestarios no contables		174,986.8
Mobiliario y equipo de administración	306.1	
Mobiliario y equipo educacional y recreativo		
Equipo e instrumental médico y de laboratorio	287.2	
Vehículos y equipo de Transporte		
Equipo de defensa y seguridad		
Maquinaria, otros equipos y herramientas		
Activos biológicos		
Bienes inmuebles		
Activos intangibles		
Obra pública en bienes propios		
Acciones y participaciones de capital		
Compra de títulos y valores		
Inversiones en fideicomisos, mandatos y otros análogos		
Provisiones para contingencias y otras erogaciones especiales		
Amortización de la deuda pública		
Adeudos de ejercicios fiscales anteriores (ADEFAS)	174,393.5	
Otros Egresos Presupuestales No Contables		
3. Más gastos contables no presupuestales		49,557.7
Estimaciones, depreciaciones, deterioros, obsolescencia y amortizaciones	34,401.6	
Provisiones		
Disminución de inventarios		
Aumento por insuficiencia de estimaciones por pérdida o deterioro u obsolescencia		
Aumento por insuficiencia de provisiones		
Otros Gastos		
Otros Gastos Contables No Presupuestales	15,156.1	
4. Total de Gasto Contable (4 = 1 - 2 + 3)		803,976.6

NOTAS DE MEMORIA

Las cuentas de orden se utilizan para registrar movimientos de valores que no afecten o modifiquen el balance del Instituto, sin embargo su incorporación en libros es necesaria con fines de recordatorio contable, de control y en general sobre los aspectos administrativos, o bien, para consignar sus derechos o responsabilidades contingentes que puedan, o no, presentarse en el futuro.

Las cuentas que se manejan dentro del Organismo son las siguientes:

Instituto Materno Infantil del Estado de México CUENTAS DE ORDEN PRESUPUESTALES (Miles de Pesos)		
	<u>2015</u>	<u>2014</u>
CUENTAS DEUDORAS		
Ley de Ingresos Estimada	1,060,792.6	1,066,550.4
Presupuesto de Egresos por Ejercer de Gastos de Funcionamiento	99,901.3	38,758.5
Presupuesto de Egresos por Ejercer de Intereses, comisiones y otros gastos de la deuda pública	12,716.0	47,901.8
Presupuesto de Egresos por Ejercer de Bienes Muebles, Inmuebles e intangibles	18,769.6	17.1
Presupuesto de Egresos Devengado de Gastos de Funcionamiento	98,825.6	147,569.5
Presupuesto de Egresos Devengado de Bienes Muebles, Inmuebles e intangibles	318.1	45.0
Presupuesto de Egresos Pagado de Gastos de Funcionamiento	655,354.9	625,395.4
Presupuesto de Egresos Pagado de Intereses, comisiones y otros gastos de la deuda pública	174,393.5	205,837.1
Presupuesto de Egresos Pagado de Bienes Muebles, Inmuebles e intangibles	513.6	1,026.0
	<u>2,121,585.2</u>	<u>2,133,100.8</u>
CUENTAS ACREEDORAS		
Ley de Ingresos por Ejecutar	17,968.1	61,412.7
Ley de Ingresos Recaudado	1,042,824.5	1,005,137.7
Presupuesto de Egresos Aprobado de Gastos de Funcionamiento	854,081.8	811,723.4
Presupuesto de Egresos Aprobado de Intereses, comisiones y otros gastos de la deuda pública	187,109.5	253,738.9
Presupuesto de Egresos Aprobado de Bienes Muebles, Inmuebles e intangibles	19,601.3	1,088.1
	<u>2,121,585.2</u>	<u>2,133,100.8</u>

Instituto Materno Infantil del Estado de México
CUENTAS DE ORDEN CONTABLES
 (Miles de Pesos)

	<u>2015</u>	<u>2014</u>
CUENTAS DEUDORAS		
Bienes Muebles e Inmuebles en Comodato	22,198.9	22,198.9
	<u>22,198.9</u>	<u>22,198.9</u>
CUENTAS ACREEDORAS		
Comodato de Bienes Muebles e Inmuebles	22,198.9	22,198.9
	<u>22,198.9</u>	<u>22,198.9</u>

NOTAS DE GESTIÓN ADMINISTRATIVA

1. Introducción

De acuerdo con lo establecido en los artículos 46,49, y 52 de la Ley General de Contabilidad Gubernamental, los entes públicos deberán emitir en forma periódica estados financieros; asimismo, cuando algún rubro así lo requiera se deberá de acompañar de notas a los estados financieros, con la finalidad de revelar y proporcionar información adicional y suficiente que amplíe y dé significado a los datos contenidos en los estados financieros, los cuales serán la base para la emisión de informes periódicos y para la formulación de la Cuenta Pública Anual, de acuerdo a los disposiciones normativas y técnicas que emanen de la Ley General de Contabilidad Gubernamental, o bien aquellas que emita el Consejo Nacional de Armonización Contable (CONAC).

2. Panorama Económico y Financiero

Las fuentes de recursos del Organismo provienen básicamente de las aportaciones del Gobierno Estatal y de los recursos que genera por concepto de cuotas de recuperación.

El presupuesto de ingresos autorizado mediante el cual el instituto estuvo operando, es el siguiente al inicio de 2015.

Ingresos por venta de bienes y servicios	192,914.4
<u>Recursos fiscales</u>	<u>555,788.0</u>
	<u><u>748,702.4</u></u>

3. Autorización e Historia

El Instituto Materno Infantil del Estado de México (IMIEM), fue creado mediante el Decreto Número 151 del Poder Ejecutivo del Estado de México, publicado en la Gaceta del Gobierno del Estado de México (GEM), el 10 de septiembre de 2001, como Organismo Público Descentralizado de carácter estatal, con personalidad jurídica y patrimonio propios.

4. Organización y objeto Social.

- a) **Objetivo social:** El Organismo fue creado para prestar servicios públicos de medicina a los grupos de población más vulnerables, en el campo materno infantil.
- b) **Principal actividad:** Dentro de sus principales funciones se encuentran las que se indican a continuación:
 - I. Promover y desarrollar investigaciones científicas y tecnológicas en las áreas biométricas, clínicas socio médicas y epidemiológicas.

- II. Realizar estudios e investigaciones clínicas epidemiológicas, experimentales de desarrollos tecnológicos y básicos, en las áreas biomédicas y socio médicas, para la comprensión, prevención diagnóstico y tratamiento de las enfermedades y rehabilitación de los afectados, así como promover medidas de salud.
- III. Publicar los resultados de las investigaciones y trabajos que realice, así como difundir información técnica y científica sobre los avances que en materia de salud registre.
- IV. Promover y realizar reuniones de intercambio científico de carácter nacional e internacional y celebrar convenios de coordinación, intercambio y cooperación con instituciones afines.
- V. Formular y ejecutar programas de estudio y cursos de capacitación, enseñanza, especialización y actualización de personal profesional, técnico y auxiliar en sus áreas de especialización y afines.
- VI. Otorgar constancias, diplomas, reconocimientos y certificados de estudios, grados y títulos en su caso, de conformidad con las disposiciones aplicables.
- VII. Prestar servicios de salud en aspectos preventivos, curativos y de rehabilitación en sus áreas de especialización.
- VIII. Proporcionar consulta externa, atención hospitalaria y servicios de urgencias a la población que requiera atención médica en sus áreas de especialización, hasta el límite de su capacidad instalada.
- IX. Asesorar y formular opiniones a la Secretaría de Salud cuando sean requeridos para ello.
- X. Asesorar y opinar en asuntos relacionados con el área de su especialización, cuando les sea solicitado por instituciones públicas de salud en el territorio del Estado.
- XI. Promover acciones para la prevención de la salud y en lo relativo a padecimientos propios de sus especialidades.
- XII. Regular los procedimientos de selección e ingresos de los interesados en estudios de posgrado y establecer las normas para su permanencia de acuerdo a las disposiciones aplicables.
- XIII. Estimular al personal directivo, docente, médico y de apoyo para su superación permanente, favoreciendo la formación personal.
- XIV. Fortalecer el tercer nivel de atención en las áreas de su especialización.
- XV. Contribuir en el abatimiento de los índices de mortalidad en sus áreas de especialización.
- XVI. Actuar como órgano de consulta técnica y normativa en su materia de las dependencias y organismos auxiliares del Gobierno del Estado de México.

XVII. Prestar consultoría a título oneroso a personas de derecho privado.

XVIII. Coadyuvar con la Secretaría de Salud en la actualización de las estadísticas sobre la situación sanitaria de la entidad, respecto a la materia de su especialización.

XIX. Realizar las demás actividades que le corresponden para el cumplimiento de su objeto.

c) Ejercicio fiscal 2015: Consideraciones Fiscales del Ente es la actividad fiscal del Instituto es de hospitales del sector público dedicados a otras especialidades médicas, dentro de sus obligaciones fiscales se encuentran, declaración mensual de retenciones de Impuesto Sobre la Renta (ISR), por Sueldos y Salarios, declaración mensual de retenciones de Impuesto Sobre la Renta (ISR) Servicios Profesionales, Declaración Anual de Impuesto Sobre la Renta (ISR) donde se informe sobre los pagos y retenciones de Servicios Profesionales, así como la de Sueldos y Salarios.

d) Régimen Jurídico: El Instituto Materno Infantil del Estado de México, se rige bajo el Título III de la Ley del Impuesto Sobre la Renta como “Persona Moral sin fines de lucro”

e) Estructura organizacional básica:

Organigrama

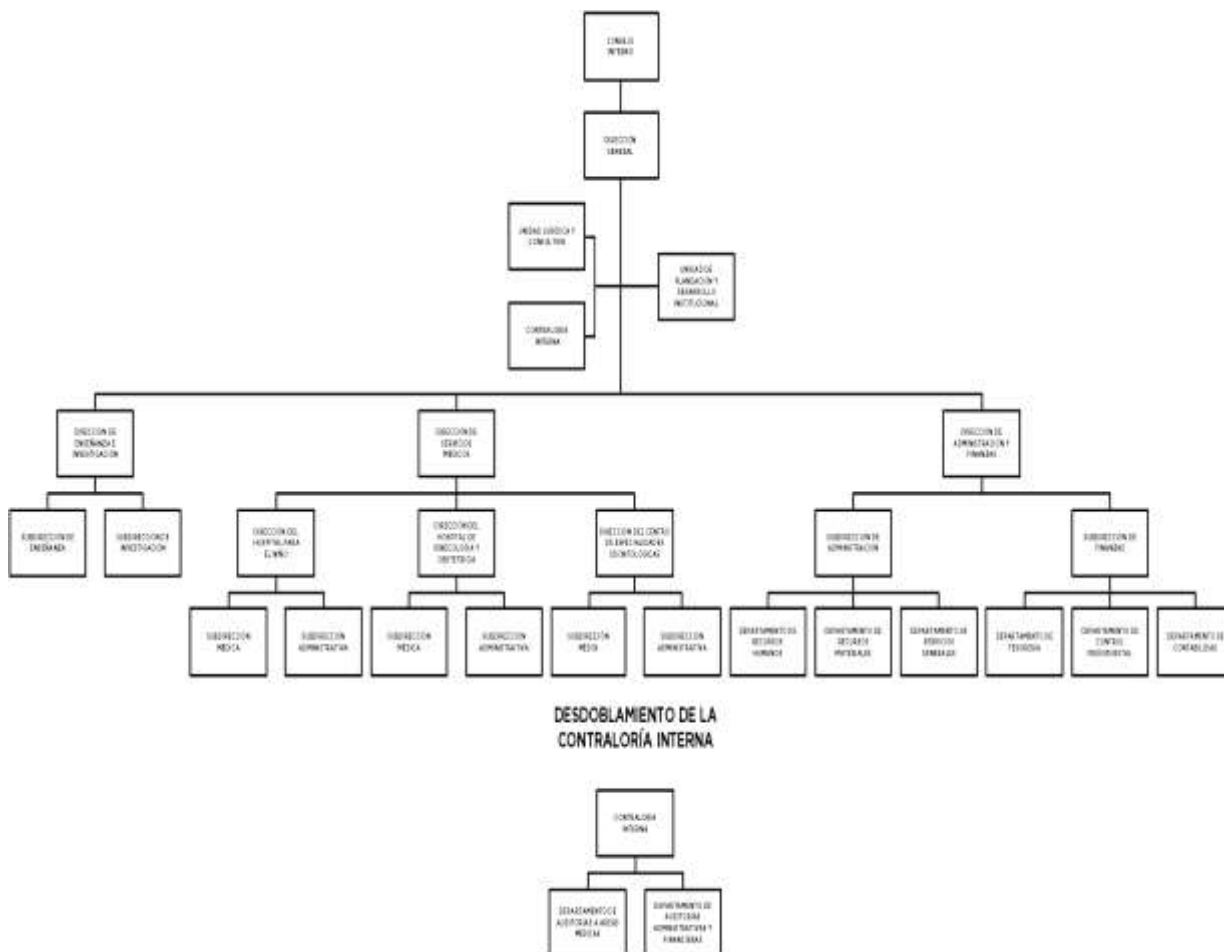

- f) Fideicomisos, mandatos y análogos de los cuales es fideicomitente o fideicomisario: Se cuenta con un Fideicomiso para apoyo de los enfermos crónicos del Hospital del Niño, cuyos fondos son controlados a través de un Comité Técnico que es el Órgano encargado de autorizar los recursos que se requieren para cubrir los gastos del Instituto, con cargo a los productos que generan los recursos Fideicomitados.

5. Bases de Preparación de los Estados Financieros

Los Estados Financieros han sido preparados de conformidad con las disposiciones en materia de información financiera establecidas en la Ley General de Contabilidad Gubernamental y en las bases y criterios contables establecidos en el Manual Único de Contabilidad Gubernamental, para las Dependencias y Entidades Públicas del Gobierno y Municipios del Estado de México, se ha observado la normatividad emitida por el Consejo Nacional de Armonización Contable (CONAC) y las disposiciones legales aplicables.

De conformidad con el Artículo 22 de la Ley de Contabilidad “los postulados tienen como objetivo sustentar técnicamente la Contabilidad Gubernamental, así como organizar la efectiva sistematización que permite la obtención de información veraz, clara y concisa”.

Los Postulados representan uno de los elementos fundamentales que configuran el SGC al permitir la identificación, el análisis, la interpretación, la capacitación, el procesamiento, el reconocimiento de las transacciones, transformaciones internas y otros eventos que afectan económicamente al ente público. Sustentar de manera técnica el registro de las operaciones, la elaboración y presentación de estados financieros; basados a su razonamiento, eficiencia demostrada, respaldo en legislación especializada y aplicación de la Ley, con la finalidad de uniformar los métodos, procedimientos y prácticas contables.

Reconocimiento de los Efectos de la Inflación en la Información Financiera

Los Estados Financieros fueron preparados, sobre la base del costo histórico original, modificado hasta el 31 de diciembre de 2007, con los efectos de la inflación, conforme a las disposiciones normativas establecidas en la circular de la Información Financiera para el Reconocimiento de los Efectos de la Inflación, que deben utilizar las Entidades del Sector Auxiliar del Gobierno del Estado de México. Esta norma establece únicamente, la actualización de los inmuebles, mobiliario y equipo, así como la depreciación acumulada del ejercicio, mediante el Método de Ajustes por Cambios en el Nivel General de Precios a la fecha del balance. Este procedimiento de actualización establecido en la citada circular difiere de lo establecido en la NIF B-10 emanado de las normas de información financiera aceptadas en México, el cual también requiere del reconocimiento de los efectos de la inflación en los componentes del patrimonio y del estado de resultados, la determinación del efecto por posición monetaria y la presentación de los estados financieros comparativos a cifras de cierre del 31 de diciembre de 2007.

A partir del ejercicio terminado al 31 de diciembre de 2008, tomando como referencia la NIF B-10 emitida por el Consejo Mexicano para la Investigación y Desarrollo de Normas de Información Financiera, A.C., y considerando que en los últimos 7 años la inflación no ha rebasado el 10 por

ciento anual, se ha decidido no aplicar el procedimiento de revaluación de los bienes muebles e inmuebles.

Asimismo, la NIF B-10 requiere que se reconozcan los efectos de la inflación en la Información Financiera siempre que se considere que sus efectos son relevantes, lo cual ocurre cuando dicha inflación es igual o mayor que el 26 por ciento acumulado durante los tres ejercicios anuales anteriores.

6. Políticas de Contabilidad Significativas

a) Registro de operaciones

El registro de operaciones se realiza con sustento en el presupuesto autorizado para efectuar gasto corriente o de inversión, verificándose que exista disponibilidad de recursos en las partidas a ejercer. El resultado del ejercicio se determina deduciendo de los ingresos del Instituto, integrados por las aportaciones del Gobierno del Estado de México de acuerdo con el presupuesto autorizado y los propios del Instituto recibidos por los servicios prestados.

b) Base de registro de gastos e ingresos

Los gastos se reconocen y se registran cuando se devengan, reconociéndose que están devengados en el momento en que se formaliza la operación, independientemente del documento que la ampare y los ingresos se reconocen cuando se realizan. Al cierre del ejercicio, todos los gastos devengados así como los ingresos realizados efectivamente, son registrados dentro del ejercicio correspondiente.

c) Ingresos de Gestión

Son las cuotas de recuperación recibidas por las actividades que presta el Instituto dentro del Sector Salud.

d) Participaciones, Aportaciones, Transferencias, Asignaciones, Subsidios y Otras Ayudas

Son las transferencias que se reciben de acuerdo al presupuesto autorizado; éstas, pueden ser aplicadas tanto a gasto corriente como a gasto de inversión.

e) Bancos/Tesorería

Este renglón se encuentra representado principalmente por depósitos bancarios a corto plazo registrados a su valor nominal; los rendimientos obtenidos se registran en ingresos conforme se devengan.

f) Inversiones en Instituciones Financieras

Se encuentra representado por el remanente no ejercido que se utilizará para cubrir compromisos de presupuesto ejercido comprometido en el próximo año fiscal. Las inversiones en valores negociables se encuentran representadas principalmente para depósitos bancarios a corto plazo, valuadas a su costo de adquisición, el cual es similar al valor de mercado.

g) Inventarios de Materiales y Suministros

Se valúan bajo el método de costos promedio

h) Bienes Muebles, Inmuebles e Intangibles

Los inmuebles se registran inicialmente a su costo de adquisición o construcción según corresponda.

El mobiliario y equipo se registra inicialmente a su costo de adquisición y en caso de bienes donados a su valor de aportación.

i) Obligaciones de Carácter Laboral

Las indemnizaciones y compensaciones de retiro y primas de antigüedad que tuviera que pagar el Instituto, en ciertos casos de despido o renuncia de su personal, las reconoce en los egresos del ejercicio en que ocurren. No existe partida presupuestal para la creación de una reserva para estas obligaciones. Se estima que el Gobierno Estatal se hará cargo de cubrir anualmente los pagos extraordinarios que ocurran.

Al respecto el Manual Único de Contabilidad Gubernamental para las Dependencias y Entidades Públicas del Gobierno y Municipios del Estado de México, establece lo siguiente: “Las entidades no deben registrar ninguna provisión para contingencias por las eventuales indemnizaciones y compensaciones que tenga que pagar a su personal incluso a favor de terceros, en caso de despidos injustificados, así resueltos por los Tribunales correspondientes ó cualquier otra derivada de las relaciones laborales, pues consistentemente las deberán reconocer en el ejercicio en el que se paguen, debido a que es en ese momento cuando se afecta al presupuesto de egresos del ejercicio”.

j) Hacienda Pública/Patrimonio

Las cuentas que integran la hacienda pública representan el patrimonio con que cuenta el Instituto, el cual se aumenta por las aportaciones recibidas del Gobierno del Estado de México, Federación, Municipios, personas físicas o morales y por las adjudicaciones y expropiaciones de bienes, así como por el resultado del ejercicio y se disminuye por la baja o donación de bienes muebles e inmuebles que forman parte del patrimonio y por las devoluciones de las aportaciones recibidas.

k) Ingresos y Egresos

En el estado de actividades se reconoce como un ingreso al total del subsidio autorizado. La aplicación de dicho subsidio se registra en los distintos capítulos de egresos autorizados en el presupuesto anual. El subsidio pendiente de recibir se registra como una cuenta por cobrar y como un pasivo a corto plazo el presupuesto ejercido no pagado a la fecha de cierre del periodo. Las cuotas de recuperación cobradas a los pacientes de los hospitales del Instituto son reconocidas como ingresos al momento de su cobro.

l) Presupuesto comprometido

En cumplimiento a la normatividad presupuestal, vigente, la afectación contable y al presupuesto autorizado del Instituto, se consideran devengados en el momento en el que se inicia el proceso adquisitivo o bien se formaliza la operación independientemente de la forma o documentación que soporte ese hecho; como celebración de contratos, convenios, pedidos o cualquier figura análoga que signifique una obligación de pago.

m) Postulados

De conformidad con el Artículo 22 de la Ley de Contabilidad “los postulados tienen como objetivo sustentar técnicamente la Contabilidad Gubernamental, así como organizar la efectiva sistematización que permite la obtención de información veraz, clara y concisa”.

Los Postulados representan uno de los elementos fundamentales que configuran el SGC al permitir la identificación, el análisis, la interpretación, la capacitación, el procesamiento, el reconocimiento de las transacciones, transformaciones internas y otros eventos que afectan económicamente al ente público. Sustentar de manera técnica el registro de las operaciones, la elaboración y presentación de Estados Financieros; basados a su razonamiento, eficiencia demostrada, respaldo en legislación especializada y aplicación de la Ley, con la finalidad de uniformar los métodos, procedimientos y prácticas contables.

7. Posición en Moneda Extranjera y Protección por Riesgo Cambiario

Durante 2015 el Organismo no realizó operaciones en moneda extranjera por lo que este rubro no es aplicable.

8. Reporte Analítico del Activo**a) Vida Útil o porcentajes de depreciación:**

La depreciación, se calcula bajo el método de línea recta sobre los saldos iniciales de los activos fijos al costo para las inversiones hechas a partir de 2008 y a valor actualizado para las inversiones efectuadas hasta el 31 de diciembre de 2007. Las tasas de depreciación utilizadas son las siguientes:

b) Cambios en el porcentaje de depreciación o valor residual de los activos:

Concepto	2015
Vehículos	10%
Ambulancia	20%
Equipo de Cómputo	20%
Mobiliario y Equipo de Oficina	3%
Edificios	2%
Maquinaria y Equipo de Hospitales	10%

El Instituto no cuenta con bienes dados en garantía, señalados en embargos, litigios, títulos de inversiones entregados en garantías, baja significativa del valor de inversiones financieras

c) Importe de los gastos capitalizados en el ejercicio, tanto financieros como de investigación y desarrollo. N/A

d) Riesgos por tipos de cambio o tipo de interés de las inversiones financieras. N/A

e) Valor activado en el ejercicio de los bienes construidos por la entidad

N/A

f) Otras

N/A

g) Desmantelamiento de Activos.

N/A

h) Administración de Activos.

N/A

9. Fideicomisos, Mandatos y Análogos

El saldo de este rubro representó los fondos destinados al Fideicomiso para enfermos crónicos del Hospital del Niño, al 31 de diciembre de 2015 y 2014, se reflejan de la siguiente manera.

CONCEPTO	2015	2014
<u>INTERACCIONES CASA DE BOLSA, S.A. DE C.V.</u>		
Capital fideicomiso cta. 520	95,351.4	90,239.8
Un compromiso de peso cta.521	31,691.0	22,739.4
Cambia tus placas por vida Cta. 706	5,838.6	5,660.9
TOTAL	132,881.0	118,640.1

10. Reporte de la Recaudación

Al inicio del ejercicio se tenía previsto recaudar 748 millones 702.4 miles de pesos, que es nuestro presupuesto de ingresos autorizado, durante el ejercicio se realizaron ampliaciones no liquidadas por un importe de 312 millones 90.2 miles de pesos, por lo que se determinó un presupuesto modificado de un mil 60 millones 792.6 miles pesos, obteniendo en el ejercicio un recaudado de un mil 42 millones 824.5 miles de pesos.

11. Información Sobre la Deuda y el Reporte Analítico de la Deuda

Durante 2015, no se realizó contratación de deuda.

12. Calificaciones Otorgadas

No aplica para el Instituto.

13. Procesos de mejora

El instituto reporta una Aplicación del Ahorro presupuestario del 5 por ciento de los recursos autorizados, en los capítulos 1000, 2000 y 3000, de acuerdo a las medidas de austeridad y disciplina presupuestal del Poder Ejecutivo del estado de México, para el ejercicio fiscal 2015.

14. Información por segmentos

No aplica para el Instituto.

15. Eventos posteriores al cierre

No se tienen eventos posteriores al cierre.

16. Partes relacionadas

No se cuenta con partes relacionadas.

17. Responsabilidad sobre la presentación razonable de la Información Contable

La administración del Instituto Materno Infantil del Estado de México, es responsable de la preparación y presentación de los Estados Financieros de conformidad con las reglas contables indicadas anteriormente y del control interno que la Administración de la entidad consideró necesario para permitir la preparación de estos Estados Financieros libres de desviación importante debido a fraude o error.

DICTAMEN DE ESTADOS FINANCIEROS

El Despacho González de Aragón y Asociados, dictaminó los Estados Financieros al 31 de Diciembre de 2015, del Instituto Materno Infantil del Estado de México, concluyendo que presentan razonablemente, en todos los aspectos importantes, la Situación Financiera del Organismo.

INFORMACIÓN PRESUPUESTARIA

IM IEM

Instituto Materno Infantil del Estado de México Estado Analítico de Ingresos Del 1 de enero al 31 de diciembre de 2015 (Miles de pesos)

Rubro de Ingresos	Ingreso					Diferencia (6= 5 - 1)
	Estimado	Ampliaciones y Reducciones	Modificado	Devengado	Recaudado	
	(1)	(2)	(3= 1 + 2)	(4)	(5)	
Impuestos						
Cuotas y Aportaciones de Seguridad Social						
Contribuciones de Mejoras						
Derechos						
Productos		5,497.0	5,497.0		5,797.3	5,797.3
Corriente		5,497.0	5,497.0		5,797.3	5,797.3
Capital						
Aprovechamientos		40,419.4	40,419.4		46,198.1	46,198.1
Corriente		40,419.4	40,419.4		46,198.1	46,198.1
Capital						
Ingresos por Ventas de Bienes y Servicios	192,914.4	79,064.3	271,978.7		315,717.3	122,802.9
Participaciones y Aportaciones						
Transferencias, Asignaciones, Subsidios y Otras Ayudas	555,788.0		555,788.0		551,218.5	-4,569.5
Ingresos Derivados de Financiamientos		187,109.5	187,109.5		123,893.3	123,893.3
Total	748,702.4	312,090.2	1,060,792.6	.0	1,042,824.5	
				Ingresos excedentes¹		294,122.1

Estado Analítico de Ingresos Por Fuente de Financiamiento	Ingreso					Diferencia (6= 5 - 1)
	Estimado	Ampliaciones y Reducciones	Modificado	Devengado	Recaudado	
	(1)	(2)	(3= 1 + 2)	(4)	(5)	
Ingresos del Gobierno						
Impuestos						
Contribuciones de Mejoras						
Derechos						
Productos						
Corriente						
Capital						
Aprovechamientos						
Corriente						
Capital						
Participaciones y Aportaciones						
Transferencias, Asignaciones, Subsidios y Otras Ayudas						
Ingresos de Organismos y Empresas	748,702.4	124,980.7	873,683.1		918,931.2	170,228.8
Cuotas y Aportaciones de Seguridad Social						
Ingresos por Ventas de Bienes y Servicios	192,914.4	124,980.7	317,895.1		367,712.7	174,798.3
Transferencias, Asignaciones, Subsidios y Otras Ayudas	555,788.0		555,788.0		551,218.5	-4,569.5
Ingresos Derivados de Financiamiento		187,109.5	187,109.5		123,893.3	123,893.3
Ingresos Derivados de Financiamientos		187,109.5	187,109.5		123,893.3	123,893.3
Total	748,702.4	312,090.2	1,060,792.6		1,042,824.5	
				Ingresos excedentes¹		294,122.1

Instituto Materno Infantil del Estado de México								
INGRESOS								
(Miles de Pesos)								
INGRESOS	PREVISTO	PRESUPUESTO 2015		TOTAL AUTORIZADO	RECAUDADO	VARIACIÓN		
		ASIGNACIONES Y/O AMPLIACIONES	REDUCCIONES Y/O DISMINUCIONES			IMPORTE	%	
INGRESOS DE GESTIÓN	192,914.4	79,064.3		271,978.7	315,717.3	-43,738.6	-16.1	
Ingresos por Venta de Bienes y Servicios	192,914.4	79,064.3		271,978.7	315,717.3	-43,738.6	-16.1	
PARTICIPACIONES, APORTACIONES, TRANSFERENCIAS, ASIGNACIONES, SUBSIDIOS Y OTRAS AYUDAS	555,788.0			555,788.0	551,218.5	4,569.5	.8	
Subsidio	555,788.0			555,788.0	551,218.5	4,569.5	.8	
OTROS INGRESOS Y BENEFICIOS		233,025.9		233,025.9	175,888.7	57,137.2	24.5	
Ingresos Financieros		5,497.0		5,497.0	5,797.3	-300.3	-5.5	
Pasivos Pendientes de Liquidar al Cierre del Ejercicio					123,893.3	-123,893.3		
Pasivos Derivados de Erogaciones Devengadas y Pendientes de Ejercicios Anteriores		187,109.5		187,109.5		187,109.5	100.0	
Ingresos Diversos		40,419.4		40,419.4	46,198.1	-5,778.7	-14.3	
T O T A L	748,702.4	312,090.2		1,060,792.6	1,042,824.5	17,968.1	1.7	

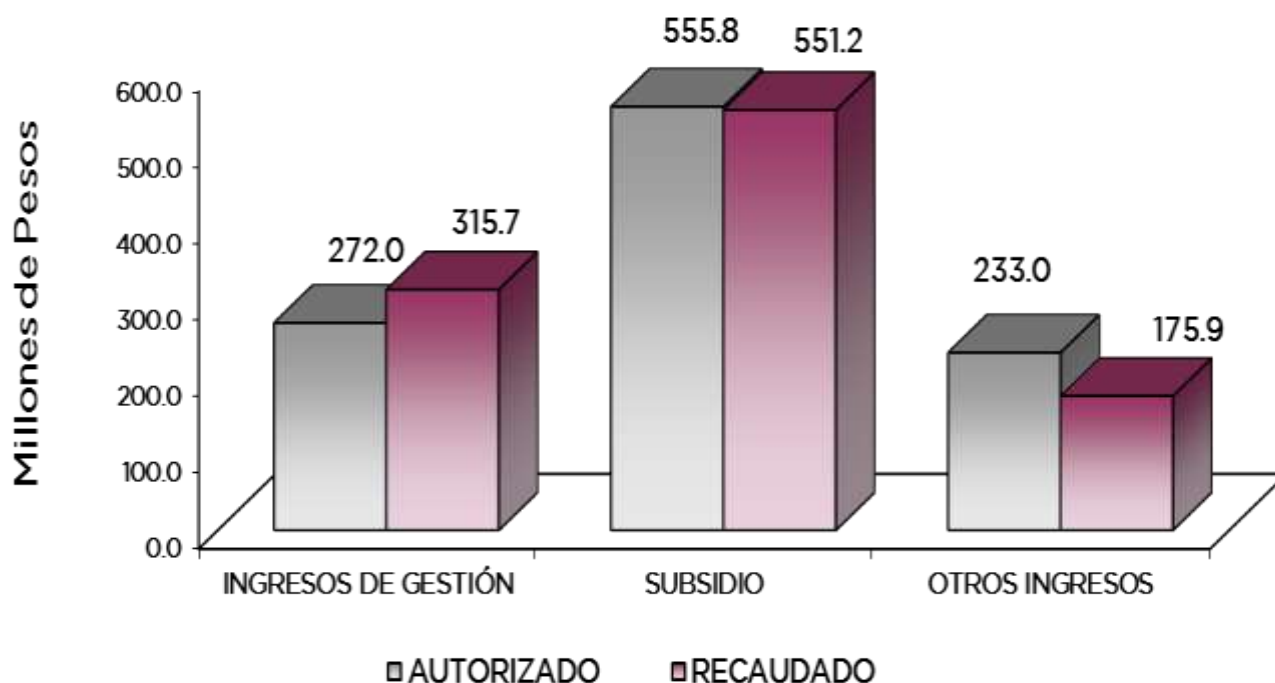

NOTAS AL PRESUPUESTO DE INGRESOS**INGRESOS**

Se tiene previsto recaudar ingresos por 748 millones 702.4 miles de pesos, durante el ejercicio se tuvieron ampliaciones al presupuesto autorizado por 312 millones 90.2 miles de pesos, para quedar con un presupuesto autorizado de un mil 60 millones 792.6 miles de pesos, recaudándose un mil 42 millones 824.5 miles de pesos, con una variación de 17 millones 968.1 miles de pesos, lo cual representó el 1.7 por ciento respecto al monto previsto.

INGRESOS DE GESTIÓN

Inicialmente se previó recaudar ingresos propios por 192 millones 914.4 miles de pesos, durante el ejercicio se tuvieron ampliaciones presupuestarias en este rubro por 79 millones 64.3 miles de pesos, quedando con un presupuesto autorizado de 271 millones 978.7 miles de pesos, lográndose recaudar 315 millones 717.3 miles de pesos, con una variación de 43 millones 738.6 miles de pesos, lo que representó un 16.1 por ciento de más respecto al monto autorizado, los ingresos propios provienen de las cuotas de recuperación que las tres Unidades Médicas del Instituto recaudan por la prestación de los Servicios Médicos, en relación a los tabuladores de precios y a las condiciones socioeconómicas de los pacientes atendidos.

PARTICIPACIONES, APORTACIONES, TRANSFERENCIAS, ASIGNACIONES, SUBSIDIOS Y OTRAS AYUDAS

Se tiene previsto recaudar 555 millones 788 mil pesos, recaudándose 551 millones 218.5 miles de pesos, con una variación de 4 millones 569.5 miles de pesos, lo que representó una variación del 0.8 por ciento respecto al monto autorizado.

OTROS INGRESOS Y BENEFICIOS

En este rubro se tuvieron ampliaciones por 233 millones 25.9 miles de pesos, de los cuales 187 millones 109.5 miles de pesos corresponden a Pasivos Derivados de Erogaciones Devengadas y Pendientes de Ejercicios Anteriores y 45 millones 916.4 miles de pesos, a Ingresos Diversos. El importe recaudado fue por 175 millones 888.7 miles de pesos, principalmente por concepto de Pasivos Pendientes de Liquidar al Cierre del Ejercicio, Ingresos Diversos e Ingresos Financieros. La variación por 57 millones 137.2 miles de pesos representó el 24.5 por ciento de menos respecto al monto autorizado.

CUENTA PÚBLICA DEL GOBIERNO, ORGANISMOS AUXILIARES Y AUTÓNOMOS DEL ESTADO DE MÉXICO 2015

Instituto Materno Infantil del Estado de México Estado Analítico del Ejercicio del Presupuesto de Egresos Clasificación por Objeto del Gasto (Capítulo y Concepto) Del 1 de enero al 31 de diciembre de 2015 (Miles de Pesos)						
Concepto	Egresos					Subejercicio 6 = (3 - 4)
	Aprobado 1	Ampliaciones/ (Reducciones) 2	Modificado 3 = (1 + 2)	Devengado 4	Pagado 5	
Servicios Personales	552,028.7	-	552,028.7	12,080.5	530,119.2	539,948.2
Remuneraciones al Personal de Carácter Permanente	175,033.4	3,128.1	171,905.3		169,909.9	171,905.3
Remuneraciones al Personal de Carácter Transitorio	26,892.0	573.8	27,465.8	6.4	26,214.4	27,459.4
Remuneraciones Adicionales y Especiales	221,683.7	898.0	222,581.7	532.2	217,528.9	222,049.5
Seguridad Social	76,768.3	6,615.9	70,152.4		69,109.6	70,152.4
Otras Prestaciones Sociales y Económicas	41,111.8	5,870.0	46,981.8	4,371.3	41,976.2	42,610.5
Previsiones						
Pago de Estímulos a Servidores Públicos	10,539.5	2,402.2	12,941.7	7,170.6	5,380.2	5,771.1
Materiales y Suministros	141,897.9	49,048.2	190,946.1	58,110.2	79,726.6	132,835.9
Materiales de Administración, Emisión de Documentos y Artículos Oficiales	5,038.0	290.9	5,328.9	83.6	4,327.5	5,245.3
Alimentos y Utensilios	26,055.1	597.3	25,457.8	6,456.5	16,690.3	19,001.3
Materias Primas y Materiales de Producción y Comercialización						
Materiales y Artículos de Construcción y de Reparación	1,780.5	133.8	1,914.3	105.4	563.6	1,808.9
Productos Químicos, Farmacéuticos y de Laboratorio	99,964.5	48,054.9	148,019.4	51,048.9	51,066.8	96,970.5
Combustibles, Lubricantes y Aditivos	851.8	29.1	880.9	5.9	864.5	875.0
Vestuario, Blancos, Prendas de Protección y Artículos Deportivos	6,853.5	13.0	6,866.5		5,356.2	6,866.5
Materiales y Suministros Para Seguridad						
Herramientas, Refacciones y Accesorios Menores	1,354.5	1,123.8	2,478.3	409.9	917.7	2,068.4
Servicios Generales	54,775.8	56,331.2	111,107.0	28,634.9	45,509.1	82,472.1
Servicios Básicos	10,442.8	378.9	10,821.7	672.6	8,657.6	10,149.1
Servicios de Arrendamiento		12.2	12.2		12.2	12.2
Servicios Profesionales, Científicos, Técnicos y Otros Servicios	4,600.2	121.9	4,722.1	548.7	3,181.8	4,173.4
Servicios Financieros, Bancarios y Comerciales	1,032.6	42.6	990.0	41.1	807.7	948.9
Servicios de Instalación, Reparación, Mantenimiento y Conservación	11,774.8	19,291.9	31,066.7	6,153.5	7,451.1	24,913.2
Servicios de Comunicación Social y Publicidad	535.0	117.3	652.3	462.0	169.9	190.3
Servicios de Traslado y Viáticos	9.5	1.4	10.9		7.2	10.9
Servicios Oficiales	257.9	29.5	287.4	185.1	27.2	102.3
Otros Servicios Generales	26,123.0	36,420.7	62,543.7	20,571.9	25,194.4	41,971.8
Transferencias, Asignaciones, Subsidios y Otras Ayudas	-	-	-	-	-	-
Transferencias Internas y Asignaciones al Sector Público						
Transferencias al Resto del Sector Público						
Subsidios y Subvenciones						
Ayudas Sociales						
Pensiones y Jubilaciones						
Transferencias a Fideicomisos, Mandatos y Otros Análogos						
Transferencias a la Seguridad Social						
Donativos						
Transferencias al Exterior						
Bienes Muebles, Inmuebles e Intangibles	-	19,601.3	19,601.3	318.1	513.6	19,283.2
Mobiliario y Equipo de Administración		485.7	485.7	269.7	37.1	216.0
Mobiliario y Equipo Educativo y Recreativo						
Equipo e Instrumental Médico y de Laboratorio		18,582.4	18,582.4		476.5	18,582.4
Vehículos y Equipo de Transporte		483.2	483.2			483.2
Equipo de Defensa y Seguridad						
Maquinaria, Otros Equipos y Herramientas		50.0	50.0	48.4		1.6
Activos Biológicos						
Bienes Inmuebles						
Activos Intangibles						
Inversión Pública	-	-	-	-	-	-
Obra Pública en Bienes de Dominio Público						
Obra Pública en Bienes Propios						
Proyectos Productivos y Acciones de Fomento						
Inversiones Financieras y Otras Provisiones	-	-	-	-	-	-
Inversiones Para el Fomento de Actividades Productivas						
Acciones y Participaciones de Capital						
Compra de Títulos y Valores						
Concesión de Préstamos						
Inversiones en Fideicomisos, Mandatos y Otros Análogos						
Otras Inversiones Financieras						
Provisiones para Contingencias y Otras Erogaciones Especiales						
Participaciones y Aportaciones	-	-	-	-	-	-
Participaciones						
Aportaciones						
Convenios						
Deuda Pública	-	187,109.5	187,109.5	-	174,393.5	187,109.5
Amortización de la Deuda Pública						
Intereses de la Deuda Pública						
Comisiones de la Deuda Pública						
Gastos de la Deuda Pública						
Costo por Coberturas						
Apoyos Financieros						
Adeudos de Ejercicios Fiscales Anteriores (Adefas)		187,109.5	187,109.5		174,393.5	187,109.5
Total del Gasto	748,702.4	312,090.2	1,060,792.6	99,143.7	830,262.0	961,648.9

IMIEM

Instituto Materno Infantil del Estado de México
Estado Analítico del Ejercicio del Presupuesto de Egresos
Clasificación Económica (por Tipo de Gasto)
 Del 1 de enero al 31 de diciembre de 2015
 (Miles de Pesos)

Concepto	Egresos					Subejercicio
	Aprobado	Ampliaciones/ (Reducciones)	Modificado	Devengado	Pagado	
	1	2	3 = (1 + 2)	4	5	
Gasto Corriente	748,702.4	105,379.4	854,081.8	98,825.6	655,354.9	755,256.2
Gasto de Capital		19,601.3	19,601.3	318.1	513.6	19,283.2
Amortización de la Deuda y Disminución de Pasivos		187,109.5	187,109.5		174,393.5	187,109.5
Pensiones y Jubilaciones			-			-
Participaciones			-			-
Total del Gasto	748,702.4	312,090.2	1,060,792.6	99,143.7	830,262.0	961,648.9

Instituto Materno Infantil del Estado de México
Estado Analítico del Ejercicio del Presupuesto de Egresos
Clasificación Administrativa
 Del 1 de enero al 31 de diciembre de 2015
 (Miles de pesos)

Concepto	Egresos					Subejercicio
	Aprobado	Ampliaciones/ (Reducciones)	Modificado	Devengado	Pagado	
	1	2	3 = (1 + 2)	4	5	
217D	748,702.4	312,090.2	1,060,792.6	99,143.7	830,262.0	961,648.9
			-			-
			-			-
			-			-
			-			-
			-			-
			-			-
			-			-
			-			-
Total del Gasto	748,702.4	312,090.2	1,060,792.6	99,143.7	830,262.0	961,648.9

Instituto Materno Infantil del Estado de México
Estado Analítico del Ejercicio del Presupuesto de Egresos
 Clasificación Administrativa
 Del 1 de enero al 31 de diciembre de 2015
 (Miles de pesos)

Concepto	Egresos					Subejercicio 6 = (3 - 4)
	Aprobado	Ampliaciones/ (Reducciones)	Modificado	Devengado	Pagado	
	1	2	3 = (1 + 2)	4	5	
Poder Ejecutivo	748,702.4	312,090.2	1,060,792.6	99,143.7	830,262.0	961,648.9
Poder Legislativo			-			-
Poder Judicial			-			-
Órganos Autónomos			-			-
Total del Gasto	748,702.4	312,090.2	1,060,792.6	99,143.7	830,262.0	961,648.9

Instituto Materno Infantil del Estado de México
Estado Analítico del Ejercicio del Presupuesto de Egresos
 Clasificación Administrativa
 Del 1 de enero al 31 de diciembre de 2015
 (Miles de Pesos)

Concepto	Egresos					Subejercicio 6 = (3 - 4)
	Aprobado	Ampliaciones/ (Reducciones)	Modificado	Devengado	Pagado	
	1	2	3 = (1 + 2)	4	5	
Entidades Paraestatales y Fideicomisos No Empresariales y No Financieros	748,702.4	312,090.2	1,060,792.6	99,143.7	830,262.0	961,648.9
Instituciones Públicas de Seguridad Social	-	-	-	-	-	-
Entidades Paraestatales Empresariales No Financieras con Participación Estatal Mayoritaria	-	-	-	-	-	-
Entidades Paraestatales Empresariales Financieras Monetarias con Participación Estatal Mayoritaria	-	-	-	-	-	-
Entidades Paraestatales Empresariales Financieras No Monetarias con Participación Estatal Mayoritaria	-	-	-	-	-	-
Fideicomisos Financieros Públicos con Participación Estatal Mayoritaria	-	-	-	-	-	-
Total del Gasto	748,702.4	312,090.2	1,060,792.6	99,143.7	830,262.0	961,648.9

IM IEM

Instituto Materno Infantil del Estado de México
Estado Analítico del Ejercicio del Presupuesto de Egresos
Clasificación Funcional (Finalidad y Función)
Del 1 de enero al 31 de diciembre 2015
(Miles de Pesos)

Concepto	Egresos					Subejercicio 6 = (3 - 4)
	Aprobado	Ampliaciones/ (Reducciones)	Modificado	Devengado	Pagado	
	1	2	3 = (1 + 2)	4	5	
Gobierno	3,570.1	150.0	3,720.1	115.8	3,491.8	3,604.3
Legislación			-			-
Justicia			-			-
Coordinación de la Política de Gobierno			3,720.1			3,604.3
Relaciones Exteriores	3,570.1	150.0	-	115.8	3,491.8	-
Asuntos Financieros y Hacendarios			-			-
Seguridad Nacional			-			-
Asuntos de Orden Público y de Seguridad Interior			-			-
Otros Servicios Generales			-			-
Desarrollo Social	745,132.3	124,830.7	869,963.0	99,027.9	652,376.7	770,935.1
Protección Ambiental			-			-
Vivienda y Servicios a la Comunidad			-			-
Salud			869,963.0			770,935.1
Recreación, Cultura y Otras Manifestaciones Sociales	745,132.3	124,830.7	-	99,027.9	652,376.7	-
Educación			-			-
Protección Social			-			-
Otros Asuntos Sociales			-			-
Desarrollo Económico	-	-	-	-	-	-
Asuntos Económicos, Comerciales y Laborales en General			-			-
Agropecuaria, Silvicultura, Pesca y Caza			-			-
Combustibles y Energía			-			-
Minería, Manufacturas y Construcción			-			-
Transporte			-			-
Comunicaciones			-			-
Turismo			-			-
Ciencia, Tecnología e Innovación			-			-
Otras Industrias y Otros Asuntos Económicos			-			-
Otras no Clasificadas en Funciones Anteriores	-	187,109.5	187,109.5	-	174,393.5	187,109.5
Transacciones de la Deuda Pública / Costo Financiero de la Deuda			-			-
Transferencias, Participaciones y Aportaciones entre Diferentes Niveles y Órdenes de Gobierno			-			-
Saneamiento del Sistema Financiero			-			-
Adeudos de Ejercicios Fiscales Anteriores		187,109.5	187,109.5		174,393.5	187,109.5
Total del Gasto	748,702.4	312,090.2	1,060,792.6	99,143.7	830,262.0	961,648.9

Instituto Materno Infantil del Estado de México
Endeudamiento Neto
 Del 1 de Enero al 31 de Diciembre de 2015
 (Miles de Pesos)

Identificación de Crédito o Instrumento	Contratación/Colocación	Amortización	Endeudamiento Neto
	A		C = A - B
Créditos Bancarios			
			-
			-
			-
			-
			-
Total Créditos Bancarios	-	-	-
Otros Instrumentos de Deuda			
			-
			-
			-
			-
Total Otros Instrumentos de Deuda	-	-	-
TOTAL	-	-	-

Instituto Materno Infantil del Estado de México
Intereses de la Deuda
 Del 1 de enero al 31 de diciembre de 2015
 (Miles de Pesos)

Identificación de Crédito o Instrumento	Devengado	Pagado
Créditos Bancarios		
Total de Intereses de Créditos Bancarios	-	-
Otros Instrumentos de Deuda		
Total de Intereses de Otros Instrumentos de Deuda	-	-
TOTAL	-	-

IMIEM

Instituto Materno Infantil del Estado de México
EGRESOS POR CAPÍTULO
 (Miles de Pesos)

EGRESOS	PREVISTO	PRESUPUESTO		2015		VARIACIÓN	
		ASIGNACIONES Y/O AMPLIACIONES	REDUCCIONES Y/O DISMINUCIONES	TOTAL AUTORIZADO	EJERCIDO	IMPORTE	%
SERVICIOS PERSONALES	552,028.7	19,625.1	19,625.1	552,028.7	542,199.7	9,829.0	1.8
MATERIALES Y SUMINISTROS	141,897.9	77,134.3	28,086.1	190,946.1	137,836.8	53,109.3	27.8
SERVICIOS GENERALES	54,775.8	75,201.4	18,870.2	111,107.0	74,144.0	36,963.0	33.3
BIENES MUEBLES, INMUEBLES E INTANGIBLES		19,618.8	17.5	19,601.3	831.7	18,769.6	95.8
DEUDA PÚBLICA		187,109.5		187,109.5	174,393.5	12,716.0	6.8
T O T A L	748,702.4	378,689.1	66,598.9	1,060,792.6	929,405.7	131,386.9	12.4

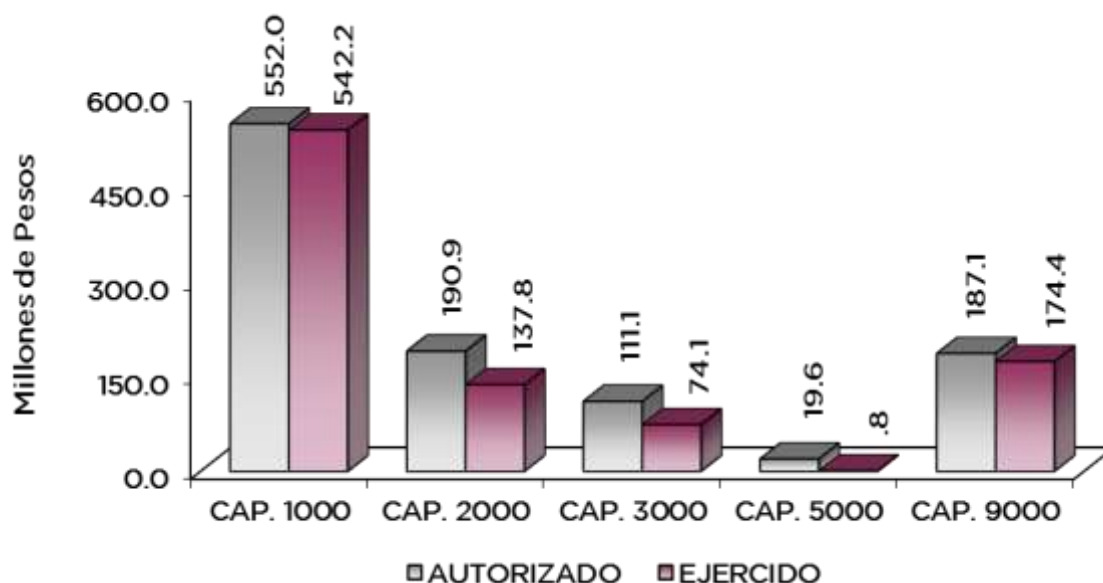

NOTAS AL PRESUPUESTO DE EGRESOS

EGRESOS

Se tuvo un presupuesto inicial de 748 millones 702.4 miles de pesos, presentando ampliaciones y traspasos netos de más por 312 millones 90.2 miles de pesos, con lo que se determinó un presupuesto modificado de un mil 60 millones 792.6 miles de pesos, de los cuales se ejercieron 929 millones 405.7 miles de pesos, obteniendo un subejercido por 131 millones 386.9 miles de pesos, equivalente al 12.4 por ciento menos respecto al monto autorizado.

SERVICIOS PERSONALES

El presupuesto autorizado inicial de este capítulo fue de 552 millones 28.7 miles de pesos, el importe ejercido fue de 542 millones 199.7 miles de pesos, principalmente para el pago de nómina de un mil 707 servidores públicos del Instituto, por lo que tiene un subejercido por 9 millones 829 mil pesos, que representó el 1.8 por ciento respecto del monto autorizado.

La variación obedece principalmente a las medidas de austeridad, racionalidad y disciplina presupuestal, así como el Plan de Ajuste.

MATERIALES Y SUMINISTROS

Se autorizaron inicialmente 141 millones 897.9 miles de pesos, posteriormente se dieron ampliaciones presupuestarias y traspasos netos de más por 49 millones 48.2 miles de pesos, determinándose un presupuesto modificado de 190 millones 946.1 miles de pesos. De dicha cantidad, se ejerció 137 millones 836.8 miles de pesos, por lo que se tiene un subejercido por 53 millones 109.3 miles de pesos, lo cual representó el 27.8 por ciento respecto al monto autorizado.

El presupuesto ejercido, fue aplicado para la adquisición de materiales y artículos médicos para el desarrollo de las actividades propias de las Unidades Hospitalarias del Instituto, tales como medicamentos, materiales y suministros médicos y reactivos, principalmente.

La variación obedece al cumplimiento en la Contención del Gasto y Ahorro Presupuestal del Ejercicio 2015.

SERVICIOS GENERALES

El presupuesto inicial de 54 millones 775.8 miles de pesos, se le realizaron traspasos y ampliaciones netos de más por 56 millones 331.2 miles de pesos, resultando un presupuesto modificado de 111 millones 107 mil pesos. De dicha cantidad, se ejerció 74 millones 144 mil pesos, por lo que se tiene un subejercido de 36 millones 963 mil pesos que representó el 33.3 por ciento respecto al monto autorizado anual.

El presupuesto fue aplicado principalmente a la contratación de servicios necesarios para la operación de las Unidades Médicas del Instituto, tales como: Vigilancia, energía eléctrica, teléfono y contratación de servicios de mantenimiento, para equipos médicos, electromédicos y de laboratorio.

La variación obedece al cumplimiento en la Contención del Gasto y Ahorro Presupuestal del Ejercicio 2015.

BIENES MUEBLES, INMUEBLES E INTANGIBLES

Durante el ejercicio se dieron ampliaciones y traspasos netos de más por 19 millones 601.3 miles de pesos. De dicha cantidad, se ejerció 831.7 miles de pesos, por lo que se tiene un subejercicio de 18 millones 769.6 miles de pesos que representó el 95.8 por ciento respecto al monto autorizado.

El presupuesto ejercido se aplicó en la adquisición de equipo médico y de laboratorio, muebles y enseres y equipo de cómputo.

DEUDA PÚBLICA

Se autorizó ampliación presupuestal por 187 millones 109.5 miles de pesos, para cubrir pasivos Derivados de Erogaciones Devengadas y Pendientes de Liquidar al Cierre del Ejercicio Inmediato Anterior, por concepto de Servicios Personales, Materiales y Suministros, Servicios Generales y Bienes Muebles e Inmuebles, de los cuales se ejercieron 174 millones 393.5 miles de pesos, resultando un subejercicio por 12 millones 716 mil pesos, lo cual representó el 6.8 por ciento de menos respecto al monto autorizado.

INFORMACIÓN PRESUPUESTAL						
Instituto Materno Infantil del Estado de México						
EGRESOS POR OBJETO DEL GASTO						
(Miles de Pesos)						
CAPÍTULO Y OBJETO DEL GASTO	P R E S U P U E S T O 2 0 1 5					
	PREVISTO	ASIGNACIONES Y/O AMPLIACIONES	REDUCCIONES Y/O DISMINUCIONES	TOTAL AUTORIZADO	EJERCIDO	VARIACIÓN
SERVICIOS PERSONALES	552,028.7	19,625.1	19,625.1	552,028.7	542,199.7	9,829.0
Sueldo Base	175,033.4	1,044.8	4,172.9	171,905.3	169,909.9	1,995.4
Sueldo por Interinato	1,150.0	679.9	309.1	1,520.8	1,504.5	16.3
Becas para Médicos Residentes	25,742.0	300.3	97.2	25,945.1	24,716.3	1,228.8
Prima por Años de Servicio	6,037.4	423.3	359.0	6,101.7	6,037.2	64.5
Prima por Antigüedad	872.1		454.4	417.7		417.7
Prima Adicional por Permanencia en el Servicio	1,155.5	17.8	26.7	1,146.6	1,107.6	39.0
Prima Vacacional	12,111.3	155.4	303.6	11,963.1	11,566.3	396.8
Aguinaldo	29,067.2	320.4	475.1	28,912.5	28,524.1	388.4
Aguinaldo de Eventuales	251.3	109.1	101.1	259.3	109.1	150.2
Vacaciones no Disfrutadas por Finiquito		4.7		4.7		4.7
Prima Dominical	1,313.7	366.9	396.9	1,283.7	1,259.2	24.5
Remuneraciones por Horas Extraordinarias	1,157.7	637.3	330.3	1,464.7	1,445.7	19.0
Compensación por Riesgo Profesional	27,481.3	376.8	532.4	27,325.7	25,813.1	1,512.6
Compensación por Retabulación	4,247.2	225.7	22.9	4,450.0	4,404.7	45.3
Gratificación	116,791.9	1,969.7	1,847.9	116,913.7	115,730.3	1,183.4
Gratificación por Convenio	18,313.5	189.6	482.6	18,020.5	17,782.0	238.5
Gratificación por Productividad	1,815.5	.9	47.0	1,769.4	1,751.1	18.3
Estudios Superiores	1,068.1	1,588.9	108.7	2,548.3	2,526.0	22.3
Cuotas de Servicio de Salud	35,733.7	82.9	2,104.4	33,712.2	33,559.8	152.4
Cuotas al Sistema Solidario de Reparto	26,516.0	42.2	1,490.6	25,067.6	24,901.3	166.3
Cuotas del Sistema de Capitalización Individual	6,528.9	122.8	3,009.7	3,642.0	3,157.1	484.9
Aportación para Financiar los Gastos Generales de Administración de ISSEMyM	3,126.7	27.5	105.3	3,048.9	2,936.5	112.4
Riesgo de Trabajo	4,055.8	2.1	112.6	3,945.3	3,832.5	112.8
Seguros y Fianzas	807.2	10.5	81.4	736.3	722.5	13.8
Cuotas para Fondo de Retiro	5,228.0	3.9	83.5	5,148.4	5,065.7	82.7
Seguro de Separación Individualizado	1,071.1	154.7	40.7	1,185.1	1,157.5	27.6

CUENTA PÚBLICA DEL GOBIERNO, ORGANISMOS AUXILIARES Y AUTÓNOMOS DEL ESTADO DE MÉXICO 2015

CAPÍTULO Y OBJETO DEL GASTO	P R E S U P U E S T O 2 0 1 5					EJERCIDO	VARIACIÓN
	PREVISTO	ASIGNACIONES Y/O AMPLIACIONES	REDUCCIONES Y/O DISMINUCIONES	TOTAL AUTORIZADO			
Liquidaciones por Indemnizaciones, por Sueldos y Salarios				1.4			.1
Caídos		1.4			1.3		
Prima por Jubilación	817.0	986.2	222.3	1,580.9	1,505.0		75.9
Becas para Hijos de Trabajadores Sindicalizados	1,305.9	68.6	60.3	1,314.2	1,271.5		42.7
Días Cívicos y Económicos	3,146.6	634.1	119.8	3,660.9	3,629.0		31.9
Día del Maestro y del Servidor Público	5,586.0	612.6		6,198.6	6,142.5		56.1
Otros Gastos Derivados de Convenio	17,298.6	4,289.1	352.6	21,235.1	21,003.1		232.0
Despensa	6,658.6	50.4	51.7	6,657.3	6,571.8		85.5
Reconocimiento a Servidores Públicos	2,031.4	23.5	1,607.4	447.5	145.5		302.0
Estímulos por Puntualidad y Asistencia	8,508.1	2,821.1	115.0	11,214.2	11,125.3		88.9
Recompensas		1,280.0		1,280.0	1,280.0		
MATERIALES Y SUMINISTROS	141,897.9	77,134.3	28,086.1	190,946.1	137,836.8		53,109.3
Materiales y Útiles de Oficina	1,623.0	9.2	40.3	1,591.9	1,339.8		252.1
Enseres de Oficina	167.5	7.5	13.4	161.6	135.8		25.8
Material y Útiles de Imprenta y Reproducción	153.8	68.0	42.0	179.8	139.8		40.0
Materiales y Útiles para el Procesamiento en Equipos y Bienes Informáticos	1,525.7	198.8	417.3	1,307.2		329.2	
Material de Información		7.1		7.1	978.0		
Material y Enseres de Limpieza	1,560.0	726.1	215.6	2,070.5	1,803.8		266.7
Material Didáctico	8.0	1.9	4.0	5.9	1.9		4.0
Material para Identificación y Registro		4.9		4.9	4.9		
Productos Alimenticios para Personas	26,055.1	43.0	640.3	25,457.8	23,146.7		2,311.1
Productos Minerales no Metálicos	50.0	25.0	42.5	32.5	23.9		8.6
Cemento y Productos de Concreto	25.0	7.8	26.5	6.3	2.5		3.8
Madera y Productos de Madera		20.8		20.8	20.8		
Material Eléctrico y Electrónico	475.5	108.1	51.3	532.3	110.0		422.3
Artículos Metálicos para la Construcción	50.0	35.0	42.5	42.5	35.0		7.5
Materiales Complementarios	165.0		23.4	141.6	17.0		124.6
Material de Señalización	60.0		51.0	9.0		9.0	
Materiales de Construcción	475.0	270.9	78.4	667.5	449.5		218.0
Estructuras y Manufacturas para Todo Tipo de Construcción	480.0	8.0	26.2	461.8	10.2		451.6
Sustancias Químicas	21,340.4	2,872.7	3,107.1	21,106.0	14,386.6		6,719.4
Medicinas y Productos Farmacéuticos	43,839.9	29,354.9	16,737.6	56,457.2	36,382.9		20,074.3
Materiales, Accesorios y Suministros Médicos	27,773.1	40,160.1	2,757.3	65,175.9	49,731.5		15,444.4
Materiales, Accesorios y Suministros de Laboratorio	7,011.1	236.1	1,967.5	5,279.7	1,554.4		3,725.3
Otros Productos Químicos		.5		.5	.5		
Combustibles, Lubricantes y Aditivos	851.8	29.1		880.9	870.4		10.5
Vestuario y Uniformes	4,118.3	1,270.9	105.2	5,284.0	4,205.7		1,078.3
Prendas de Seguridad y Protección Personal	135.2		48.3	86.9		86.9	
Productos Textiles		.1		.1	.1		
Blancos y Otros Productos Textiles	2,600.0	95.7	1,200.2	1,495.5	1,150.4		345.1
Refacciones, Accesorios y Herramientas	80.0		29.4	50.6	.3		50.3
Refacciones y Accesorios Menores de Edificios	11.0	3.4	11.0	3.4	2.3		1.1
Refacciones y Accesorios Menores de Mobiliario y Equipo de Administración, Educativa y Recreativa	10.0	6.7	9.0	7.7	6.7		1.0
Refacciones y Accesorios para Equipo de Computo	132.0	68.9	5.9	195.0	175.1		19.9
Refacciones y Accesorios Menores de Equipo e Instrumental Médico y de Laboratorio	535.0	1,172.4	7.0	1,700.4	717.2		983.2
Refacciones y Accesorios Menores para Equipo de Transporte	106.5	36.0	117.0	25.5	1.2		24.3
Artículos para la Extinción de Incendios	365.0	65.5	169.3	261.2	205.6		55.6
Refacciones y Accesorios Menores de Maquinaria y Otros Equipos	115.0	219.2	99.6	234.6	219.2		15.4
SERVICIOS GENERALES	54,775.8	75,201.4	18,870.2	111,107.0	74,144.0		36,963.0
Servicio de Energía Eléctrica	5,747.8		1,439.7	4,308.1	4,017.5		290.6
Gas	4,378.0	1,900.0	118.7	6,159.3	4,971.5		1,187.8
Servicio de Telefonía Convencional	311.0	2.7	34.0	279.7	279.7		
Servicio de Acceso a Internet	6.0	66.8		72.8	59.6		13.2
Servicio Postal y Telegráfico		1.9		1.9	1.9		
Arrendamiento de Equipo e Instrumental Médico y de Laboratorio		12.2		12.2	12.2		
Asesorías Asociadas a Convenios o Acuerdos	150.0	55.9		205.9	20.6		185.3
Servicios Informáticos		26.4	19.2	7.2			7.2
Capacitación	26.1	3.4		29.5	16.1		13.4
Servicios de Apoyo Administrativo y Fotocopiado	344.1	91.4		435.5	383.7		51.8

IMIEM

CAPÍTULO Y OBJETO DEL GASTO	P R E S U P U E S T O 2 0 1 5					
	PREVISTO	ASIGNACIONES Y/O AMPLIACIONES	REDUCCIONES Y/O DISMINUCIONES	TOTAL AUTORIZADO	EJERCIDO	VARIACIÓN
Impresiones de Documentos Oficiales para la Prestación de Servicios Públicos, Identificación, Formatos Administrativos y Fiscales, Formas Valoradas, Certificados y Títulos	116.0		36.0	80.0	15.2	64.8
Servicios de Vigilancia	3,964.0			3,964.0	3,294.9	669.1
Servicios Bancarios y Financieros		9.5		9.5	8.2	1.3
Gastos Inherentes a la Recaudación	268.6	3.3	.5	271.4	204.7	66.7
Seguros y Fianzas	764.0		54.9	709.1	636.0	73.1
Reparación y Mantenimiento de Inmuebles	704.5	11.0	2.7	712.8	635.7	77.1
Reparación, Mantenimiento e Instalación de Mobiliario y Equipo de Oficina	91.0	20.4	61.8	49.6	22.2	27.4
Reparación, Instalación y Mantenimiento de Bienes Informáticos, Microfilmación y Tecnologías de la Información	25.0	49.2	22.5	51.7	49.2	2.5
Reparación, Instalación y Mantenimiento de Equipo Médico y de Laboratorio	1,020.0	14,844.0	265.8	15,598.2	1,194.4	14,403.8
Reparación y Mantenimiento de Vehículos Terrestres, Aéreos y Lacustres	41.0	107.6	4.4	144.2	137.1	7.1
Reparación, Instalación y Mantenimiento de Maquinaria, Equipo Industrial y Diverso	1,159.0	10,381.0	8,024.4	3,515.6	1,578.8	1,936.8
Servicios de Lavandería, Limpieza e Higiene	8,649.0	2,260.3		10,909.3	9,907.2	1,002.1
Servicios de Fumigación	85.3			85.3	80.0	5.3
Publicaciones Oficiales y de Información en General para Difusión	535.0	205.9	88.7	652.2	631.8	20.4
Gastos de Traslado por Vía Terrestre	1.0	1.4		2.4	.9	1.5
Viáticos Nacionales	8.5		1.3	7.2	5.0	2.2
Otros Servicios de Traslado y Hospedaje		1.3		1.3	1.3	
Gastos de Ceremonias Oficiales y de Orden Social	130.0		40.5	89.5	27.3	62.2
Congresos y Convenciones	127.9	70.0		197.9	185.1	12.8
Otros Impuestos y Derechos	4.7	17.6	.4	21.9	20.8	1.1
Impuesto sobre Erogaciones por Remuneraciones al Trabajo Personal	9,138.0	4,605.5		13,743.5	13,603.2	140.3
Cuotas y Suscripciones	70.0	3.0	70.0	3.0	2.9	.1
Gastos de Servicios Menores	25.6	57.0	9.0	73.6	54.9	18.7
Subcontratación de Servicios con Terceros	16,884.7	40,392.7	8,575.7	48,701.7	32,084.4	16,617.3
BIENES MUEBLES, INMUEBLES E INTANGIBLES		19,618.8	17.5	19,601.3	831.7	18,769.6
Muebles y Enseres		345.0	.6	344.4	261.4	83.0
Bienes Informáticos		86.5		86.5	30.6	55.9
Otros Equipos Eléctricos y Electrónicos de Oficina		54.9		54.9	14.9	40.0
Equipo Médico y de Laboratorio		18,582.4		18,582.4	476.5	18,105.9
Vehículos y Equipo de Transporte Terrestre		500.0	16.9	483.1		483.1
Herramientas, Máquina Herramienta y Equipo		50.0		50.0	48.3	1.7
DEUDA PÚBLICA		187,109.5		187,109.5	174,393.5	12,716.0
Por el Ejercicio Inmediato Anterior		169,307.7		169,307.7	156,707.7	12,600.0
Por Ejercicios Anteriores		17,801.8		17,801.8	17,685.8	116.0
T O T A L	748,702.4	378,689.1	66,598.9	1,060,792.6	929,405.7	131,386.9

INFORMACIÓN PROGRAMÁTICA

IMIEM

Instituto Materno Infantil del Estado de México
Gasto por Categoría Programática
 Del 1 de Enero al 31 de Diciembre de 2015
 (Miles de Pesos)

Concepto	Egresos					Subejercicio 6=(3 - 4)
	Aprobado	Ampliaciones/ (Reducciones)	Modificado	Devengado	Pagado	
	1	2	3=(1 + 2)	4	5	
Programas	748,702.4	124,980.7	873,683.1	99,143.7	655,868.5	774,539.4
Subsidios: Sector Social y Privado o Entidades Federativas y Municipios	-	-	-	-	-	-
Sujetos o Reglas de Operación			-			-
Otros Subsidios			-			-
Desempeño de las Funciones	-	-	-	-	-	-
Prestación de Servicios Públicos			-			-
Provisión de Bienes Públicos			-			-
Planeación, seguimiento y evaluación de políticas públicas			-			-
Promoción y Fomento			-			-
Regulación y Supervisión			-			-
Funciones de las Fuerzas Armadas (Únicamente Gobierno Federal)			-			-
Específicos			-			-
Proyectos de Inversión			-			-
Administrativos y de Apoyo	3,570.1	150.0	3,720.1	115.8	3,491.8	3,604.3
Apoyo al Proceso presupuestario y para mejorar la eficiencia institucional			-			-
Apoyo a la función pública y al mejoramiento de la gestión	3,570.1	150.0	3,720.1	115.8	3,491.8	3,604.3
Operaciones ajenas			-			-
Compromisos	-	-	-	-	-	-
Obligaciones de cumplimiento de resolución jurisdiccional			-			-
Desastres naturales			-			-
Obligaciones	745,132.3	124,830.7	869,963.0	99,027.9	652,376.7	770,935.1
Pensiones y jubilaciones			-			-
Aportaciones a la seguridad social	745,132.3	124,830.7	869,963.0	99,027.9	652,376.7	770,935.1
Aportaciones a fondos de estabilización			-			-
Aportaciones a fondos de inversión y reestructura de pensiones			-			-
Programa de Gasto Federalizado (Gobierno Federal)	-	-	-	-	-	-
Gasto Federalizado			-			-
Participaciones a entidades federativas y municipios			-			-
Costo financiero, deuda o apoyos a deudores y ahorradores de la banca			-			-
Adeudos de ejercicios fiscales anteriores		187,109.5	187,109.5	-	174,393.5	187,109.5
Total del Gasto	748,702.4	312,090.2	1,060,792.6	99,143.7	830,262.0	961,648.9

El Plan de Desarrollo del Estado de México 2011-2017, es un documento que proyecta una visión integral del Estado de México, reconoce la diversidad política, así como el perfil y la vocación económica y social de cada región y municipio, con la finalidad de establecer estrategias de acción que nos permitirán aprovechar las áreas de oportunidad y fomentar el crecimiento de las zonas rurales, urbanas y metropolitanas de la Entidad.

GOBIERNO DE RESULTADOS

El Gobierno Estatal está orientado a la obtención de resultados: Es decir, a que las políticas públicas tengan un impacto positivo en la realidad de la Entidad, para lo cual es necesario que las mismas sean consecuencia de un proceso integral de planeación, de una ejecución eficiente de las políticas públicas y de la evaluación continua de las acciones de gobierno.

GOBIERNO SOLIDARIO

El Gobierno Estatal se ha planteado como visión ofrecer un elevado nivel de vida y una mayor igualdad de oportunidades, asumiendo su papel como Gobierno Solidario. Para ello, se han establecido objetivos apegados a la realidad de la Entidad, que delinearán la política social durante los próximos años y tendrán un impacto directo en el mejoramiento de las condiciones de desarrollo humano y social de los mexiquenses: Ser reconocido como el Gobierno de la Educación; combatir la Pobreza; Mejorar la Calidad de la Vida de los Mexiquenses mediante la Transformación Positiva de su Entorno y Alcanzar una Sociedad más igualitaria, a través de la atención a grupos en situación de vulnerabilidad.

FINANCIAMIENTO PARA EL DESARROLLO

El Gobierno Estatal requiere de recursos financieros para fomentar el desarrollo, debido a las metas y objetivos que se han establecido, cada peso que se presupueste debe asignarse y gastarse de manera eficiente. Los recursos deben dirigirse a proyectos que causen el mayor impacto en el bienestar de los mexiquenses.

Dentro del Plan Estatal de Desarrollo en el pilar de Gobierno Solidario, unos de sus objetivos es combatir la pobreza, fortaleciendo la atención médica.

Instituto Materno Infantil del Estado de México							
EGRESOS POR PILAR Y/O EJE TRANSVERSAL							
(Miles de Pesos)							
PILAR Y/O EJE TRANSVERSAL	PREVISTO	P R E S U P U E S T O		2 0 1 5		VARIACIÓN	
		ASIGNACIONES Y/O AMPLIACIONES	REDUCCIONES Y/O DISMINUCIONES	TOTAL AUTORIZADO	EJERCIDO	IMPORTE	%
Gobierno de Resultados	3,570.1	363.4	213.4	3,720.1	3,607.6	112.5	3.0
Gobierno Solidario	745,132.3	191,216.2	66,385.5	869,963.0	751,404.6	118,558.4	13.6
Financiamiento para el Desarrollo		187,109.5		187,109.5	174,393.5	12,716.0	6.8
T O T A L	748,702.4	378,689.1	66,598.9	1,060,792.6	929,405.7	131,386.9	12.4

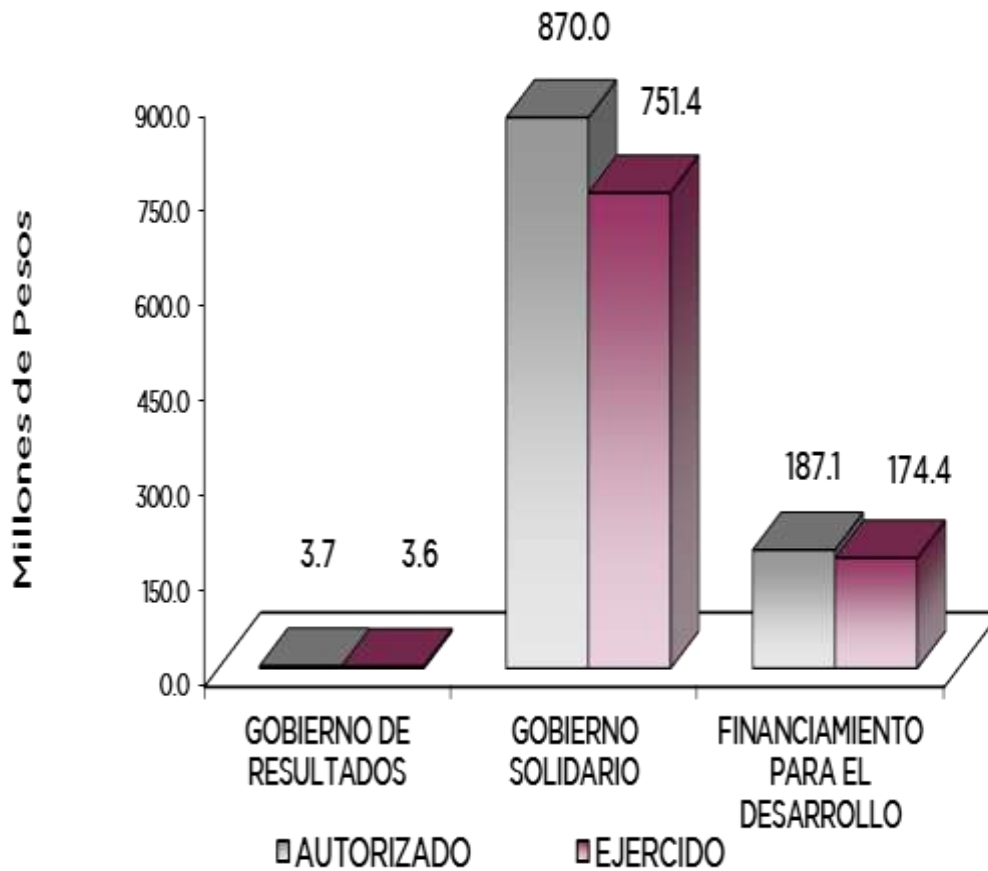

FINALIDAD

GOBIERNO

DESARROLLO SOCIAL

En esta finalidad se avanzará en la provisión de servicios a la población en materia de Protección Social, Educación, Salud y Vivienda y Servicios a la Comunidad, con lo que se apoyará fundamentalmente la consecución de las Metas Nacionales México Incluyente y México con Educación de Calidad.

El Organismo tiene como objetivo promover y desarrollar investigaciones científicas y tecnológicas en las áreas biomédicas, clínicas sociomédicas y epidemiológicas, para coadyuvar la comprensión, prevención y diagnóstico de enfermedades, así como formular y ejecutar programas de estudio relacionadas con la enseñanza, especialización y actualización favoreciendo la formulación profesional de recursos humanos calificados, en beneficio de servicios y atención médica de alta especialidad en las áreas de ginecología, obstetricia, pediatría y estomatología.

Instituto Materno Infantil del Estado de México							
EGRESOS POR PROGRAMA							
(Miles de Pesos)							
PROGRAMA	PRESUPUESTO 2015			TOTAL AUTORIZADO	EJERCIDO	VARIACIÓN	
	PREVISTO	ASIGNACIONES Y/O AMPLIACIONES	REDUCCIONES Y/O DISMINUCIONES			IMPORTE	%
Desarrollo de la Función Pública y Ética en el Servicio Público	3,570.1	363.4	213.4	3,720.1	3,607.6	112.5	3.0
Atención Médica	75,040.3	4,158.3	4,158.3	75,040.3	68,209.5	6,830.8	9.1
Salud para la Población Infantil y Adolescente	372,833.6	118,872.5	35,502.0	456,204.1	383,145.1	73,059.0	16.0
Salud para la Mujer	297,258.4	68,185.4	26,725.2	338,718.6	300,050.0	38,668.6	11.4
Previsiones para el Pago de Adeudos de Ejercicios Fiscales Anteriores		187,109.5		187,109.5	174,393.5	12,716.0	6.8
T O T A L	748,702.4	378,689.1	66,598.9	1,060,792.6	929,405.7	131,386.9	12.4
	=====	=====	=====	=====	=====	=====	

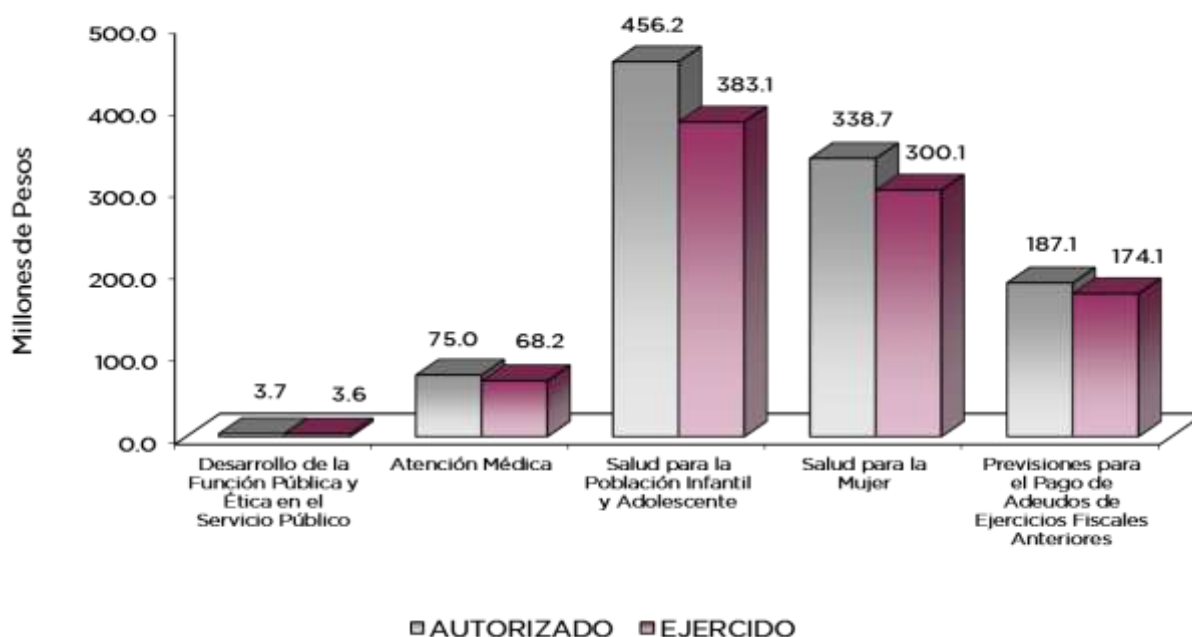

AVANCE OPERATIVO-PROGRAMÁTICO Y PRESUPUESTAL

Uno de los principales retos que enfrenta el Estado de México en términos del Gobierno Solidario es el combate a la pobreza. En este sentido, la atención a la salud pública; es uno de los instrumentos más importantes con los que cuenta la actual Administración Pública Estatal para consolidarse como un Gobierno Solidario.

Garantizar a los grupos de menores ingresos el acceso universal a un sistema de salud constituye una condición fundamental para el combate a la pobreza. De la misma manera, un sistema de salud eficiente debe tratar no sólo padecimientos y enfermedades, sino debe constituir un instrumento de prevención y detección oportuna que fomente estilos de vida saludables. Tales características incrementan la calidad de vida de la sociedad.

A pesar de los esfuerzos realizados para aumentar la cobertura y la calidad de los servicios de atención a la salud, aún persisten rezagos, por lo que el Sistema de Salud, entre otras prioridades, dará mayor atención a la calidad de los servicios para la atención obstétrica, ya que es imperativo reducir la mortalidad materna y neonatal, los cuales constituyen serios problemas de salud pública.

La salud es un derecho fundamental del ser humano que debe permitir al individuo contar con una mayor protección, para el desarrollo integral de su capacidad física e intelectual.

El índice de enfermedad en nuestro Estado continúa elevado en aquellas de tipo infeccioso en los grupos más vulnerables, como son los niños, sin omitir las altas tasas de morbilidad y mortalidad en la mujer en edad fértil.

En este contexto, con el propósito de consolidar la investigación y formación del personal en el campo de salud y ante la necesidad de contar en el Estado de México con instituciones de atención especializada en materia de salud de tercer nivel, el Instituto Materno Infantil del Estado de México, da respuesta a una de las demandas más sentida de los mexiquenses, desarrollando investigaciones y fomentando la capacitación en el área materna infantil, además de prestar servicios especializados de alta calidad a los grupos más vulnerables de nuestra sociedad.

En virtud de lo anterior, el Instituto Materno Infantil del Estado de México, tiene como objeto promover y desarrollar investigaciones científicas y tecnológicas en las áreas biomédicas, clínicas, socio médicas y epidemiológicas, que favorezcan la comprensión, prevención, diagnóstico y tratamiento de enfermedades, así como diseñar y ejecutar programas de estudios y cursos de capacitación, enseñanza, especialización y actualización, que contribuyan a la formación profesional de recursos humanos calificados en las áreas de ginecología, obstetricia, pediatría y estomatología.

Para lograr mejores resultados en los servicios otorgados en el Instituto, se genera el presente Programa Operativo Anual, en el cual se establecen acciones primordiales para cumplir con el compromiso por el cual fue creado.

GOBIERNO

GOBIERNO DE RESULTADOS

DESARROLLO DE LA FUNCIÓN PÚBLICA Y ÉTICA EN EL SERVICIO PÚBLICO

010304010101 FISCALIZACIÓN, CONTROL Y EVALUACIÓN INTERNA DE LA GESTIÓN PÚBLICA

Con la finalidad de cumplir con los principios establecidos por el Gobierno Estatal de eficacia y eficiencia, bajo un marco de transparencia y participación ciudadana, la Contraloría Interna del Instituto Materno Infantil del Estado de México, lleva a cabo metas orientadas a evaluar la eficacia, eficiencia y efectividad de los procedimientos de atención médica infantil, materna, odontológica, enseñanza e investigación y administrativos a través de la revisión sistemática, continua y objetiva, así como evaluar el cumplimiento de metas, programas, aplicación de métodos y controles establecidos, identificando oportunidades de mejora contribuyendo a optimizar la operación del Instituto, para tal efecto durante el 2015; se llevaron a cabo las siguientes metas:

Realizar auditorías, con el propósito de verificar el cumplimiento del marco normativo que regula el funcionamiento de las dependencias y organismos auxiliares del Ejecutivo Estatal y los Ayuntamientos.

Se programaron realizar 14 auditorías, llevando a cabo 14, cumpliendo con la meta al 100 por ciento.

Realizar evaluaciones para determinar el grado de eficacia y eficiencia en los procesos, así como en el desempeño institucional de las dependencias y organismos auxiliares del Ejecutivo Estatal.

Se planeó efectuar una evaluación cumpliendo la meta al 100 por ciento.

Realizar inspecciones a rubros específicos en las dependencias, organismos auxiliares del Ejecutivo Estatal y en su caso Ayuntamientos, con el propósito de constatar el cumplimiento del marco normativo que lo regula.

Con la finalidad de constatar el cumplimiento del marco normativo que regula al IMIEM, se planeó realizar 89 inspecciones a rubros específicos, realizando 90 cubriendo al 101.1 por ciento.

Participar en testificaciones, con el propósito de asegurarse que los actos administrativos se realicen conforme a la normatividad vigente.

Con el objeto de asegurarse que los actos administrativos se realicen conforme a la normatividad vigente, se programó participar en 26 testificaciones cubriendo la meta al 103.8 por ciento, con la participación en 27 testificaciones.

Participación del órgano de control interno en reuniones que por mandato legal o disposición administrativa así lo requiera

Este órgano interno de control participó en 71 reuniones que por mandato legal o disposición administrativa así se requirió, cumpliendo esta meta al 109.2 por ciento de las 65 reuniones programadas.

Cabe hacer mención que esta meta obedecen a operaciones inherentes a las actividades del Instituto, convirtiéndose en variable.

DESARROLLO SOCIAL

GOBIERNO SOLIDARIO

ATENCIÓN MÉDICA

020302010107 TRANSFUSIÓN SANGUÍNEA

El Instituto Materno Infantil del Estado de México cuenta con un Banco de Sangre, el cual abastece a los hospitales de Ginecología y Obstetricia y para el Niño, estructurado por nueve áreas operativas: Valoración, Sangrado, Laboratorio, Serología, Coagulación, Fraccionamiento, Conservación, Control de Calidad y Estadística, brindando servicio en los turnos: Matutino, vespertino, nocturno y jornada acumulada, apoyando a la mejora del estado de salud de los pacientes hospitalizados y los que son sometidos alguna cirugía y/o procedimiento médico, proporcionando sangre y sus componentes en forma oportuna y en condiciones de seguridad, garantizando el abasto de sangre y hemoderivados.

Captar y certificar unidades de sangre segura

Durante el 2015 se captaron y certificaron 3 mil 732 unidades sanguíneas de las 3 mil 768 programadas, representando un avance del 99.0 por ciento.

Análisis y procesamiento de unidades de sangre

Se realizaron 73 mil 964 estudios para el análisis y procesamiento de unidades de sangre representando el 81.6 por ciento, de los 90 mil 650 estudios programados; esta variación se deriva del desabasto de insumos (bolsas y equipos de aféresis); además de que los proveedores no surtieron a tiempo, motivo por el cual se realizaron menos análisis de donadores de sangre.

020302010108 SALUD BUCAL

En materia de salud bucal el Instituto Materno Infantil cuenta con el Centro de Especialidades Odontológicas, el cual se ocupa de niños y mujeres de población abierta con problemas estomatológicos, brindando atención integral a menores con alteraciones sistémicas, capacidades diferentes, labio y paladar hendido, así como mujeres en etapa gestante.

Para dar cumplimiento con su misión, durante los meses de enero a diciembre 2015, se realizaron las metas:

Otorgar consulta odontológica.

El Centro de Especialidades Odontológicas otorgó 39 mil 645 consultas estomatológicas a la población materna e infantil de las 38 mil 987 programadas, representando un avance del 101.7 por ciento; mediante los servicios de atención especializada de: Odontopediatría, Ortodoncia, Ortopedia Maxilar, Cirugía Maxilofacial, Urgencias, Parodoncia, Psicología, Terapia de Lenguaje y Prevención.

Brindar tratamiento odontológico.

Proporciona a los menores con alteraciones cráneo faciales, como lo son los pacientes de Labio y Paladar Hendido, tratamientos ortodrómicos y ortopédicos que les permita devolver la función bucal y estética, así como la atención psicológica y terapia de lenguaje; programando para este periodo 29 mil 985 tratamientos odontológicos, llevando a cabo 26 mil 649; con un 88.9 por ciento de cumplimiento en la meta.

Cabe mencionar que la carencia de insumos debido a que los procesos licitatorios fueron realizados tardíamente y la inasistencia de los pacientes a sus tratamientos, genera la variación anual de menos 11.1 por ciento.

Realizar estudios de gabinete y otros.

Contribuye a un preciso diagnóstico del paciente y un tratamiento médico certero mediante la realización de 10 mil 499 estudios de diagnóstico, de los 11 mil 160 programados; cumpliendo con la meta al 94.1 por ciento.

020302010203 DESARROLLO DE LA ENSEÑANZA E INVESTIGACIÓN PARA LA SALUD

Unos de los objetos de creación del Instituto es la enseñanza y la investigación, eje vertical de las acciones que se realizan y por ello el tener al personal a la vanguardia es fundamental para el desempeño laboral y académico, tanto de médicos y enfermeras en formación como la plantilla de personal en general; todo esto con la finalidad de ofrecer una atención con la máxima calidad en los servicios de salud, además nos permite ofrecer servicios de alta calidad, así como contar con los estándares de personal que la Organización Mundial de la Salud exige.

El Instituto Materno del Estado de México, es una institución formadora de recursos humanos tanto para el Estado de México, como para otros estados de la República Mexicana, con el fin de llegar a ser punta de lanza a nivel nacional formando líderes en materia de Salud.

En este sentido este proyecto se llevan a cabo tres metas:

Formar personal médico.

La profesionalización del personal médico es de suma importancia para el Instituto, permitiendo ofrecer una mejor calidad en los servicios médicos que se otorgan; en este sentido, durante el periodo referido, en los hospitales del Instituto 119 médicos realizan su especialidad y/o subespecialidad de los 121 programados; representando el 98.3 por ciento de avance.

Capacitar al personal de salud.

Con la finalidad de brindar una atención de calidad y calidez a la población, se desarrollan programas académicos avalados por la Universidad Autónoma del Estado de México, para la realización de diferentes especialidades y subespecialidades en: Ginecología y Obstetricia, así como Pediatría Médica. Las unidades hospitalarias del IMIEM llevan a cabo cursos de capacitación, formación y profesionalización del personal de salud; en virtud de lo anterior, durante los meses de enero a diciembre, se programó la capacitación a 2 mil 64 personas; logrando 2 mil 193, registrando un avance del 106.3 por ciento en la meta.

Elaborar estudios de investigación en salud.

El Instituto participa activamente en el desarrollo de la investigación en salud, por lo tanto durante el periodo reportado, se han realizado 33 estudios de investigación en salud de los 33 programados, cumpliendo con la meta establecida al 100 por ciento; los cuales son publicados en la revista de "Archivos de Investigación Materno Infantil", órgano oficial de difusión académica del Instituto.

SALUD PARA LA POBLACIÓN INFANTIL Y ADOLESCENTE**020302020101 ATENCIÓN MÉDICA ESPECIALIZADA DE TERCER NIVEL PARA LA POBLACIÓN INFANTIL**

El Hospital para el Niño como parte de su compromiso con la población infantil ofrece servicios de alta especialidad. Derivado de la carencia de servicios médicos especializados de pediatría, en el Estado de México, hacen que este nosocomio represente la principal opción en atención de salud para la población en general, llevando acabo siete metas:

Otorgar consulta externa de especialidad.

Cuenta con consulta externa de pediatría y 33 subespecialidades, otorgando 61 mil 838 consultas anuales de las 59 mil 745 programadas; 103.5 por ciento de avance respecto a la meta inicial.

Atención médica de urgencias.

Con la finalidad de garantizar una adecuada valoración y cuidado de los pacientes que ingresan en estado crítico en este nosocomio, se otorga atención médica de urgencias, las 24 horas del día, los 365 días del año, para lo cual se cuenta con áreas de consulta externa, observación y

procedimientos; atendiendo durante el periodo reportado 25 mil 275 niños, de los 24 mil 265 menores programados, cumpliendo la meta al 104.2 por ciento.

Realizar estudios auxiliares de diagnóstico.

Con el propósito de determinar un diagnóstico oportuno de padecimientos y proporcionar el tratamiento médico adecuado, esta unidad hospitalaria cuenta con servicios auxiliares, como Rayos X, Resonancia Magnética, Laboratorio Clínico, Tomografía, Electrocardiograma, Ultrasonido, entre otros, cabe destacar, que se realizaron 322 mil 704 estudios de 351 mil 234 programados inicialmente, obteniendo un 91.9 por ciento de avance.

Quimioterapia ambulatoria y Quimioterapia hospitalaria.

El Hospital para el Niño es la única Institución en el Estado de México acreditada para la atención de niños con cáncer, para lo cual tiene un Área de Hemato-oncología con áreas de quimioterapia ambulatoria y quimioterapia hospitalaria, además de un laboratorio de citogenética y un área de hospitalización; llevando acabo 15 mil 582 acciones en forma ambulatoria de quimioterapia de las 16 mil 649 programadas y 17 mil 773 acciones en forma hospitalaria de las 21 mil 189 acciones programadas; dando cumplimiento con el 93.6 y 83.9 por ciento respectivamente.

La variación de menos 16.12 por ciento, se deriva de que no asistieron todos los pacientes a su cita y algunos pacientes neuroquirúrgicos son referidos al Distrito Federal, ya que el Hospital para el Niño no realiza este tipo de cirugías motivos por el cual disminuye las acciones realizadas en las quimioterapias hospitalarias.

Brindar atención médica hospitalaria y Brindar atención quirúrgica.

Esta unidad hospitalaria brinda además servicios de hospitalización que incluyen diferentes tipos de cirugías, tratamientos para pacientes prematuros, con cáncer, leucemias, insuficiencia renal crónica, entre otros padecimientos. Durante el 2015, se registraron 4 mil 825 egresos hospitalarios, de los 4,370 programados, representando el 110.4 por ciento. Asimismo, se realizaron 4 mil 472 intervenciones quirúrgicas, cumpliendo con la meta al 111.8 por ciento de las 4 mil programadas,

Cabe destacar que durante el segundo trimestre se llevaron jornadas quirúrgicas en el Hospital para el Niño, originado el aumento en las metas.

SALUD PARA LA MUJER

020302030101 SALUD MATERNA.

Con la finalidad de abatir la mortalidad materna y perinatal otorgando servicios médicos de tercer nivel, el Instituto Materno Infantil del Estado de México cuenta con el Hospital de Ginecología y Obstetricia, ofreciendo:

Atención médica de urgencias.

Esta unidad médica da atención a mujeres con problemas obstétricos o Ginecológicos de atención inmediata, por medio de la consulta de urgencia que se maneja las 24 horas los 365 días del año, contando con valoración de triage y módulo mater equipados, garantizando con esto una adecuada valoración y cuidado de los pacientes en que ingresan, por tal motivo programó para el periodo reportado, otorgar 32 mil 220 consultas en urgencias, proporcionando 36 mil 352, representando un avance del 112.8 por ciento.

Otorgar consulta externa especializada de subespecialidad.

Además, brinda servicio de consulta de subespecialidad, programando 9 mil 96 consultas, cumpliendo la meta en un 88.2 por ciento, derivado del otorgamiento de 8 mil 18 consultas.

La variación presentada en las metas de Atención médica de urgencias y Otorgar consulta externa especializada de subespecialidad, se deriva que el Instituto no cuenta con suplencias para el personal médico en temporada de vacaciones generando las diferencia del alcance.

Realizar estudios auxiliares de diagnóstico.

Para integrar un diagnóstico oportuno de padecimiento y a efecto de garantizar un tratamiento certero a los pacientes, ésta unidad médica realizó 332 mil 716 estudios, de los 349 mil 635 programados; cumpliendo con la meta al 95.2 por ciento.

Detectar hipotiroidismo congénito.

El Hospital de Ginecología y Obstetricia, con la finalidad de descubrir y tratar oportunamente enfermedades graves e irreversibles que no se pueden detectar al nacimiento, realizó 5 mil 831 estudios preventivos de tamiz neonatal de los 5 mil 550 programados, cumpliendo la meta al 105.1 por ciento.

020302030103 DETECCIÓN Y TRATAMIENTO DE CÁNCER CÉRVICO UTERINO Y DISPLASIAS.

En el Hospital de Ginecología y Obstetricia del Instituto Materno Infantil del Estado de México a través del Programa de Acción para la Prevención y Control del Cáncer Cérvico Uterino, enfoca sus actividades de detección oportuna de esta patología, particularmente en el grupo de mujeres de 25 a 64 años de edad, realizando acciones para la detección de cáncer cérvico uterino y displasias, mediante la práctica de citologías exfoliativas y colposcopias; así como apoyar a la mujer con su tratamiento a través de la Clínica de Displasia y la Consulta de Oncología. Es importante señalar que la población que acude a esta unidad hospitalaria, su principal factor de morbi-mortalidad, es el bajo nivel socioeconómico y cultural de las pacientes; en los casos de cáncer cérvico-uterino, se origina por la promiscuidad sexual, enfermedades de transmisión sexual, multiparidad y un control preventivo inadecuado, para lo cual lleva a cabo:

Detectar cáncer cérvico uterino y displasias

Con la finalidad de preservar la salud de la mujer, el Hospital de Ginecología y Obstetricia, para el periodo que se reporta programó la valoración de 9 mil 870 mujeres, evaluando 8 mil 57 de éstas, cumpliendo con la meta al 81.6 por ciento; no se recibieron citologías de comunidad, la cuales fueron contempladas en la programación, motivo por el cual se presenta la diferencia.

Realizar diagnóstico a través de colposcopias (procedimiento médico) a pacientes con lesiones de bajo y alto grado.

Además realizó este diagnósticos a 943 mujeres de las mil 100 programadas, cumpliendo con la meta al 85.7 por ciento.

Cabe destacar que para dar cumplimiento a las metas, el Instituto apoya en estas acciones, además de que éstas son del primer nivel de atención y el Instituto otorga servicios de tercer nivel.

Durante el periodo reportado se detectaron oportunamente 12 casos con este padecimiento.

020302030104 DETECCIÓN Y TRATAMIENTO DE CÁNCER MAMARIO.

El Hospital de Ginecología y Obstetricia, lleva a cabo exploraciones clínicas para la detección de cáncer de mama, en la consulta externa, y la realización de mastografías; ante la sospecha de lesión maligna, son enviadas a Oncología para su diagnóstico. Efectuando la acción de:

Detectar cáncer de mama mediante exploración clínica.

Con la finalidad de contribuir a la disminución de la tasa de mortalidad por cáncer mamario mediante la detección por exploración clínica y tratamiento oportuno de este tipo de casos. Así como abatir el número de casos presentados de cáncer mamario a través de la promoción y participación de las personas mayores de 25 años para la autoexploración, se contempló examinar a 14 mil 80 mujeres, siendo exploradas 13 mil 872, logrando un avance del 98.5 por ciento; durante el periodo reportado se detectaron 9 casos de cáncer mamario positivos.

020302030106 SERVICIO MÉDICO DE TERCER NIVEL PARA LA MUJER.

El Instituto Materno Infantil del Estado de México, a través del Hospital de Ginecología y Obstetricia atiende a mujeres con problemas obstétricos o ginecológicos, que requieren de atención médica de alta especialidad; en los que se da consulta de tercer nivel por especialistas en la materia, recibiendo a pacientes obstétricas y ginecológicas y aquellas que presenten complicaciones o enfermedades concomitantes y requieren atención medica de calidad, contando con las metas:

Otorgar consulta externa de especialidad.

El Hospital de Ginecología y Obstetricia, brinda servicios de consulta externa de especialidad, ofreciendo a las mujeres en edad fértil el acceso a una atención médica adecuada, por lo cual programó para el periodo reportado, 23 mil 545 consultas de especialidad, otorgando 23 mil 946 y representando un avance del 101.7 por ciento.

Brindar atención medica hospitalaria.

De los servicios especializados que ofrece el Hospital de Ginecología y Obstetricia, se encuentran la atención a mujeres y su producto a través de partos, cirugía, cesáreas, hospitalización de neonatología, así como diversos tratamientos que por su complejidad requieren de estancias prolongadas en las áreas de hospitalización; durante el periodo de enero a diciembre de 2015; en las áreas de hospitalización, se registraron 11 mil 938 egresos de mujeres, cumpliendo con la meta en un 86.8 por ciento de los 13 mil 753 programados.; este servicio depende de la demanda del atención, además de que la paciente que acuda requieran o no hospitalización, motivo por el cual el cumplimiento de la meta es al mes 13.2 por ciento

Brindar atención médica hospitalaria de neonatología.

En relación a la atención del recién nacido, la unidad esta reacreditada en cuidados intensivos neonatales, con una infraestructura considerada de tercer nivel, durante el 2015 se egresaron 9 mil 73 recién nacido graves, prematuros con patologías respiratorias y padecimientos infecciosos que ameritaron manejo con equipamiento con tecnología de punta de los 9 mil 500 neonatos proyectados, cubriendo la meta al 95.5 por ciento.

Atender parto vaginal

Se programó la atención de 6 mil 450 partos vaginales, de los cuales fueron atendidos 6 mil 338, cumpliéndose la meta al 98.3 por ciento.

Realizar cesáreas.

Se realizaron 2 mil 992 cesáreas de las 3 mil 326 programadas, con un avance del 90 por ciento en la meta; variación derivada de que este nosocomio trabaja la disminución del parto a través de cesárea y resolverlos con partos eutócicos amigable, realizando estrictamente las necesarias.

Realizar intervención quirúrgica.

Se llevaron a cabo 7 mil 386 cirugías a pacientes femeninas que por su patología así lo requirieron, dando cumplimiento a la meta en un 92.5 por ciento de las 7 mil 986 programadas a realizar.

Cabe hacer mención que las variaciones presentada en estas metas se deriva de que este Hospital considera egresar a las pacientes de parto en 48 horas y 72 horas cesáreas, limitando la recepción de un número mayor de pacientes.

CUENTA PÚBLICA DEL GOBIERNO, ORGANISMOS AUXILIARES Y AUTÓNOMOS DEL ESTADO DE MÉXICO 2015

Instituto Materno Infantil del Estado de México													
AVANCE OPERATIVO - PROGRAMÁTICO Y PRESUPUESTAL													
ENERO - DICIEMBRE DE 2015													
							M E T A S				PRESUPUESTO 2015 (Miles de Pesos)		
F	FUN	SUB	PG	SP	PY	DESCRIPCIÓN	UNIDAD DE MEDIDA	PROGR-MADO	ALCAN-ZADO	AVANCE %	AUTORIZADO	EJERCIDO	%
GOBIERNO													
GOBIERNO DE RESULTADOS													
DESARROLLO DE LA FUNCIÓN PÚBLICA Y ÉTICA EN EL SERVICIO PÚBLICO													
01	03	04	01	01	01	FISCALIZACIÓN, CONTROL Y EVALUACIÓN INTERNA DE LA GESTIÓN PÚBLICA					3,720.1	3,607.6	97.0
						Realizar auditorías, con el propósito de verificar el cumplimiento del marco normativo que regula el funcionamiento de las dependencias y organismos auxiliares del Ejecutivo Estatal y los Ayuntamientos	Documento	14	14	100			
						Realizar evaluaciones para determinar el grado de eficacia y eficiencia en los procesos, así como en el desempeño institucional de las dependencias y organismos auxiliares del Ejecutivo Estatal	Documento	1	1	100			
						Realizar inspecciones a rubros específicos en las dependencias, organismos auxiliares del Ejecutivo Estatal y en su caso Ayuntamientos, con el propósito de constatar el cumplimiento del marco normativo que lo regula	Inspección	89	90	101.1			
						Participar en testificaciones, con el propósito de asegurarse que los actos administrativos se realicen conforme a la normatividad vigente	Documento	26	27	103.8			
						Participación del órgano de control interno en reuniones que por mandato legal o disposición administrativa así lo requiera	Reunión	65	71	109.2			
DESARROLLO SOCIAL													
GOBIERNO SOLIDARIO													
ATENCIÓN MÉDICA													
02	03	02	01	01	07	TRANSFUSIÓN SANGUÍNEA					10,763.0	9,209.3	85.6
						Captar y certificar unidades de sangre segura	Unidad	3,768	3,732	99			
						Análisis y procesamiento de unidades de sangre	Estudio	90,650	73,964	81.6			
02	03	02	01	01	08	SALUD BUCAL					26,903.2	24,961.6	92.8
						Otorgar consulta odontológica	Consulta	38,987	39,645	101.7			
						Brindar tratamiento odontológico	Tratamiento	29,985	26,649	88.9			
						Realizar estudios de gabinete y otros	Estudio	11,160	10,499	94.1			
02	03	02	01	02	03	DESARROLLO DE LA ENSEÑANZA E INVESTIGACIÓN PARA LA SALUD					37,374.1	34,038.6	91.1
						Formar personal médico	Persona	121	119	98.3			
						Capacitar al personal de salud	Persona	2,064	2,193	106.3			
						Elaborar estudios de investigación en salud	Estudio	33	33	100			
SALUD PARA LA POBLACIÓN INFANTIL Y ADOLESCENTE													
02	03	02	02	01	01	ATENCIÓN MÉDICA ESPECIALIZADA DE TERCER NIVEL PARA LA POBLACIÓN INFANTIL					456,204.1	383,145.1	84.0
						Otorgar consulta externa de especialidad	Consulta	59,745	61,838	103.5			
						Atención médica de urgencias	Consulta	24,265	25,275	104.2			
						Realizar estudios auxiliares de diagnóstico	Estudio	351,234	322,704	91.9			
						Quimioterapia ambulatoria	Acción	16,649	15,582	93.6			

IMIEM

F	FUN	SUB	PG	SP	PY	DESCRIPCIÓN	M E T A S				PRESUPUESTO 2015 (Miles de Pesos)		
							UNIDAD DE MEDIDA	PROGR-MADO	ALCAN-ZADO	AVANCE %	AUTORIZADO	EJERCIDO	%
						Quimioterapia hospitalaria	Acción	21,189	17,773	83.9			
						Brindar atención médica hospitalaria	Egreso Hospitalario	4,370	4,825	110.4			
						Brindar atención quirúrgica	Cirugía	4,000	4,472	111.8			
						SALUD PARA LA MUJER							
02	03	02	03	01	01	SALUD MATERNA					81,375.2	78,147.9	96.0
						Atención médica de urgencias	Consulta	32,220	36,352	112.8			
						Otorgar consulta externa especializada de subespecialidad	Consulta	9,096	8,018	88.1			
						Realizar estudios auxiliares de diagnóstico	Estudio	349,635	332,716	95.2			
						Detectar hipotiroidismo congénito	Tamiz neonatal	5,550	5,831	105.1			
02	03	02	03	01	03	DETECCIÓN Y TRATAMIENTO DE CÁNCER CÉRVICO UTERINO Y DISPLASIAS					2,931.4	2,124.7	72.5
						Detectar cáncer cérvico uterino y displasias	Mujer	9,870	8,057	81.6			
						Realizar diagnóstico a través de colposcopias (procedimiento médico) a pacientes con lesiones de bajo y alto grado	Mujer	1,100	943	85.7			
02	03	02	03	01	04	DETECCIÓN Y TRATAMIENTO DE CÁNCER MAMARIO					2,875.3	2,813.2	97.8
						Detectar cáncer de mama mediante exploración clínica	Mujer	14,080	13,872	98.5			
02	03	02	03	01	06	SERVICIO MÉDICO DE TERCER NIVEL PARA LA MUJER					251,536.7	216,964.2	86.3
						Otorgar consulta externa de especialidad	Consulta	23,545	23,946	101.7			
						Brindar atención médica hospitalaria	Egreso Hospitalario	13,753	11,938	86.8			
						Brindar atención médica hospitalaria de neonatología	Egreso Hospitalario	9,500	9,073	95.5			
						Atender parto vaginal	Mujer	6,450	6,338	98.3			
						Realizar cesáreas	Mujer	3,326	2,992	90			
						Realizar intervención quirúrgica	Cirugía	7,986	7,386	92.5			
						OTRAS NO CLASIFICADAS EN FUNCIONES ANTERIORES							
						FINANCIAMIENTO PARA EL DESARROLLO							
						PREVISIONES PARA EL PAGO DE ADEUDO DE EJERCICIOS FISCALES ANTERIORES							
04	04	01	01	01	01	PASIVOS DERIVADOS DE EROGACIONES DEVENGADAS Y PENDIENTES DE EJERCICIOS ANTERIORES					187,109.5	174,393.5	
						Registro de pago de adeudos de ejercicios fiscales anteriores	Documento	1	1	100			
T O T A L											1,060,792.6	929,405.7	87.6
											=====	=====	

ANEXOS ESTABLECIDOS EN DIFERENTES ORDENAMIENTOS

IMIEM

Relación de Bienes Inmuebles que Componen al Patrimonio
Cuenta Pública 2015
(Miles de Pesos)

Ente Público: Instituto Materno Infantil del Estado de México

Código	Descripción de Bienes Inmuebles	* Valor en Libros
	TERRENOS	24,173.9
	EDIFICIOS NO HABITACIONALES	387,755.2
		411,929.1

Relación de Bienes Muebles que Componen al Patrimonio
 Cuenta Pública 2015
 (Miles de Pesos)

Ente Público: Instituto Materno Infantil del Estado de México

Código	Descripción de Bienes Muebles	* Valor en Libros
	MOBILIARIO Y EQUIPO DE ADMINISTRACIÓN	16,746.1
	EQUIPO DE TRANSPORTE	2,676.3
	EQUIPO E INSTRUMENTAL MÉDICO Y DE LABORATORIO	292,915.6
		312,338.0

IMIEM

Instituto Materno Infantil del Estado de México Cuenta Pública 2015 Relación de cuentas bancarias productivas específicas

Fondo, Programa o Convenio	Datos de la Cuenta Bancaria	
	Institución Bancaria	Número de Cuentas
Ingresos	HSBC	283
Pago Proveedores	HSBC	275
Pago Nómina	HSBC	424
Gasto Inversión Sectorial	HSBC	373
Gastos Catastróficos Hospital para el Niño	HSBC	448
Gastos Catastróficos Hospital de Ginecología y Obstetricia	HSBC	430
2% Fondo de Previsión Presupuestal	HSBC	966
Pago ISSEMyM, Impuesto Sobre Erogaciones y Remuneraciones	BANORTE	976

**CUENTA PÚBLICA DEL GOBIERNO, ORGANISMOS
AUXILIARES Y AUTÓNOMOS DEL ESTADO DE MÉXICO, 2015.
CONSEJO EDITORIAL DE LA ADMINISTRACIÓN PÚBLICA ESTATAL
D.R. GOBIERNO DEL ESTADO DE MÉXICO
LERDO PONIENTE No. 300
COL. CENTRO C.P. 50000
TOLUCA, ESTADO DE MÉXICO
CE: 203/01/05/16
IMPRESO EN MÉXICO (PRINTED IN MEXICO)**