

**INSTITUTO DE
INVESTIGACIÓN Y
CAPACITACIÓN
AGROPECUARIA, ACUÍCOLA
Y FORESTAL DEL ESTADO
DE MÉXICO
ICAMEX**

	C O N T E N I D O	PÁGINA
I.	INFORMACIÓN CONTABLE	
	ESTADO DE SITUACIÓN FINANCIERA	5
	ESTADO DE ACTIVIDADES	6
	ESTADO DE VARIACIÓN EN LA HACIENDA PÚBLICA	7
	ESTADO DE CAMBIOS EN LA SITUACIÓN FINANCIERA	8
	ESTADO DE FLUJOS DE EFECTIVO	9
	ESTADO ANALÍTICO DEL ACTIVO	10
	ESTADO ANALÍTICO DE LA DEUDA Y OTROS PASIVOS	11
	NOTAS A LOS ESTADOS FINANCIEROS	12
II.	INFORMACIÓN PRESUPUESTARIA	33
III.	INFORMACIÓN PROGRAMÁTICA	47
IV.	ANEXOS ESTABLECIDOS EN DIFERENTES ORDENAMIENTOS	59

ICAMEX

Instituto de Investigación y Capacitación Agropecuaria, Acuicola y Forestal del Estado de México
 Estado de Situación Financiera
 Al 31 de diciembre de 2015 y 2014
 (Miles de Pesos)

CONCEPTO	Año		CONCEPTO	Año	
	2015	2014		2015	2014
ACTIVO			PASIVO		
Activo Circulante			Pasivo Circulante		
Efectivo y Equivalentes	6,740.2	19,270.7	Cuentas por Pagar a Corto Plazo	10,697.7	8,053.4
Derechos a Recibir Efectivo o Equivalentes	8,551.0	196.6	Documentos por Pagar a Corto Plazo		
Derechos a Recibir Bienes o Servicios			Porción a Corto Plazo de la Deuda Pública a Largo Plazo		
Inventarios			Títulos y Valores a Corto Plazo		
Almacenes			Pasivos Diferidos a Corto Plazo		
Estimación por Pérdida o Deterioro de Activos Circulantes			Fondos y Bienes de Terceros en Garantía y/o Administración a Corto Plazo		
Otros Activos Circulantes			Provisiones a Corto Plazo		
			Otros Pasivos a Corto Plazo		
Total de Activos Circulantes	15,291.2	19,467.3	Total de Pasivos Circulantes	10,697.7	8,053.4
Activo No Circulante			Pasivo No Circulante		
Inversiones Financieras a Largo Plazo			Cuentas por Pagar a Largo Plazo		
Derechos a Recibir Efectivo o Equivalentes a Largo Plazo			Documentos por Pagar a Largo Plazo		
Bienes Inmuebles, Infraestructura y Construcciones en Proceso	55,186.6	43,854.4	Deuda Pública a Largo Plazo		
Bienes Muebles	29,783.1	28,298.6	Pasivos Diferidos a Largo Plazo		
Activos Intangibles			Fondos y Bienes de Terceros en Garantía y/o en Administración a Largo Plazo		
Depreciación, Deterioro y Amortización Acumulada de Bienes	-44,252.8	-41,570.2	Provisiones a Largo Plazo		
Activos Diferidos	7.1	7.1			
Estimación por Pérdida o Deterioro de Activos no Circulantes			Total de Pasivos No Circulantes	.0	.0
Otros Activos no Circulantes					
Total de Activos No Circulantes	40,724.0	30,589.9	Total del Pasivo	10,697.7	8,053.4
Total del Activo	56,015.2	50,057.2	HACIENDA PÚBLICA/ PATRIMONIO		
			Hacienda Pública/Patrimonio Contribuido	31,551.7	31,551.7
			Aportaciones	31,551.7	31,551.7
			Donaciones de Capital		
			Actualización de la Hacienda Pública / Patrimonio		
			Hacienda Pública/Patrimonio Generado	13,765.8	10,452.1
			Resultados del Ejercicio (Ahorro / Desahorro)	1,836.5	-9,203.0
			Resultados de Ejercicios Anteriores	-23,680.0	-15,954.2
			Revalúos	35,609.3	35,609.3
			Reservas		
			Rectificaciones de Resultados de Ejercicios Anteriores		
			Exceso o Insuficiencia en la Actualización de la Hacienda Pública/Patrimonio	.0	.0
			Resultado por Posición Monetaria		
			Resultado por Tenencia de Activos no Monetarios		
			Total Hacienda Pública/ Patrimonio	45,317.5	42,003.8
			Total del Pasivo y Hacienda Pública / Patrimonio	56,015.2	50,057.2

CUENTA PÚBLICA DEL GOBIERNO, ORGANISMOS AUXILIARES Y AUTÓNOMOS DEL ESTADO DE MÉXICO 2015

Instituto de Investigación y Capacitación Agropecuaria, Acuícola y Forestal del Estado de México
 Estado de Actividades
 Del 1 de Enero al 31 de Diciembre de 2015 y 2014
 (Miles de Pesos)

Concepto	2015	2014
INGRESOS Y OTROS BENEFICIOS		
Ingresos de la Gestión	225.1	1,035.4
Impuestos		
Cuotas y Aportaciones de Seguridad Social		
Contribuciones de Mejoras		
Derechos		
Productos de Tipo Corriente		
Aprovechamientos de Tipo Corriente		
Ingresos por Venta de Bienes y Servicios	225.1	1,035.4
Ingresos no Comprendidos en las Fracciones de la Ley de Ingresos Causados en Ejercicios Fiscales Anteriores		
Pendientes de Liquidación o Pago		
Participaciones, Aportaciones, Transferencias, Asignaciones, Subsidios y Otras Ayudas	53,543.0	44,213.0
Participaciones y Aportaciones		
Transferencia, Asignaciones, Subsidios y Otras Ayudas	53,543.0	44,213.0
Otros Ingresos y Beneficios	3,097.1	6,381.2
Ingresos Financieros	179.3	313.1
Incremento por Variación de Inventarios		
Disminución del Exceso de Estimaciones por Pérdida o Deterioro u Obsolescencia		
Disminución del Exceso de Provisiones		
Otros Ingresos y Beneficios Varios	2,917.8	6,068.1
Total de Ingresos y Otros Beneficios	56,865.2	51,629.6
GASTOS Y OTRAS PÉRDIDAS		
Gastos de Funcionamiento	33,971.7	38,309.3
Servicios Personales	31,048.5	30,970.6
Materiales y Suministros	446.1	3,597.3
Servicios Generales	2,477.1	3,741.4
Transferencia, Asignaciones, Subsidios y Otras Ayudas	.0	.0
Transferencias Internas y Asignaciones al Sector Público		
Transferencias al Resto del Sector Público		
Subsidios y Subvenciones		
Ayudas Sociales		
Pensiones y Jubilaciones		
Transferencias a Fideicomisos, Mandatos y Contratos Análogos		
Transferencias a la Seguridad Social		
Donativos		
Transferencias al Exterior		
Participaciones y Aportaciones	.0	.0
Participaciones		
Aportaciones		
Convenios		
Intereses, Comisiones y Otros Gastos de la Deuda Pública	.0	.0
Intereses de la Deuda Pública		
Comisiones de la Deuda Pública		
Gastos de la Deuda Pública		
Costo por Coberturas		
Apoyos Financieros		
Otros Gastos y Pérdidas Extraordinarias	4,507.0	4,053.4
Estimaciones, Depreciaciones, Deterioros, Obsolescencia y Amortizaciones	2,682.6	3,758.8
Provisiones		
Disminución de Inventarios		
Aumento por Insuficiencia de Estimaciones por Pérdida o Deterioro y Obsolescencia		
Aumento por Insuficiencia de Provisiones		
Otros Gastos	1,824.4	294.6
Inversión Pública	16,550.0	18,469.9
Inversión Pública no Capitalizable	16,550.0	18,469.9
Total de Gastos y Otras Pérdidas	55,028.7	60,832.6
Resultados del Ejercicio (Ahorro/Desahorro)	1,836.5	-9,203.0

ICAMEX

Instituto de Investigación y Capacitación Agropecuaria, Acuicola y Forestal del Estado de México
 Estado de Variación en la Hacienda Pública
 Del 1 de enero al 31 de diciembre de 2015
 (Miles de pesos)

Concepto	Hacienda Pública/Patrimonio Contribuido	Hacienda Pública/Patrimonio Generado de Ejercicios Anteriores	Hacienda Pública/Patrimonio Generado del Ejercicio	Ajustes por Cambios de Valor	TOTAL
Rectificaciones de Resultados de Ejercicios Anteriores					.0
Patrimonio Neto Inicial Ajustado del Ejercicio 2014	31,551.7			.0	31,551.7
Aportaciones	31,551.7				31,551.7
Donaciones de Capital					.0
Actualización de la Hacienda Pública/Patrimonio					.0
Variaciones de la Hacienda Pública/Patrimonio Neto del Ejercicio 2014		-15,954.2	-9,203.0	35,609.3	10,452.1
Resultados del Ejercicio (Ahorro/Desahorro)			-9,203.0		-9,203.0
Resultados de Ejercicios Anteriores		-15,954.2			-15,954.2
Revalúos				35,609.3	35,609.3
Reservas					.0
Hacienda Pública/Patrimonio Neto Final del Ejercicio 2014	31,551.7	-15,954.2	-9,203.0	35,609.3	42,003.8
Cambios en la Hacienda Pública/Patrimonio Neto del Ejercicio 2015	.0			.0	.0
Aportaciones					.0
Donaciones de Capital					.0
Actualización de la Hacienda Pública/Patrimonio					.0
Variaciones de la Hacienda Pública/Patrimonio Neto del Ejercicio 2015		-7,725.8	1,836.5	.0	-5,889.3
Resultados del Ejercicio (Ahorro/Desahorro)			1,836.5		1,836.5
Resultados de Ejercicios Anteriores		-7,725.8			-7,725.8
Revalúos					.0
Reservas					.0
Saldo Neto en la Hacienda Pública / Patrimonio 2015	31,551.7	-23,680.0	1,836.5	35,609.3	45,317.5

Instituto de Investigación Agropecuaria, Acuícola y Forestal del Estado de México
Estado de Cambios en la Situación Financiera
Del 1 de Enero al 31 de Diciembre de 2015
(Miles de Pesos)

Concepto	Origen	Aplicación
ACTIVO	15,213.1	21,171.1
Activo Circulante	12,530.5	8,354.4
Efectivo y Equivalentes	12,530.5	
Derechos a Recibir Efectivo o Equivalentes		8,354.4
Derechos a Recibir Bienes o Servicios		
Inventarios		
Almacenes		
Estimación por Pérdida o Deterioro de Activos Circulantes		
Otros Activos Circulantes		
Activo No circulante	2,682.6	12,816.7
Inversiones Financieras a Largo Plazo		
Derechos a Recibir Efectivo o Equivalentes a Largo Plazo		
Bienes Inmuebles, Infraestructura y Construcciones en Proceso		11,332.2
Bienes Muebles		1,484.5
Activos Intangibles		
Depreciación, Deterioro y Amortización Acumulada de Bienes	2,682.6	
Activos Diferidos		
Estimación por Pérdida o Deterioro de Activos no Circulantes		
Otros Activos no Circulantes		
PASIVO	2,644.3	.0
Pasivo Circulante	2,644.3	.0
Cuentas por Pagar a Corto Plazo	2,644.3	
Documentos por Pagar a Corto Plazo		
Porción a Corto Plazo de la Deuda Pública a Largo Plazo		
Títulos y Valores a Corto Plazo		
Pasivos Diferidos a Corto Plazo		
Fondos y Bienes de Terceros en Garantía y/o Administración a Corto Plazo		
Provisiones a Corto Plazo		
Otros Pasivos a Corto Plazo		
Pasivo No Circulante	.0	.0
Cuentas por Pagar a Largo Plazo		
Documentos por Pagar a Largo Plazo		
Deuda Pública a Largo Plazo		
Pasivos Diferidos a Largo Plazo		
Fondos y Bienes de Terceros en Garantía y/o en Administración a Largo Plazo		
Provisiones a Largo Plazo		
HACIENDA PÚBLICA/PATRIMONIO	11,039.5	7,725.8
Hacienda Pública/Patrimonio Contribuido	.0	.0
Aportaciones		
Donaciones de Capital		
Actualización de la Hacienda Pública/Patrimonio		
Hacienda Pública/Patrimonio Generado	11,039.5	7,725.8
Resultados del Ejercicio (Ahorro/Desahorro)	11,039.5	.0
Resultados de Ejercicios Anteriores		7,725.8
Revalúos		
Reservas		
Rectificaciones de Resultados de Ejercicios Anteriores		
Exceso o insuficiencia en la Actualización de la Hacienda	.0	.0
Resultado por Posición Monetaria		
Resultado por Tenencia de Activos no Monetarios		

ICAMEX

Instituto de Investigación y Capacitación Agropecuaria, Acuícola y Forestal del Estado de México
 Estado de Flujos de Efectivo
 Del 1 de Enero al 31 de Diciembre de 2015 y 2014
 (Miles de Pesos)

Concepto	2015	2014
Flujos de Efectivo de las Actividades de Operación		
Origen	56,865.2	51,629.6
Impuestos		
Cuotas y Aportaciones de Seguridad Social		
Contribuciones de Mejoras		
Derechos		
Productos de Tipo Corriente		
Aprovechamientos de Tipo Corriente	179.3	313.1
Ingresos por Venta de Bienes y Servicios	225.1	1,035.4
Ingresos no Comprendidos en las Fracciones de la Ley de Ingresos Causados en Ejercicios Fiscales Anteriores Pendientes de Liquidación o Pago		
Participaciones y Aportaciones		
Transferencias, Asignaciones y Subsidios y Otras Ayudas	53,543.0	44,213.0
Otros Orígenes de Operación	2,917.8	6,068.1
Aplicación	55,028.7	60,832.6
Servicios Personales	31,048.5	30,970.6
Materiales y Suministros	446.1	3,597.3
Servicios Generales	2,477.1	3,741.4
Transferencias Internas y Asignaciones al Sector Público		
Transferencias al Resto del Sector Público		
Subsidios y Subvenciones		
Ayudas Sociales		
Pensiones y Jubilaciones		
Transferencias a Fideicomisos, Mandatos y Contratos Análogos		
Transferencias a la Seguridad Social		
Donativos		
Transferencias al Exterior		
Participaciones		
Aportaciones		
Convenios		
Otras Aplicaciones de Operación	21,057.0	22,523.3
Flujos Netos de Efectivo por Actividades de Operación	1,836.5	-9,203.0
Flujos de Efectivo de las Actividades de Inversión		
Origen	2,682.6	3,845.1
Bienes Inmuebles, Infraestructura y Construcciones en Proceso		3,689.0
Bienes Muebles		156.1
Otros Orígenes de Inversión	2,682.6	
Aplicación	21,171.1	2,234.4
Bienes Inmuebles, Infraestructura y Construcciones en Proceso	11,332.2	
Bienes Muebles	1,484.5	2,234.4
Otras Aplicaciones de Inversión	8,354.4	
Flujos Netos de Efectivo por Actividades de Inversión	-18,488.5	1,610.7
Flujo de Efectivo de las Actividades de Financiamiento		
Origen	4,121.5	693.0
Endeudamiento Neto		
Interno		
Externo		
Otros Orígenes de Financiamiento	4,121.5	693.0
Aplicación	.0	3,324.1
Servicios de la Deuda		
Interno		
Externo		
Otras Aplicaciones de Financiamiento		3,324.1
Flujos Netos de Efectivo por Actividades de Financiamiento	4,121.5	-2,631.1
Incremento/Disminución Neta en el Efectivo y Equivalentes al Efectivo	-12,530.5	-10,223.4
Efectivo y Equivalentes al Efectivo al Inicio del Ejercicio	19,270.7	29,494.1
Efectivo y Equivalentes al Efectivo al Final del Ejercicio	6,740.2	19,270.7

CUENTA PÚBLICA DEL GOBIERNO, ORGANISMOS AUXILIARES Y AUTÓNOMOS DEL ESTADO DE MÉXICO 2015

Instituto de Investigación y Capacitación Agropecuaria, Acuícola y Forestal del Estado de México
 Estado Analítico del Activo
 Del 1 de enero al 31 de diciembre de 2015
 (Miles de Pesos)

Concepto	Saldo Inicial	Cargos del Período	Abonos del Período	Saldo Final	Variación del Período
	1	2	3	4 = (1+2-3)	(4-1)
ACTIVO	50,057.2	161,794.3	155,836.3	56,015.2	5,958.0
Activo Circulante	19,467.3	148,977.6	153,153.7	15,291.2	-4,176.1
Efectivo y Equivalentes	19,270.7	96,118.9	108,649.4	6,740.2	-12,530.5
Derechos a Recibir Efectivo o Equivalentes	196.6	52,858.7	44,504.3	8,551.0	8,354.4
Derechos a Recibir Bienes o Servicios				.0	.0
Inventarios				.0	.0
Almacenes				.0	.0
Estimación por Pérdida o Deterioro de Activos Circulantes				.0	.0
Otros Activos Circulantes				.0	.0
Activo No Circulante	30,589.9	12,816.7	2,682.6	40,724.0	10,134.1
Inversiones Financieras a Largo Plazo				.0	.0
Derechos a Recibir Efectivo o Equivalentes a Largo Plazo				.0	.0
Bienes Inmuebles, Infraestructura y Construcciones en Proceso	43,854.4	11,332.2		55,186.6	11,332.2
Bienes Muebles	28,298.6	1,484.5		29,783.1	1,484.5
Activos Intangibles				.0	.0
Depreciación, Deterioro y Amortización Acumulada de Bienes	-41,570.2		2,682.6	-44,252.8	-2,682.6
Activos Diferidos	7.1			7.1	.0
Estimación por Pérdida o Deterioro de Activos no Circulantes				.0	.0
Otros Activos no Circulantes				.0	.0

ICAMEX

Instituto de Investigación y Capacitación Agropecuaria, Acuícola y Forestal del Estado de México
 Estado Análítico de la Deuda y Otros Pasivos
 Del 1 de enero al 31 de diciembre de 2015
 (Miles de Pesos)

Denominación de las Deudas	Moneda de Contratación	Institución o País Acreedor	Saldo Inicial del Período	Saldo Final del Período
DEUDA PÚBLICA				
Corto Plazo				
Deuda Interna			.0	.0
Instituciones de Crédito				
Títulos y Valores				
Arrendamientos Financieros				
Deuda Externa			.0	.0
Organismos Financieros Internacionales				
Deuda Bilateral				
Títulos y Valores				
Arrendamientos Financieros				
Subtotal a Corto Plazo			.0	.0
Largo Plazo				
Deuda Interna			.0	.0
Instituciones de Crédito				
Títulos y Valores				
Arrendamientos Financieros				
Deuda Externa			.0	.0
Organismos Financieros Internacionales				
Deuda Bilateral				
Títulos y Valores				
Arrendamientos Financieros				
Subtotal a Largo Plazo			.0	.0
Otros Pasivos			8,053.4	10,697.7
Total de Deuda y Otros Pasivos			8,053.4	10,697.7

NOTAS A LOS ESTADOS FINANCIEROS

NOTAS DE DESGLOSE

1. ESTADO DE SITUACIÓN FINANCIERA

ACTIVO

- Efectivo y Equivalentes

Este rubro se encuentra representado por el remanente no ejercido que se utilizará para cubrir compromisos de presupuesto ejercido devengado y comprometido en el próximo ejercicio. Las inversiones en valores negociables se encuentran representadas principalmente por depósitos bancarios a corto plazo, valuados a su costo de adquisición, el cual es similar al valor de mercado.

Al 31 de Diciembre de 2015 y 2014 este rubro se encuentra representado como sigue

Concepto	31 de Diciembre de	
	2015	2014
Bancos e Inversiones Efectivo	6,693.4	19,240.7
	46.8	30.0
Total	6,740.2	19,270.7

El saldo de bancos se encuentra conformado de la siguiente manera:

Cuenta	2015	2014
Banorte cta 278	697.8	629.8
Banamex cta 277		4.8
Banamex cta 004	5.2	11,609.2
Banamex cta 539		16.0
Banamex cta 547	168.1	3.3
Banamex cta 039		21.3
Banamex cta 055	6.9	363.9
Banamex cta 144		49.8
Banamex cta 136		63.8
Banamex cta 101	1.6	70.4
Banamex cta 128	15.1	188.3
Banamex cta 152	13.5	419.6
Banamex cta 187	8.2	484.3
Banamex cta 195		2.2
Banamex cta 179	20.1	181.7
Banamex cta 209		16.0
Banamex cta 233	86.8	822.3
Banamex cta 225	287.7	2,717.8

ICAMEX

Cuenta	2015	2014
Banamex cta. 217	26.8	1,576.2
Banamex cta. 204	3,063.1	
Banamex cta. 212	2,094.4	
Banamex cta. 999	198.1	
Total	6,693.4	19,240.7

- **Derechos a Recibir Efectivo y Equivalentes, Bienes o Servicios**

Al 31 de Diciembre de 2015 y 2014 este rubro se integra como sigue

Concepto	PLAZOS	31 de Diciembre de	
		2015	2014
ICAMEX	30 días	6,500.0	116.2
Fundación Produce Estado de México			16.7
Luís Felipe Villafaña Uriarte			11.4
Qualitas Compañía de Seguros			8.3
UTI, S.A. de C.V			4.8
Lic. Gabriela García Monjaraz			9.9
Gobierno del Estado de México	240 días	2,000.0	
Otros		51.0	29.3
Total		8,551.0	196.6

- **Bienes Disponibles para su Transformación o Consumo (inventarios)**

El Organismo no presentó bienes disponibles para su transformación o consumo

- **Inversiones Financieras**

El organismo no presentó Inversiones Financieras

- **Bienes Muebles, Inmuebles e Intangibles**

Se registran originalmente a su costo de adquisición o avalúo, instalación o construcción según corresponda

Al 31 de Diciembre de 2015 y 2014, este rubro se integra como sigue:

CUENTA PÚBLICA DEL GOBIERNO, ORGANISMOS AUXILIARES Y AUTÓNOMOS DEL ESTADO DE MÉXICO 2015

Inversión	Valor Histórico	Revaluación	Total 2015	Total 2014
Bienes Inmuebles, Infraestructura y Construcciones en proceso				
Terrenos	6,920.7	6,502.8	13,423.5	13,423.5
Edificios	27,876.4	13,886.7	41,763.1	30,430.9
Subtotal	48,683.1	20,389.5	55,186.6	43,854.4
Bienes Muebles				
Equipo de Cómputo	3,091.4	13.0	3,104.4	2,736.7
Equipo de telecomunicaciones	30.5	.0	30.5	30.5
Equipo de Laboratorio	3,612.4	78.4	3,690.8	3,690.8
Equipo de foto, cine y grabación	1,050.0	18.0	1,068	1,001.9
Equipo de transporte	7,641.4	125.4	7,766.8	6,934.0
Mobiliario y equipo de oficina	858.0	21.7	879.7	879.7
Maquinaria y equipo de producción	9,353.2	225.6	9,578.8	9,360.9
Equipo de precisión	351.4	.0	351.4	351.4
Invernaderos (instrumentos, aparatos y herramientas)	2,607.6	.0	2,607.6	2,607.6
Equipo diverso	511.8	.5	512.3	512.3
Semovientes	192.8	.0	192.8	192.8
Subtotal	29,300.5	482.6	29,783.1	28,298.6
Total inversión	77,983.6	20,872.1	84,969.7	72,153.0
Depreciación acumulada	-35,480.1	-8,772.1	-44,252.8	-41,570.2
Bienes muebles e inmuebles - neto	18,483.4	12,099.4	40,716.9	30,582.8

La depreciación se calcula bajo el método de línea recta sobre los saldos iniciales de los activos fijos (al costo para las inversiones hechas a partir de 2008 y a valor actualizado para las inversiones efectuadas el 31 de diciembre de 2007) aplicando para cada rubro de activo, las tasas que se detallan a continuación :

Concepto	Tasas	
	2015 (%)	2014 (%)
Edificios	2	2
Equipo de Cómputo	20	20
Equipo de Transporte	10	10
Mobiliario y equipo	3	3
Equipo de telecomunicaciones	10	10
Equipo de laboratorio	10	10
Equipo diverso	10	10

1. Se informará de manera agrupada por cuenta, los rubros de **Bienes Muebles e Inmuebles**, el **monto de la depreciación** del ejercicio y la acumulada, el **método de depreciación**, tasas aplicadas y los criterios de aplicación de los mismos. Asimismo, se informará de las características significativas del estado en que se encuentren los activos.

- **Estimaciones y Deterioros**

El organismo no presentó estimaciones y deterioros en el ejercicio 2015

- **Otros Activos**

El organismo no presento otros activos

EN EL PASIVO PRESENTARÁ INFORMACIÓN DE LAS SIGUIENTES CUENTAS:

CUENTAS Y DOCUMENTOS POR PAGAR A CORTO PLAZO

Al 31 de Diciembre 2015 y 2014 este rubro se integra de la siguiente manera:

Concepto	31 de diciembre	
	2015	2014
Cuentas por pagar a Corto Plazo	9,002.4	6,631.3
Retenciones y contribuciones por pagar a corto plazo	439.4	695.3
Otros	1,255.9	726.8
Total	10,697.7	8,053.4

1. Cuentas por pagar a corto plazo

Factibilidad de pago	días	Importe
Equipartes Agrícolas	180	103.0
Programas Gis	Menor a 365	182.0
Ejecución Programas PAD	Menor a 365	8,592.4
Otros Pasivos		125.0
Total		9,002.4

2. Retenciones y Contribuciones por apagar a corto plazo

Concepto	Importe
Impuestos sobre la renta por salarios (1)	297.9
Aportaciones para seguridad social	<u>142.5</u>
Total	439.4

(1)El instituto no es sujeto del impuesto sobre la renta (ISR), por ser una persona moral no contribuyente. La Ley del ISR, en su artículo 86 establece que estas entidades solo tendrán la obligación de retener y enterar el impuesto y exigir la documentación que reúna los requisitos fiscales cuando hagan pagos a terceros y estén obligados a ello en términos de la citada ley.

3. Otras cuentas por pagar a corto plazo.

Concepto	Importe
Gobierno del Estado de México	911.3
ISSEMyM	332.5
Ramón Sura López	12.1
Total	<u>1,225.9</u>

2. ESTADO DE ACTIVIDADES

Ingresos de Gestión

- a) Los ingresos por servicios y ventas de insumos agrícolas, se reconocen conforme a su derecho legal de cobro, los subsidios son reconocidos en el ejercicio al que fueron asignados. La aplicación de dicho presupuesto se registra en los distintos capítulos de egresos autorizados en el presupuesto anual. El subsidio pendiente de recibir se registra como una cuenta por cobrar y como pasivo a corto plazo, el presupuesto ejercido no pagado a la fecha del cierre del periodo.
- b) Ingresos de gestión
- Se obtuvieron ingresos por 225.1 miles de pesos recabado por los remanentes de la investigación
- c) Participaciones, Aportaciones, Traslados; Asignaciones, Subsidios y Otras
- Se obtuvieron ingresos por 53 millones 543 mil pesos.
- d) Otros Ingresos
- Se obtuvieron por concepto de otros ingresos y beneficios varios por 3 millones 97.1 miles de pesos, integrado principalmente por manejo operativo de FIDAGRO el cual; el Instituto, es solamente una unidad ejecutora del programa antes mencionado y por ingresos financieros.

Gastos y Otras Pérdidas:

1. Principalmente está integrada por los gastos de funcionamiento y el importe de depreciaciones del ejercicio.

3. ESTADO DE VARIACIÓN EN LA HACIENDA PÚBLICA

El patrimonio del Instituto al 31 de Diciembre de 2015, asciende a 45 millones 317.3 miles de pesos integrado por aportaciones por parte del Gobierno del estado de México, ajustes por

cambios de valor así como los movimientos de resultado de ejercicios anteriores y resultado del ejercicio de las operaciones realizadas.

Revaluó de bienes muebles e inmuebles

El saldo al 31 de diciembre de 2015 asciende a 35 millones 609.3 miles de pesos, representa el monto hasta el 31 de diciembre de 2007, resultante de la revaluación del activo fijo y sus depreciaciones que se hizo con base en el índice Nacional de Precios al Consumidor (INPC) publicado por el banco de México de conformidad con los lineamientos contenidos en la circular de información financiera para el reconocimiento de los efectos de la inflación que hasta esa fecha utilizaron las entidades del Sector Central y Auxiliar del Gobierno del estado de México. Al 31 de diciembre de 2012, con el objeto de apegarse al catálogo de cuentas de la Ley General de Contabilidad Gubernamental, el ente reclasificó dicho saldo en las cuentas de revaluó de bienes inmuebles por un importe de 20 millones 389.5 miles de pesos y revaluó de bienes muebles por un importe de 15 millones 219.8 miles de pesos, respectivamente.

4. ESTADO DE FLUJOS DE EFECTIVO

Efectivo y equivalentes

1. El análisis de los saldos inicial y final, que figuran en la última parte del Estado de Flujo de Efectivo en la cuenta de efectivo y equivalentes es como sigue:

	2015	2014
Efectivo en Bancos -Tesorería	6740.2	19,270.7
Efectivo en Bancos- Dependencias	0.0	0
Inversiones Temporales (hasta 3 meses)	0.0	0.0
Fondos con Afectación Específica	0.0	0.0
Depósitos de Fondos de Terceros y Otros	0.0	0.0
Total de Efectivo y Equivalentes	<u>6,740.2</u>	<u>19,270.7</u>

Estado de flujos de efectivo:	2015	2014
1 Flujos Netos de Efectivo por Actividades de operación	1,836.5	-9,203.0
2 Flujos netos de Efectivo por Actividades de Inversión	-18,488.5	1,610.7
3 Flujos netos de Efectivo por Actividades de Financiamiento	4,121.5	-2,631.1
4 Efectivo y Equivalentes al Efectivo al Inicio del Ejercicio	19,270.7	29,494.1
5 Efectivo y Equivalentes al Efectivo al Final del Ejercicio	6,740.2	19,270.7

5. CONCILIACIÓN ENTRE LOS INGRESOS PRESUPUESTARIOS Y CONTABLES, ASÍ COMO ENTRE LOS EGRESOS PRESUPUESTARIOS Y LOS GASTOS CONTABLES

Instituto de Investigación y Capacitación Agropecuaria, Acuícola y Forestal del Estado de México Conciliación entre los Ingresos Presupuestarios y Contables Correspondiente Del 1 de Enero al 31 de Diciembre de 2015 (Miles de Pesos)		
1. Ingresos Presupuestarios		77,304.6
2. Más Ingresos Contables no Presupuestarios		2,668.7
Incremento por Variación de Inventarios		
Disminución del Exceso de Estimaciones por Pérdida o Deterioro u Obsolescencia		
Disminución del Exceso de Provisiones		
Otros Ingresos y Beneficios Varios		
Otros Ingresos Contables no Presupuestarios		2,668.7
3. Menos Ingresos Presupuestarios no Contables		23,108.1
Productos de Capital		
Aprovechamientos Capital		
Ingresos Derivados de Financiamientos		
Otros ingresos presupuestarios no contables		23,108.1
4. Ingresos Contables (4 = 1 + 2 - 3)		56,865.2

ICAMEX

Instituto de Investigación y Capacitación, Agropecuaria, Acuícola y Forestal del Estado de México Conciliación entre los Egresos Presupuestarios y los Gastos Contables Correspondiente Del 1 de Enero al 31 de Diciembre de 2015 (Miles de Pesos)		
1.- Total de Egresos (Presupuestarios)		68,188.4
2.- Menos Egresos Presupuestarios no Contables		17,666.7
Mobiliario y Equipo de Administración		
Mobiliario y Equipo Educativo y Recreativo		
Equipo e Instrumental Médico y de Laboratorio		
Vehículos y Equipo de Transporte		
Equipo de Defensa y Seguridad		
Maquinaria, Otros Equipos y Herramientas		
Activos Biológicos		
Bienes Inmuebles	11,332.2	
Activos Intangibles		
Obra Pública en Bienes Propios		
Acciones y Participaciones de Capital		
Compra de Títulos y Valores		
Inversiones en Fideicomisos, Mandatos y Otros Análogos		
Provisiones para Contingencias y Otras Erogaciones Especiales		
Amortización de la Deuda Pública		
Adeudos de Ejercicios Fiscales Anteriores (ADEFAS)	6,334.5	
Otros Egresos Presupuestales No Contables		
3. Más Gastos Contables no Presupuestales		4,507.0
Estimaciones, Depreciaciones, Deterioros, Obsolescencia y Amortizaciones	2,682.6	
Provisiones		
Disminución de Inventarios		
Aumento por Insuficiencia de Estimaciones por Pérdida o Deterioro u Obsolescencia		
Aumento por Insuficiencia de Provisiones		
Otros Gastos		
Otros Gastos Contables No Presupuestales	1,824.4	
4. Total de Gasto Contable (4 = 1 - 2 + 3)		55,028.7

NOTAS DE MEMORIA (CUENTAS DE ORDEN)

Cuentas de Orden Contables

CUENTAS DE ORDEN CONTABLES (Miles de Pesos)		
	<u>2 0 1 5</u>	<u>2 0 1 4</u>
CUENTAS DEUDORAS		
Almacén	4,645.4	6,173.9
Organismos Auxiliares Cuenta Control	3,073.4	2,946.5
	<u>7,718.8</u>	<u>9120.4</u>
CUENTAS ACREEDORAS		
Artículos Disponibles por el Almacén	4,645.4	6,173.9
Cuenta Control Organismos Auxiliares	3,073.4	2,946.5
	<u>7,718.8</u>	<u>9120.4</u>

Cuentas de Orden Presupuestales

CUENTAS DE ORDEN PRESUPUESTALES (Miles de Pesos)		
	<u>2 0 1 5</u>	<u>2 0 1 4</u>
CUENTAS DEUDORAS		
Ley de Ingresos Estimada	72,063.1	83,062.3
Presupuesto de Egresos por Ejercer de Gastos de Funcionamiento	3,706.9	3,568.2
Presupuesto de Egresos por Ejercer de Intereses, Comisiones y Otros Gastos de la Deuda Pública		616.5
Presupuesto de Egresos por Ejercer de Bienes Muebles, Inmuebles e Intangibles	167.8	11,733.9
Presupuesto de Egresos por Ejercer de Inversión Pública		6.0
Presupuesto de Egresos Devengado de Gastos de Funcionamiento	330.7	
Presupuesto de Egresos Devengado de Gastos de Inversión Pública	8,597.8	
Presupuesto de Egresos Pagado de Gastos de Funcionamiento	33,641.0	38,309.3
Presupuesto de Egresos Pagado de Intereses, Comisiones y Otros Gastos de la Deuda Pública	6,334.5	10,487.4
Presupuesto de Egresos Pagado de Inversión Pública	7,952.2	17,959.0
Presupuesto de Egresos Pagado de Bienes Muebles, Inmuebles e Intangibles	11,332.2	381.9
	<u>144,126.2</u>	<u>166,124.5</u>
CUENTAS ACREEDORAS		
Ley de Ingresos por Ejecutar	-5,241.5	6,564.7
Ley de Ingresos Recaudado	77,304.6	76,497.6
Presupuesto de Egresos Aprobado de Gastos de Funcionamiento	37,678.6	41,877.5
Presupuesto de Egresos Aprobado de Intereses, Comisiones y Otros Gastos de la Deuda Pública	6,334.5	11,103.9
Presupuesto de Egresos Aprobado de Gastos de Inversión Pública	16,550.0	17,965.0
Presupuesto de Egresos Aprobado de Bienes Muebles, Inmuebles e Intangibles	11,500.0	12,115.8
	<u>144,126.2</u>	<u>166,124.5</u>

NOTAS DE GESTIÓN ADMINISTRATIVA

1. INTRODUCCIÓN

Las presentes notas son desarrolladas para presentar la información de manera resumida de las operaciones que se realizaron durante el ejercicio 2015.

2. PANORAMA ECONÓMICO FINANCIERO

El organismo opera con recursos provenientes principalmente de transferencias proporcionadas por el Gobierno Estatal, como es un organismo sin fines de lucro con el objetivo de fomentar la investigación y transferencia de tecnología a los productores mexicanos.

La recaudación de los ingresos propios no es amplia, por que se genera por la venta de los excedentes de investigación.

3. AUTORIZACIÓN E HISTORIA:

CONSTITUCIÓN Y ACTIVIDAD

El Instituto, es un Organismo Público Descentralizado de la Administración Pública Estatal, con personalidad jurídica y patrimonio propios, creado bajo decreto No. 210 por la H. XLIX Legislatura del Estado de México de fecha 8 de julio de 1987. Posteriormente, mediante decreto No. 12 publicado en la Gaceta de Gobierno, con fecha 7 de febrero de 1997, se reformó y adicionó la Ley que crea al Instituto.

El Instituto de Investigación y Capacitación Agropecuaria, Acuícola y Forestal del Estado de México, se encuentra sectorizado a la Secretaría de Desarrollo Agropecuario.

FORMA DE GOBIERNO:

Conforme al artículo 7 del decreto de creación del Instituto de Investigación y Capacitación Agropecuaria, Acuícola y Forestal del Estado de México, tendrá las siguientes autoridades:

- I. Un presidente, que será el Secretario de Desarrollo Agropecuario.
- II. Un Vicepresidente, cuyo cargo debe recaer en un productor agropecuario, acuícola o forestal de la Entidad designado por el Consejo.
- III. Un Secretario Técnico, que será designado por el Consejo a propuesta de su Presidente.
- IV. Un Comisario, que será el representante de la Secretaría de la Contraloría.
- V. Dieciséis vocales.

Los integrantes del Consejo Directivo, tendrán voz y voto, excepto del Secretario Técnico y el Comisario, quienes tendrán voz pero no voto.

A la conformación del Órgano de Gobierno el Presidente del mismo informará de su integración a la Legislatura del Estado.

El Órgano de Gobierno queda facultado para que, a propuesta del Presidente del mismo, o de por lo menos una tercera parte de sus integrantes, por escrito y en sesión, se declare vacante la representación de alguno de sus miembros, si éste no cumple con las expectativas, o perfil de su encargo.

El Vicepresidente, el Secretario Técnico, el Comisario y los Vocales, durarán en su encargo un periodo de dos años, al término del cual podrán ser ratificados.

El Instituto, contará con un grupo técnico de asesores, como apoyo al Director General, que estará integrado por los representantes de las Instituciones Educativas, Organismos Públicos, Agrupaciones sociales y privadas relacionadas con la materia agropecuaria, acuícola y forestal a nivel nacional o internacional, de conformidad con sus programas y su reglamento interno.

El Instituto contará con los Centros de Investigación y Transferencia de Tecnología de acuerdo con las condiciones agroclimáticas, según se determine y autorice en el presupuesto correspondiente.

4. ORGANIZACIÓN Y OBJETO SOCIAL

Los Estados Financieros de los Entes Públicos, proveen de información financiera a los principales usuarios de la misma al Congreso y a los ciudadanos.

El objetivo del presente documento es la revelación del contexto y de los aspectos económicos-financieros más relevantes que influyeron en las decisiones del período, y que deberán ser considerados en la elaboración de los estados financieros para la mayor comprensión de los mismos y sus particularidades.

Aquí se informa y explica la respuesta del gobierno a las condiciones relacionadas con la información financiera de cada período de gestión; además, de exponer aquellas políticas que podrían afectar la toma de decisiones en períodos posteriores.

a y b) Objeto Social y Principal Actividad

- I. Realizar investigaciones básicas y aplicadas en materia agropecuaria, acuícola y/o forestal, aplicando las metodologías más avanzadas posibles.
- II. Generar, validar y transferir tecnologías de producción agropecuaria, acuícola y/o forestal que estén acordes con la eficiencia que de las mismas se registra en la Entidad.
- III. Brindar capacitación teórica y práctica a los productores y técnicos relacionados con las actividades agropecuarias, acuícolas y forestales de la Entidad.
- IV. Fomentar y fortalecer la vinculación con las Instituciones de investigación y docencia, suscribiendo convertir el intercambio científico y tecnológico con instituciones tanto públicas como privadas.
- V. Validar y difundir entre los productores, las tecnologías generadas por el Instituto y por Organismos Estatales, Nacionales e Internacionales, de carácter público y privado, que puedan ser de utilidad para mejorar las condiciones socioeconómicas y agroecológicas de la Entidad.
- VI. Desarrollar programas y acciones para la producción de semillas y material vegetativo de especies y variedades en materia agropecuaria, acuícola y/o forestal.

- VII. Establecer y fomentar la coordinación en materia de investigación y transferencia de tecnología, con las dependencias de los Gobiernos, Federales, Estatales y Municipales, y con los propios productores de la Entidad.
- VIII. Divulgar y promover entre los productores agropecuarios, acuícola y forestales, instituciones públicas y privadas y académicas, los servicios con que cuenta el Instituto.
- IX. Desarrollar y validar tecnologías para implementar sistemas de producción orgánica, en cuyos casos se emitirán las normas metodológicas para verificar y certificar los resultados obtenidos.
- X. El Instituto dentro de sus objetivos promoverá la integración de los comuneros, ejidatarios y pequeños propietarios en los programas de investigación y capacitación que se realice, y
- XI. Las demás que le asigne el Ejecutivo del Estado.

c) Ejercicio Fiscal 2015

d) El Instituto se rige bajo el régimen jurídico es de persona moral

e) Consideraciones fiscales

El Instituto tiene la obligación fiscal de retener y enterar el impuesto sobre productos del trabajo, retener y enterar el impuesto sobre servicios profesionales

El Instituto tendrá su domicilio en Conjunto Sedagro S/N, Metepec, Estado de México, C.P. 52140

f) Organigrama que conforma al Instituto:

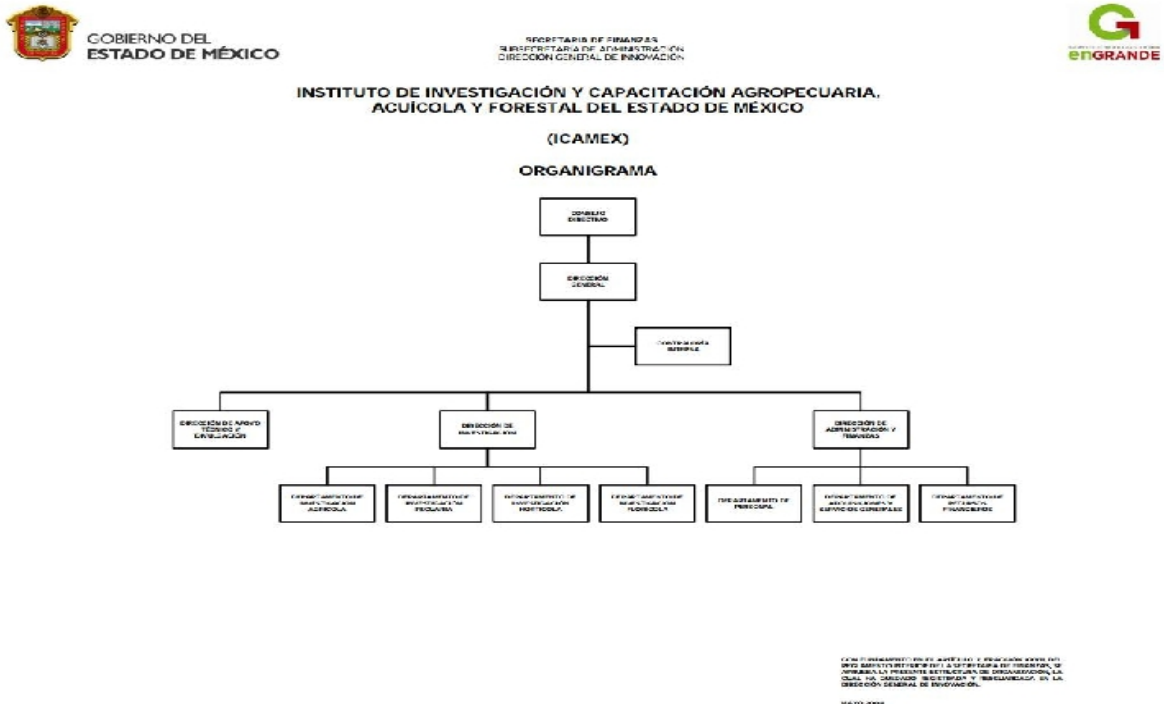

g) el Instituto no maneja fideicomisos

5. BASES DE PREPARACIÓN DE LOS ESTADOS FINANCIEROS

Los estados financieros que se acompañan fueron formulados de conformidad con los Postulados de Contabilidad Gubernamental y las normas de carácter general aplicables, emitidos por el Consejo Nacional para la Armonización Contable, establecidos en el Manual Único de Contabilidad Gubernamental para las Dependencias y Entidades Públicas del Gobierno y Municipios del Estado de México, considerando como base los Postulados de Contabilidad Gubernamental. Las prácticas contables adoptadas difieren con las Normas de Información Financiera en los casos que se indican.

a) Armonización contable gubernamental

A partir del 1° de enero de 2009 entró en vigor la Ley General de Contabilidad Gubernamental, la cual tiene por objeto que los entes públicos apliquen la nueva Ley, para facilitar el registro y la fiscalización de los activos, pasivos, ingresos y gastos y en general para contribuir a medir la eficacia, economía y eficiencia del gasto e ingresos públicos, así como la determinación de la valuación del estado del patrimonio y su expresión en los estados financieros. Asimismo, fue creado el Consejo Nacional de Armonización Contable (CONAC) como órgano de coordinación para la armonización de la contabilidad gubernamental, el cual tiene por objeto la emisión de las normas contables y las disposiciones presupuestales que se aplicarán para la generación de información financiera y presupuestal que emitirán los entes públicos.

En 2009, 2010 y 2011, el CONAC emitió diversas disposiciones regulatorias en materia de contabilidad gubernamental y de presupuestos, en las cuales se establecieron diversas fechas para el inicio de su aplicación efectiva. El Instituto se encuentra obligado a partir del 1° de enero de 2011, a elaborar registros contables con base acumulativa y en apego al Marco Conceptual, Postulados, Normas y Metodologías que establezcan los momentos contables clasificadores y Manuales de Contabilidad Gubernamental, armonizados de acuerdo con las características señaladas a los artículos 40 y 41 de la Ley General de Contabilidad Gubernamental. Asimismo, a partir de la fecha señalada deberá emitir información contable presupuestaria y programática sobre la base técnica prevista en las disposiciones referidas.

b) Reconocimiento de los efectos de la inflación en la información financiera

Los estados financieros fueron preparados, sobre la base del costo histórico original, modificado hasta el 31 de diciembre de 2007, con los efectos de la inflación, conforme a las disposiciones normativas establecidas en la circular de la Información Financiera para el Reconocimiento de los Efectos de la Inflación, que deben utilizar las Entidades del Sector Auxiliar del Gobierno del Estado de México. Esta norma establece únicamente, la actualización de los inmuebles, mobiliario y equipo, así como la depreciación acumulada del ejercicio, mediante el Método de Ajustes por Cambios en el Nivel General de Precios a la fecha del balance. Este procedimiento de actualización establecido en la citada circular difiere de lo establecido en la NIF B-10 emanado de las normas de información financiera aceptadas en México, el cual también requiere del reconocimiento de los efectos de la inflación en los componentes del patrimonio y del estado de resultados, la determinación del efecto por posición monetaria y la presentación de los estados financieros comparativos a cifras de cierre del 31 de diciembre de 2007.

A partir del ejercicio terminado al 31 de diciembre de 2008, tomando como referencia la NIF B-10 emitida por el Consejo Mexicano para la Investigación y Desarrollo de Normas de Información Financiera, AC., y considerando que en los últimos 7 años la inflación no ha rebasado el 10% anual, se ha decidido no aplicar el procedimiento de revaluación de los bienes muebles e inmuebles.

Asimismo, la NIF B-10 requiere que se reconozcan los efectos de la inflación en la información financiera siempre que se considere que sus efectos son relevantes, lo cual ocurre cuando dicha inflación es igual a mayor que el 26% acumulado durante los tres ejercicios anuales anteriores.

Bajo este esquema, se establece que cuando la economía se encuentre en un entorno inflacionario se definirá el procedimiento a través del cual, los entes gubernamentales, deberán realizar la revaluación de los estados financieros. Los índices que se utilizan para efectos de determinar un entorno económico no inflacionario fueron los siguientes:

31 Diciembre	INPC	Inflación
2014	116.059	4.08 %
2013	111.508	3.98%
2012	107.246	3.56 %
2011	103.551	3.80 %
2010	99.7429	4.4 %

La inflación en el ejercicio 2015 fue de 2.13 por ciento.

c) Efectivo e inversiones financieras

Se encuentra representado por el remanente no ejercido que se utilizará para cubrir compromisos de presupuesto ejercido comprometido en el próximo año. Las inversiones en valores negociables se encuentran representadas principalmente por depósitos bancarios a corto plazo, valuados a su costo de adquisición, el cual es similar al valor de mercado.

d) Inventarios

Los inventarios en el almacén se consideran dentro del estado de resultados y se controlan en cuentas de orden, lo cual difiere de lo establecido en la NIF C-4.

e) Bienes muebles e inmuebles

Se registran originalmente a su costo de adquisición o avalúo, instalación o construcción según corresponda.

f) Depreciación

La depreciación se calcula bajo el método de línea recta sobre los saldos iniciales de los activos fijos (al costo para las inversiones hechas a partir de 2008 y a valor actualizado para las inversiones efectuadas hasta el 31 de diciembre de 2007) aplicando a cada rubro de activo, las tasas que se detallan a continuación:

Concepto	Tasas	
	2015	2014
Edificios	2%	2%
Equipo de cómputo	20%	20%
Equipo de transporte	10%	10%
Mobiliario y equipo	3%	3%
Equipo de telecomunicaciones	10%	10%
Equipo de laboratorio	10%	10%
Equipo diverso	10%	10%

g) Obligaciones de carácter laboral

Las indemnizaciones y compensaciones de retiro y primas de antigüedad que tuviera que pagar el Instituto, en ciertos casos de despido o renuncia de su personal, las reconoce en los egresos del ejercicio en que ocurren. No existe partida presupuestal para la creación de una reserva para estas obligaciones. Se estima que el Gobierno Estatal se hará cargo de cubrir anualmente los pagos extraordinarios que ocurran.

Al respecto el Manual Único de Contabilidad Gubernamental para las Dependencias y Entidades Públicas del Gobierno y Municipios del Estado de México, establece lo siguiente: "Las entidades no deben registrar ninguna provisión para contingencias por las eventuales indemnizaciones y compensaciones que tenga que pagar a su personal incluso a favor de terceros, en caso de despidos injustificados, así resueltos por los Tribunales correspondientes o cualquier otra derivada de las relaciones laborales, pues consistentemente las deberán reconocer en el ejercicio en el que se paguen, debido a que es en ese momento cuando se afecta al presupuesto de egresos del ejercicio".

h) Ingresos y Egresos

Los ingresos por servicios y venta de insumos agrícolas, se reconocen conforme a su derecho legal de cobro, los subsidios son reconocidos en el ejercicio al que fueron asignados. La aplicación de dicho presupuesto se registra en los distintos capítulos de egresos autorizados en el presupuesto anual. El subsidio pendiente de recibir se registra como una cuenta por cobrar y como un pasivo a corto plazo, el presupuesto ejercido no pagado a la fecha del cierre del periodo.

i) Impuesto sobre la renta

El Instituto no es sujeto del Impuesto Sobre la Renta (ISR), por ser una persona moral no contribuyente. La Ley del ISR, en su artículo 86, establece que estas entidades solo tendrán la obligación de retener y enterar el impuesto y exigir la documentación que reúna los requisitos fiscales cuando hagan pagos a terceros y estén obligados a ello en términos de la citada ley.

ASEVERACIONES DE LA ADMINISTRACIÓN EN RELACIÓN CON LA PREPARACIÓN DE LOS ESTADOS PRESUPUESTALES Y PROGRAMÁTICOS

Es responsabilidad de la administración del instituto establecer y mantener un control interno efectivo relacionado con la preparación de los estados presupuestales y programáticos al 31 de diciembre de 2015.

1. Nos fue notificado el presupuesto autorizado por la Cámara de Diputados en tiempo y forma como lo establece el Código Financiero del Estado de México y Municipios.
2. El referido presupuesto se encuentra registrado en los sistemas establecidos para su control y dichos sistemas de registro presupuestario permiten reunir información para la identificación y clasificación de las operaciones, así como la generación de información cuantitativa de carácter presupuestario.
3. Se tiene conocimiento de las políticas y procedimientos vigentes para el manejo. Control y registro presupuestal.
4. Existe un control que identifica y registra todas las operaciones relacionadas con recursos recibidos y los egresos respectivos que concentran todas aquellas transacciones que presenten el origen y la aplicación de los recursos del Instituto y el presupuesto, se ejerce conforme al calendario autorizado por la Secretaría de Finanzas verificando que el cierre mensual no se registren sobregiros presupuestales.
5. Existe un procedimiento para definir los límites de autorización presupuestaria para ejercer el gasto público y permite el control del mismo, así como de las transferencias internas y externas de conformidad con el Código Financiero del Estado de México y Municipios, el presupuesto de egresos del Gobierno del Estado de México para el ejercicio fiscal 2015 y el manual de normas y políticas para el gasto público del gobierno del estado de México vigente.
6. Existen procedimientos al interior del ente auditado que asegura que:
 - a) El catálogo de cuentas contable, es congruente con el clasificador por objeto del gasto vigente.
 - b) Las erogaciones presupuestarias corresponden únicamente a conceptos y partidas incluidas en su presupuesto original modificado y autorizado.
 - c) La información presupuestaria es preparada en forma oportuna y confiable, permite efectuar un adecuado seguimiento y evaluación del gasto público.
 - d) Exista un adecuado nivel de comunicación y enlace entre áreas contable-financiera y la presupuestaria, que asegure la oportunidad en los flujos de información y documentación.
 - e) Cuando existen contratos o convenios en los que se comprometan recursos de los subsecuentes ejercicios fiscales, se cuenta con la autorización de la Secretaría de finanzas.
 - f) Se concilia periódicamente la información contable y presupuestaria.
7. Se cuenta con las autorizaciones de adecuaciones externas e internas para las modificaciones efectuadas al presupuesto original conforme lo establece el Código Financiero del Estado de México y Municipios, el Presupuesto de Egresos del Gobierno del Estado de México para el ejercicio fiscal 2015 y el Manual de Normas y Políticas para el Gasto Público del Gobierno del Estado de México vigente.
8. Los recursos presupuestarios obtenidos y por obtener al 31 de diciembre de 2015 y los gastos presupuestarios ejercidos no pagados y los comprometidos correspondientes al periodo fiscal, fueron cuantificados, ejercidos y registrados con apego a la normatividad aplicable y las políticas de cierre del ejercicio que emite la Contaduría General Gubernamental.

9. Los recursos presupuestarios por obtener (transferencias para gasto corriente), corresponden al presupuesto de Egresos del ejercicio auditado.
10. Los gastos presupuestarios comprometidos y no pagados al cierre del ejercicio fiscal, corresponden a eventos ocurridos en dicho ejercicio y se encuentran soportados con la documentación comprobatoria correspondiente que acredita el compromiso adquirido.
11. Existe congruencia entre el presupuesto autorizado modificado del ejercicio contra el presupuesto ejercido contra el presupuesto ejercido por pagar y el comprometido.
12. Todas las ampliaciones presupuestarias fueron informadas y autorizadas por los Órganos de Gobierno.
13. Los recursos y gastos presupuestarios, se presentaron y revelaron adecuadamente en los capítulos correspondientes.
14. Se cumplieron de manera general las metas y se analizó la procedencia de las justificaciones de los subejercicios presupuestales a fin de acreditar el cumplimiento de los objetivos y metas autorizadas en el programa anual y la congruencia programático presupuestal.

6. POLÍTICAS DE CONTABILIDAD SIGNIFICATIVAS

Las principales políticas adoptadas para el registro y control de los ingresos y egresos presupuestales son los siguientes:

a. Sistema de contabilidad presupuestal

El control de las operaciones se procesa mediante un sistema independiente denominado SPP-WEB.

b. Cuentas de orden presupuestales

La Contaduría General Gubernamental de común acuerdo con el Órgano Técnico de Fiscalización del Poder Legislativo y los Municipios del Estado de México, con el propósito de contar con herramientas de control que permitan identificar los registros de ingresos y egresos determinaron incluir en el catálogo, dentro del grupo de cuentas de orden, las cuentas presupuestales de ingresos y egresos. La vinculación del registro del presupuesto y la contabilidad a través de cuentas de orden presupuestales de ingresos y egresos, tiene el propósito de llevar simultáneamente el control del ejercicio del presupuesto y sus efectos en la contabilidad.

El registro de las operaciones tanto contable como presupuestal se lleva en forma simultánea, efectuando en la misma póliza de registro las cuentas de la contabilidad patrimonial y presupuestal.

c. Cuenta pública

Las cifras incluidas en los estados financieros de ingresos y egresos presupuestales, forman parte de la cuenta pública y se presenta de acuerdo a su capítulo, concepto y partida de gasto de

conformidad con el clasificador por Objeto de Gasto del Catálogo de Cuentas establecido en el Manual Único de Contabilidad Gubernamental, para las Dependencias y Entidades Públicas del Gobierno y Municipios del Estado de México.

d. Modificaciones presupuestales

Las modificaciones al presupuesto original autorizado por los traspasos internos entre los mismos capítulos, traspasos externos y ampliaciones presupuestales son autorizadas por el Consejo Directivo y Secretaría de Finanzas, respectivamente.

e. Ingresos

El Instituto recibe ingresos por concepto de subsidios y transferencias del Gobierno del Estado de México, que se destinan a programas sustantivos, gasto corriente, adquisición de bienes muebles e inmuebles e intangibles e inversión pública. Asimismo, se captan recursos propios por la prestación de servicios objeto de su constitución.

El Instituto presenta y registra contablemente las disponibilidades en las cuentas establecidas para el registro de los ingresos por subsidios e ingresos propios.

f. Registro de disponibilidades financieras

Las disponibilidades financieras (remanentes de ejercicios anteriores) se registran afectando las cuentas presupuestales de Ley de Ingresos Recaudada y la Ley de Ingresos por ejecutar sin afectar las cuentas de resultados.

g. Egresos

Los egresos comprenden las erogaciones por concepto de gasto corriente, que incluye los programas sustantivos e inversión física, la cual considera la adquisición de bienes muebles, inmuebles e intangibles.

El presupuesto de egresos se determina con base en los programas específicos en los que se señalan objetivos y metas. El presupuesto y programa de adquisiciones del Instituto se elabora anualmente.

h. Presupuesto comprometido

En cumplimiento a la normatividad presupuestal vigente para 2015, los egresos presupuestales se consideran devengados cuando los bienes fueron recibidos en el almacén y los servicios prestados por los proveedores al cierre del ejercicio fiscal. Asimismo, se consideran egresos presupuestales las operaciones sustentadas con la documentación que acredita el compromiso del Instituto, de haber iniciado el proceso adquisitivo de bienes, servicios o la construcción de obras o bien con pedidos debidamente fincados y proveedor de bienes o servicios. Con la documentación que acredite el compromiso, se deberá crear el pasivo correspondiente afectando el presupuesto del ejercicio fiscal en curso, constituyéndose con esta cuenta por pagar el registro de los adeudos. La documentación comprobatoria, facturas, estimaciones y cheques entre otros, podrá ser presentada con fecha posterior.

En el caso de servicios personales, se incluirán aquellas operaciones devengadas no pagadas incluyendo retenciones a favor de terceros por pagar.

i. Adeudos de ejercicios fiscales anteriores

Se considerarán adeudos de ejercicios fiscales anteriores, aquellos pasivos que se generen por conceptos de gastos devengados y registrados presupuestal y contablemente al 31 de diciembre de cada ejercicio y no pagados en esa fecha.

Al finalizar el ejercicio fiscal, se registre presupuestalmente en la cuenta de ingresos, el monto de los adeudos que se tengan al cierre del ejercicio, mismos que serán pagados en el siguiente ejercicio fiscal; en su caso, si las ADEFAS generadas en ejercicios anteriores no pagadas, se disminuyen del saldo del pasivo que se muestra en el estado de situación financiera.

El registro de las ADEFAS en el egreso, se realizará por los pagos realizados en el ejercicio de adeudos generados en el año inmediato anterior o en ejercicios anteriores.

7. POSICIÓN EN MONEDA EXTRANJERA Y PROTECCIÓN POR RIESGO CAMBIARIO

El organismo no maneja posición en moneda extranjera y protección por riesgo cambiario durante 2015.

8. REPORTE ANALÍTICO DEL ACTIVO

Depreciación

La depreciación se calcula bajo el método de línea recta, sobre los saldos iniciales de los activos fijos (al costo para las inversiones hechas a partir de 2008 y a valor actualizado para las inversiones efectuadas hasta el 31 de diciembre de 2007) aplicando a cada rubro de activo, las tasas que se detallan a continuación:

Concepto	Tasas	
	2015	2014
Edificios	2%	2%
Equipo de cómputo	20%	20%
Equipo de transporte	10%	10%
Mobiliario y equipo	3%	3%
Equipo de telecomunicaciones	10%	10%
Equipo de laboratorio	10%	10%
Equipo diverso	10%	10%

9. FIDEICOMISOS, MANDATOS Y ANÁLOGOS

El organismo no presentó fideicomisos, mandatos y análogos durante 2015.

10. REPORTE DE RECAUDACIÓN

La Recaudación del Organismo Fue:

Por Transferencias Estatales	28,711.1	Miles de pesos
Inversión Pública	16,550.0	Miles de pesos
Ingresos Propios	8,281.8	Miles de pesos
Total	53,542.9	

La recaudación por concepto de transferencias estatales es de forma mensual.

11. INFORMACIÓN SOBRE DEUDA Y REPORTE ANALÍTICO DE LA DEUDA

El organismo no presentó deuda sobre recaudación

12. CALIFICACIONES OTORGADAS

El organismo no realizó transacciones para una calificación crediticia

13. PROCESO DE MEJORA

En los procesos de mejora se pretende:

- Realizar conciliaciones periódicamente entre los saldos de los activos fijos registrados en contabilidad y en el SICOPA, para asegurarse que todos los activos fijos están registrados en contabilidad.
- Realizar conciliaciones periódicamente entre los ingresos recibidos en caja y los ingresos facturados, para asegurarse que cada tipo de ingreso está registrado correctamente en contabilidad.
- Realizar conciliaciones entre el listado físico valuado de las existencias físicas del almacén de agroquímicos, contra el saldo que muestran las cuentas de orden que se manejan para su control de entradas y salidas, con el objetivo de identificar las diferencias, y que el saldo de dichas cuentas de orden sean razonablemente correctas.

El mejoramiento en reporte de la valuación de inventarios con papel de trabajo.
Realizar conciliaciones periódicas de Bienes Muebles con contabilidad.

14. INFORMACIÓN POR SEGMENTOS

El organismo informa de manera mensual las operaciones realizadas durante el ejercicio 2015.

15. EVENTOS POSTERIORES AL CIERRE

El organismo informará cuando se presente algún efecto sobre los estados financieros posteriores que se desconozcan a la fecha de cierre.

16. PARTES RELACIONADAS

No existen partes relacionadas que puedan ejercer influencia significativa sobre la toma de decisiones financieras y operativas

17. RESPONSABILIDAD SOBRE LA PRESENTACIÓN RAZONABLE DE LOS ESTADOS FINANCIEROS

Los Estados Financieros deberán estar rubricados en cada página de los mismos e incluir al final la siguiente leyenda: **“Bajo protesta de decir verdad declaramos que los Estados Financieros y sus notas, son razonablemente correctos y son responsabilidad del emisor”**.

DICTAMEN DE ESTADOS FINANCIEROS

El Despacho Russell Bedford México, S.C. dictaminó los Estados Financieros del Instituto de Investigación y Capacitación Agropecuaria, Acuícola y Forestal del Estado de México al 31 de Diciembre de 2015, concluyendo que presentan razonablemente en todos los aspectos importantes, la Situación Financiera del Organismo.

INFORMACIÓN PRESUPUESTARIA

ICAMEX

Instituto de Investigación y Capacitación, Agropecuaria, Acuícola y Forestal del Estado de México
Estado Analítico de Ingresos
Del 1 de enero al 31 de diciembre de 2015
(Miles de pesos)

Rubro de Ingresos	Ingreso					Diferencia
	Estimado	Ampliaciones y Reducciones	Modificado	Devengado	Recaudado	
	(1)	(2)	(3= 1 + 2)	(4)	(5)	
Impuestos			.0			.0
Cuotas y Aportaciones de Seguridad Social			.0			.0
Contribuciones de Mejoras			.0			.0
Derechos			.0			.0
Productos	.0	.0	.0	.0	179.3	179.3
Corriente			.0		179.3	179.3
Capital			.0			.0
Aprovechamientos	.0	.0	.0	.0	249.1	249.1
Corriente			.0		249.1	249.1
Capital			.0			.0
Ingresos por Ventas de Bienes y Servicios	6,371.6	-6,371.6	.0		225.1	-6,146.5
Participaciones y Aportaciones			.0			.0
Transferencias, Asignaciones, Subsidios y Otras Ayudas	46,844.8	6,371.6	53,216.4		53,543.0	6,698.2
Ingresos Derivados de Financiamientos		18,846.7	18,846.7		23,108.1	23,108.1
Total	53,216.4	18,846.7	72,063.1	.0	77,304.6	24,088.2
				Ingresos excedentes¹		24,088.2

Estado Analítico de Ingresos Por Fuente de Financiamiento	Ingreso					Diferencia
	Estimado	Ampliaciones y Reducciones	Modificado	Devengado	Recaudado	
	(1)	(2)	(3= 1 + 2)	(4)	(5)	
Ingresos del Gobierno	.0	.0	.0	.0	.0	.0
Impuestos			.0			.0
Contribuciones de Mejoras			.0			.0
Derechos			.0			.0
Productos	.0	.0	.0	.0	.0	.0
Corriente			.0			.0
Capital			.0			.0
Aprovechamientos	.0	.0	.0	.0	.0	.0
Corriente			.0			.0
Capital			.0			.0
Participaciones y Aportaciones			.0			.0
Transferencias, Asignaciones, Subsidios y Otras Ayudas			.0			.0
Ingresos de Organismos y Empresas	53,216.4	.0	53,216.4	.0	53,768.1	551.7
Cuotas y Aportaciones de Seguridad Social			.0			.0
Ingresos por Ventas de Bienes y Servicios	6,371.6	-6,371.6	.0		225.1	-6,146.5
Transferencias, Asignaciones, Subsidios y Otras Ayudas	46,844.8	6,371.6	53,216.4		53,543.0	6,698.2
Ingresos Derivados de Financiamiento	.0	18,846.7	18,846.7	.0	23,536.5	23,536.5
Ingresos Derivados de Financiamientos		18,846.7	18,846.7		23,536.5	23,536.5
Total	53,216.4	18,846.7	72,063.1	.0	77,304.6	24,088.2
				Ingresos excedentes¹		24,088.2

CUENTA PÚBLICA DEL GOBIERNO, ORGANISMOS AUXILIARES Y AUTÓNOMOS DEL ESTADO DE MÉXICO 2015

Instituto de Investigación y Capacitación, Agropecuaria, Acuícola y Forestal del Estado de México
I N G R E S O S
 (Miles de Pesos)

I N G R E S O S	PREVISTO	P R E S U P U E S T O 2 0 1 5		TOTAL AUTORIZADO	RECAUDADO	V A R I A C I Ó N	
		ASIGNACIONES Y/O AMPLIACIONES	REDUCCIONES Y/O DISMINUCIONES			IMPORTE	%
INGRESOS DE GESTIÓN	6,371.6		6,371.6		225.1	-225.1	
Ingresos por Venta de Bienes y Servicios	6,371.6		6,371.6		225.1	-225.1	
PARTICIPACIONES, APORTACIONES, TRANSFERENCIAS, ASIGNACIONES, SUBSIDIOS Y OTRAS AYUDAS	30,294.8	6,371.6		36,666.4	36,993.0	-326.6	-9
Subsidio	30,294.8	6,371.6		36,666.4	36,993.0	-326.6	-9
OTROS INGRESOS Y BENEFICIOS		18,846.7		18,846.7	23,536.5	-4,689.8	-24.9
Ingresos Financieros					179.3	-179.3	
Pasivos Pendientes de Liquidar al Cierre del Ejercicio					10,595.9	-10,595.9	
Pasivos Derivados de Erogaciones Devengadas y Pendientes de Ejercicios Anteriores		6,334.5		6,334.5		6,334.5	100.0
Disponibilidad Financiera		12,512.2		12,512.2	12,512.2		
Ingresos Diversos					249.1	-249.1	
S U B T O T A L	36,666.4	25,218.3	6,371.6	55,513.1	60,754.6	-5,241.5	-9.4
Programa de Acciones para el Desarrollo (PAD)	16,550.0			16,550.0	16,550.0		
T O T A L	53,216.4	25,218.3	6,371.6	72,063.1	77,304.6	-5,241.5	-7.3

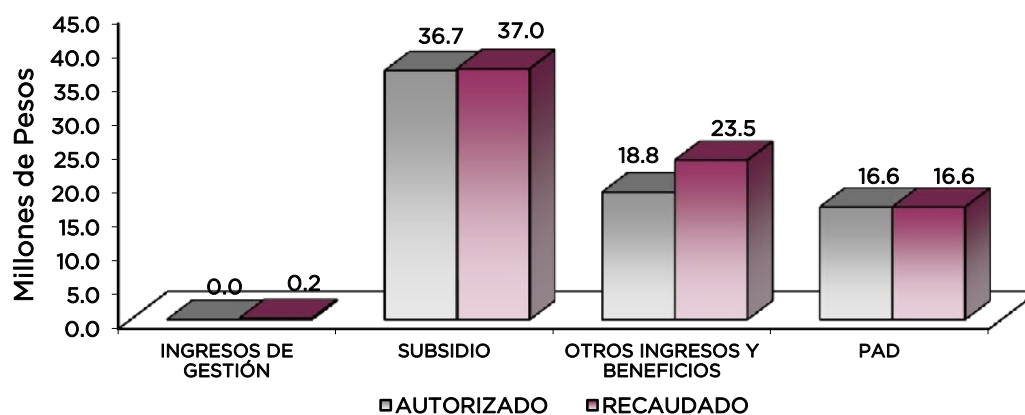

NOTAS AL PRESUPUESTO DE INGRESOS

INGRESOS

Se previó recaudar ingresos por 53 millones 216.4 miles de pesos, se dieron ampliaciones y reducciones netas de más durante el ejercicio por 18 millones 846.7 miles de pesos, obteniendo un total autorizados de 72 millones 63.1 miles de pesos. El importe recaudado fue por 77 millones 304.6 miles de pesos, por lo que se obtuvo una variación de más por 5 millones 241.5 miles de pesos; lo cual representó el 7.3 por ciento al monto previsto.

La variación se reflejó principalmente en el rubro de Otros Ingresos y Beneficios, así como un recaudado no previsto de la venta de un título de obtentor de una variedad de cebada.

INGRESOS DE GESTIÓN

Inicialmente se previó recaudar ingresos por concepto de excedentes de investigación 6 millones 371.6 miles de pesos y se tuvo una reducción derivado que los ingresos se depositaron al GEM por convenio firmado. Se recaudaron en el instituto 225.1 miles de pesos, obteniendo una variación de menos por 225.1 miles de pesos, respecto al total autorizado.

PARTICIPACIONES, APORTACIONES, TRANSFERENCIAS, ASIGNACIONES, SUBSIDIOS Y OTRAS AYUDAS

Del previsto por 30 millones 294.8 miles de pesos, se dieron ampliaciones por 6 millones 371.6 miles de pesos presentando un presupuesto autorizado de 36 millones 666.4 miles de pesos, por lo que se recaudaron 36 millones 993 mil pesos, por lo que se tuvo una variación de más por 326.6 miles de pesos, lo que representó el .9 por ciento, cumpliéndose así con el Acuerdo para la Contención del Gasto y Ahorro Presupuestal 2015, así como el Plan de Ahorro del Gasto de Gubernamental.

OTROS INGRESOS Y BENEFICIOS

En este rubro se tuvieron ampliaciones por 18 millones 846.7 miles de pesos principalmente, 6 millones 334.5 miles de pesos a Pasivos Derivados de Erogaciones Devengadas y Pendientes de Pago de Ejercicios Anteriores y 12 millones 512.2 miles de pesos a Ingresos Diversos por Disponibilidades Financieras, recaudándose 23 millones 536.5 miles de pesos, principalmente por los pasivos pendientes de liquidar al cierre del ejercicio, presentándose una variación de más por 4 millones 689.3 miles de pesos que representó el 24.9 por ciento.

PROGRAMA DE ACCIONES PARA EL DESARROLLO (PAD)

Se tuvo autorizado y recaudado para este concepto 16 millones 550 mil pesos recaudándose en su totalidad, para la continuación y desarrollo de acciones para el Programa Integral para el Desarrollo Empresarial, Parcelas Demostrativas, Investigación y Transferencia de Tecnología a Floricultores, mantenimiento del Centro Integral de Desarrollo Agropecuario Sustentable, Municipio de Villa Guerrero, Rehabilitación de Centros de Investigación y Transferencia de Tecnología, recaudándose en su totalidad.

CUENTA PÚBLICA DEL GOBIERNO, ORGANISMOS AUXILIARES Y AUTÓNOMOS DEL ESTADO DE MÉXICO 2015

Instituto de Investigación y Capacitación Agropecuaria, Acuícola y Forestal del Estado de México Estado Analítico del Ejercicio del Presupuesto de Egresos Clasificación por Objeto del Gasto (Capítulo y Concepto) Del 1 de enero al 31 de diciembre de 2015 (Miles de Pesos)						
Concepto	Egresos					Subejercicio 6 = (3 - 4)
	Aprobado 1	Ampliaciones/ (Reducciones) 2	Modificado 3 = (1 + 2)	Devengado 4	Pagado 5	
Servicios Personales	31,344.7	- 0.1	31,344.6	203.0	30,845.5	31,141.6
Remuneraciones al Personal de Carácter Permanente	12,664.3	- 744.8	11,919.5		11,899.9	11,919.5
Remuneraciones al Personal de Carácter Transitorio	1,779.3	- 979.9	799.4		773.3	799.4
Remuneraciones Adicionales y Especiales	10,996.1	672.6	11,668.7		11,570.4	11,668.7
Seguridad Social	3,161.9	950.4	4,112.3		4,071.0	4,112.3
Otras Prestaciones Sociales y Económicas	2,645.0	- 78.8	2,566.2	5.7	2,464.3	2,560.5
Previsiones						-
Pago de Estímulos a Servidores Públicos	98.1	180.4	278.5	197.3	66.6	81.2
Materiales y Suministros	2,501.3	46.5	2,547.8	1.9	444.2	2,545.9
Materiales de Administración, Emisión de Documentos y Artículos Oficiales	310.7	85.9	396.6	0.6	127.4	396.0
Alimentos y Utensilios	92.7	34.5	127.2		77.1	127.2
Materias Primas y Materiales de Producción y Comercialización	363.6	- 162.2	201.4	1.0	26.3	200.4
Materiales y Artículos de Construcción y de Reparación	62.0	4.2	57.8		5.5	57.8
Productos Químicos, Farmacéuticos y de Laboratorio	571.7	112.6	684.3	0.1	191.2	684.2
Combustibles, Lubricantes y Aditivos	963.8		963.8		0.1	963.8
Vestuario, Blancos, Prendas de Protección y Artículos Deportivos	26.3	1.6	27.9	0.2	2.0	27.7
Materiales y Suministros Para Seguridad						-
Herramientas, Refacciones y Accesorios Menores	110.5	- 21.7	88.8		14.6	88.8
Servicios Generales	2,820.4	965.8	3,786.2	125.8	2,351.3	3,660.4
Servicios Básicos	699.1	- 39.8	659.3		421.1	659.3
Servicios de Arrendamiento	42.1	17.1	59.2		46.2	59.2
Servicios Profesionales, Científicos, Técnicos y Otros Servicios	122.5	461.8	584.3		126.7	584.3
Servicios Financieros, Bancarios y Comerciales	320.0	95.3	415.3		410.1	415.3
Servicios de Instalación, Reparación, Mantenimiento y Conservación	446.6	- 264.6	182.0		98.0	182.0
Servicios de Comunicación Social y Publicidad	80.0	- 55.8	24.2		23.4	24.2
Servicios de Traslado y Viáticos	182.9	88.0	270.9	3.6	167.6	267.3
Servicios Oficiales		30.6	30.6		30.2	30.6
Otros Servicios Generales	927.2	633.2	1,560.4	122.2	1,028.0	1,438.2
Transferencias, Asignaciones, Subsidios y Otras Ayudas	-	-	-	-	-	-
Transferencias Internas y Asignaciones al Sector Público			-			-
Transferencias al Resto del Sector Público			-			-
Subsidios y Subvenciones			-			-
Ayudas Sociales			-			-
Pensiones y Jubilaciones			-			-
Transferencias a Fideicomisos, Mandatos y Otros Análogos			-			-
Transferencias a la Seguridad Social			-			-
Donativos			-			-
Transferencias al Exterior			-			-
Bienes Muebles, Inmuebles e Intangibles	-	11,500.0	11,500.0	-	11,332.2	11,500.0
Mobiliario y Equipo de Administración			-			-
Mobiliario y Equipo Educativo y Recreativo			-			-
Equipo e Instrumental Médico y de Laboratorio			-			-
Vehículos y Equipo de Transporte			-			-
Equipo de Defensa y Seguridad			-			-
Maquinaria, Otros Equipos y Herramientas			-			-
Activos Biológicos			-			-
Bienes Inmuebles		11,500.0	11,500.0		11,332.2	11,500.0
Activos Intangibles			-			-
Inversión Pública	16,550.0	-	16,550.0	8,597.8	7,952.2	7,952.2
Obra Pública en Bienes de Dominio Público			-			-
Obra Pública en Bienes Propios			-			-
Proyectos Productivos y Acciones de Fomento	16,550.0		16,550.0	8,597.8	7,952.2	7,952.2
Inversiones Financieras y Otras Provisiones	-	-	-	-	-	-
Inversiones Para el Fomento de Actividades Productivas			-			-
Acciones y Participaciones de Capital			-			-
Compra de Títulos y Valores			-			-
Concesión de Préstamos			-			-
Inversiones en Fideicomisos, Mandatos y Otros Análogos			-			-
Otras Inversiones Financieras			-			-
Provisiones para Contingencias y Otras Erogaciones Especiales			-			-
Participaciones y Aportaciones	-	-	-	-	-	-
Participaciones			-			-
Aportaciones			-			-
Convenios			-			-
Deuda Pública	-	6,334.5	6,334.5	-	6,334.5	6,334.5
Amortización de la Deuda Pública			-			-
Intereses de la Deuda Pública			-			-
Comisiones de la Deuda Pública			-			-
Gastos de la Deuda Pública			-			-
Costo por Coberturas			-			-
Ayudas Financieras			-			-
Adeudos de Ejercicios Fiscales Anteriores (Adefas)		6,334.5	6,334.5		6,334.5	6,334.5
Total del Gasto	53,216.4	18,846.7	72,063.1	8,928.5	59,259.9	63,134.6

ICAMEX

Instituto de Investigación y Capacitación Agropecuaria, Acuicola y Forestal del Estado de México
Estado Analítico del Ejercicio del Presupuesto de Egresos
Clasificación Económica (por Tipo de Gasto)
Del 1 de enero al 31 de diciembre de 2015
(Miles de Pesos)

Concepto	Egresos					Subejercicio 6 = (3 - 4)
	Aprobado	Ampliaciones/ (Reducciones)	Modificado	Devengado	Pagado	
	1	2	3 = (1 + 2)	4	5	
Gasto Corriente	36,666.4	12,512.2	49,178.6	330.7	44,973.2	48,847.9
Gasto de Capital	16,550.0		16,550.0	8,597.8	7,952.2	7,952.2
Amortización de la Deuda y Disminución de Pasivos		6,334.5	6,334.5		6,334.5	6,334.5
Pensiones y Jubilaciones			-			-
Participaciones			-			-
Total del Gasto	53,216.4	18,846.7	72,063.1	8,928.5	59,259.9	63,134.6

Instituto de Investigación y Capacitación Agropecuaria, Acuicola y Forestal del Estado de México
Estado Analítico del Ejercicio del Presupuesto de Egresos
Clasificación Administrativa
Del 1 de enero al 31 de diciembre de 2015
(Miles de Pesos)

Concepto	Egresos					Subejercicio 6 = (3 - 4)
	Aprobado	Ampliaciones/ (Reducciones)	Modificado	Devengado	Pagado	
	1	2	3 = (1 + 2)	4	5	
Entidades Paraestatales y Fideicomisos No Empresariales y No Financieros	53,216.4	18,846.7	72,063.1	8,928.5	59,259.9	63,134.6
Instituciones Públicas de Seguridad Social	-	-	-	-	-	-
Entidades Paraestatales Empresariales No Financieras con Participación Estatal Mayoritaria	-	-	-	-	-	-
Entidades Paraestatales Empresariales Financieras Monetarias con Participación Estatal Mayoritaria	-	-	-	-	-	-
Entidades Paraestatales Empresariales Financieras No Monetarias con Participación Estatal Mayoritaria	-	-	-	-	-	-
Fideicomisos Financieros Públicos con Participación Estatal Mayoritaria	-	-	-	-	-	-
Total del Gasto	53,216.4	18,846.7	72,063.1	8,928.5	59,259.9	63,134.6

Instituto de Investigación y Capacitación Agropecuaria, Acuicola y Forestal del Estado de México
Estado Analítico del Ejercicio del Presupuesto de Egresos
Clasificación Administrativa
Del 1 de enero al 31 de diciembre de 2015
(Miles de pesos)

Concepto	Egresos					Subejercicio 6 = (3 - 4)
	Aprobado	Ampliaciones/ (Reducciones)	Modificado	Devengado	Pagado	
	1	2	3 = (1 + 2)	4	5	
207B1000001	53,216.4	18,846.7	72,063.1	8,928.5	59,259.9	63,134.6
			-			-
			-			-
Total del Gasto	53,216.4	18,846.7	72,063.1	8,928.5	59,259.9	63,134.6

CUENTA PÚBLICA DEL GOBIERNO, ORGANISMOS AUXILIARES Y AUTÓNOMOS DEL ESTADO DE MÉXICO 2015

Instituto de Investigación y Capacitación Agropecuaria, Acuícola y Forestal del Estado de México
 Estado Analítico del Ejercicio del Presupuesto de Egresos
 Clasificación Administrativa
 Del 1 de enero al 31 de diciembre de 2015
 (Miles de pesos)

Concepto	Egresos					Subejercicio 6 = (3 - 4)
	Aprobado	Ampliaciones/ (Reducciones)	Modificado	Devengado	Pagado	
	1	2	3 = (1 + 2)	4	5	
Poder Ejecutivo	53,216.4	18,846.7	72,063.1	8,928.5	59,259.9	63,134.6
Poder Legislativo			-			-
Poder Judicial			-			-
Organos Autonomos			-			-
Total del Gasto	53,216.4	18,846.7	72,063.1	8,928.5	59,259.9	63,134.6

Instituto de Investigación y Capacitación Agropecuaria, Acuícola y Forestal del Estado de México
 Estado Analítico del Ejercicio del Presupuesto de Egresos
 Clasificación Funcional (Finalidad y Función)
 Del 1 de enero al 31 de diciembre 2015
 (Miles de Pesos)

Concepto	Egresos					Subejercicio 6 = (3 - 4)
	Aprobado	Ampliaciones/ (Reducciones)	Modificado	Devengado	Pagado	
	1	2	3 = (1 + 2)	4	5	
Gobierno	1,486.6	-	1,486.6	-	1,382.1	1,486.6
Legislación			-			-
Justicia			-			-
Coordinación de la Política de Gobierno	1,486.6		1,486.6		1,382.1	1,486.6
Relaciones Exteriores			-			-
Asuntos Financieros y Hacendarios			-			-
Seguridad Nacional			-			-
Asuntos de Orden Público y de Seguridad Interior			-			-
Otros Servicios Generales			-			-
Desarrollo Social	-	-	-	-	-	-
Protección Ambiental			-			-
Vivienda y Servicios a la Comunidad			-			-
Salud			-			-
Recreación, Cultura y Otras Manifestaciones Sociales			-			-
Educación			-			-
Protección Social			-			-
Otros Asuntos Sociales			-			-
Desarrollo Económico	51,729.8	12,512.2	64,242.0	8,928.5	51,543.3	55,313.5
Asuntos Económicos, Comerciales y Laborales en General			-			-
Agropecuaria, Silvicultura, Pesca y Caza			-			-
Combustibles y Energía			-			-
Minería, Manufacturas y Construcción			-			-
Transporte			-			-
Comunicaciones			-			-
Turismo			-			-
Ciencia, Tecnología e Innovación	51,729.8	12,512.2	64,242.0	8,928.5	51,543.3	55,313.5
Otras Industrias y Otros Asuntos Económicos			-			-
Otras no Clasificadas en Funciones Anteriores	-	6,334.5	6,334.5	-	6,334.5	6,334.5
Transacciones de la Deuda Pública / Costo Financiero de la Deuda			-			-
Transferencias, Participaciones y Aportaciones entre Diferentes Niveles y Órdenes de Gobierno			-			-
Saneamiento del Sistema Financiero			-			-
Adeudos de Ejercicios Fiscales Anteriores		6,334.5	6,334.5		6,334.5	6,334.5
Total del Gasto	53,216.4	18,846.7	72,063.1	8,928.5	59,259.9	63,134.6

ICAMEX

Instituto de Investigación y Capacitación Agropecuaria, Acuícola y Forestal del Estado de México
 Endeudamiento Neto
 Del 1 de Enero al 31 de Diciembre de 2015
 (Miles de Pesos)

Identificación de Crédito o Instrumento	Contratación/Colocación	Amortización	Endeudamiento Neto
	A	B	C = A - B
Créditos Bancarios			
			-
			-
	N/A		-
			-
			-
Total Créditos Bancarios	-	-	-
Otros Instrumentos de Deuda			
			-
			-
			-
			-
Total Otros Instrumentos de Deuda	-	-	-
TOTAL	-	-	-

Instituto de Investigación y Capacitación Agropecuaria, Acuícola y Forestal del Estado de México
 Intereses de la Deuda
 Del 1 de enero al 31 de diciembre de 2015
 (Miles de Pesos)

Identificación de Crédito o Instrumento	Devengado	Pagado
Créditos Bancarios		
	N/A	
Total de Intereses de Créditos Bancarios	-	-
Otros Instrumentos de Deuda		
Total de Intereses de Otros Instrumentos de Deuda	-	-
TOTAL	-	-

Instituto de Investigación y Capacitación, Agropecuaria, Acuícola y Forestal del Estado de México
EGRESOS POR CAPÍTULO
(Miles de Pesos)

EGRESOS	PREVISTO	PRESUPUESTO 2015		TOTAL AUTORIZADO	EJERCIDO	VARIACIÓN %	
		ASIGNACIONES Y/O AMPLIACIONES	REDUCCIONES Y/O DISMINUCIONES			IMPORTE	%
SERVICIOS PERSONALES	31,344.7	3,352.7	3,352.8	31,344.6	31,048.5	296.1	.9
MATERIALES Y SUMINISTROS	2,501.3	288.2	241.7	2,547.8	446.1	2,101.7	82.5
SERVICIOS GENERALES	2,820.4	1,432.4	466.6	3,786.2	2,477.1	1,309.1	34.6
BIENES MUEBLES, INMUEBLES E INTANGIBLES		11,500.0		11,500.0	11,332.2	167.8	1.5
DEUDA PÚBLICA		6,334.5		6,334.5	6,334.5		
SUBTOTAL	36,666.4	22,907.8	4,061.1	55,513.1	51,638.4	3,874.7	7.0
INVERSIÓN PÚBLICA							
Programa de Acciones para el Desarrollo (PAD)	16,550.0			16,550.0	16,550.0		
TOTAL	53,216.4	22,907.8	4,061.1	72,063.1	68,188.4	3,874.7	5.4

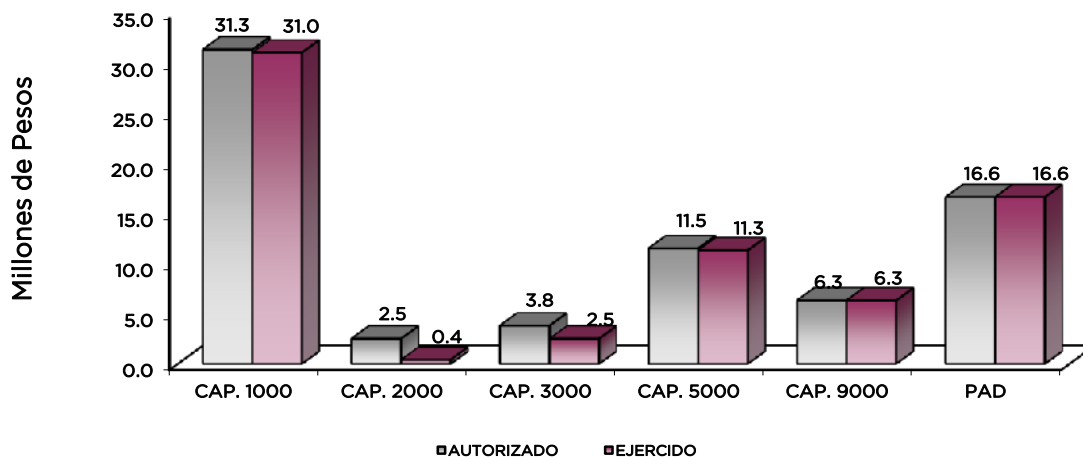

NOTAS AL PRESUPUESTO DE EGRESOS

EGRESOS

El presupuesto autorizado anual ascendió a 53 millones 216.4 miles de pesos, presentándose ampliaciones y traspasos netos de más por 18 millones 846.7 miles de pesos, derivado de la ampliación de disponibilidades de Proyectos Regionales y de Investigación y Transferencia de Tecnología utilizados en la generación y Apoyo de tecnologías a los productores regionales, con lo que se determinó un presupuesto modificado de 72 millones 63.1 miles de pesos, de dicha cantidad se ejercieron 68 millones 188.4 miles de pesos, obteniéndose un subejercicio por 3 millones 874.7 miles de pesos, que representó el 5.4 por ciento menos, con respecto al monto autorizado.

La variación se presentó principalmente en los capítulos, Servicios Generales, así como Materiales y Suministros, por mencionar los más representativos, cumpliendo con las Medidas de Contención del Gasto y Ahorro Presupuestal, así como el Plan de Ajuste del Gasto de Gobierno.

SERVICIOS PERSONALES

Para este capítulo, inicialmente se autorizaron 31 millones 344.6 miles de pesos, de los cuales se ejercieron 31 millones 48.5 miles de pesos, teniéndose un subejercicio de 296.1 miles de pesos, que representó el 0.9 por ciento del monto autorizado.

MATERIALES Y SUMINISTROS

El presupuesto original autorizado fue por 2 millones 501.3 miles de pesos, presentándose ampliaciones y trasposos netos de más por 46.5 miles de pesos, con lo que se determinó un presupuesto modificado de 2 millones 547.8 miles de pesos, de dicha cantidad se ejercieron 446.1 miles de pesos, obteniéndose un subejercicio de 2 millones 101.7 miles de pesos, que representó un 82.5 por ciento menos del monto autorizado. El ejercido se aplicó para el pago de materias primas y materiales de producción como: Semillas, costales, plásticos para invernaderos, etc. En plaguicidas, abonos y fertilizantes utilizados en la preparación de la tierra y control de cultivos, medicamentos para los semovientes que forman parte del programa pecuario, combustibles para el uso de la plantilla vehicular en la realización de actividades propias del Instituto.

SERVICIOS GENERALES

Inicialmente se autorizaron 2 millones 820.4 miles de pesos, posteriormente se dieron ampliaciones y trasposos netos de más por 965.8 miles de pesos, determinando un presupuesto modificado de 3 millones 786.2 miles de pesos, y un ejercido por 2 millones 477.1 miles de pesos. La variación por un millón 309.1 miles de pesos, representó un 34.6 por ciento menos respecto al total autorizado. El ejercido se aplicó en la reparación y mantenimiento de vehículos, energía eléctrica para el uso de los ranchos en sistemas de riego, seguros y fianzas del parque vehicular, así como el pago del impuesto sobre erogaciones por remuneraciones al trabajo personal.

BIENES MUEBLES, INMUEBLES E INTANGIBLES

Se autorizaron ampliaciones por 11 millones 500 mil pesos, de los cuales se ejercieron 11 millones 332.2 miles de pesos, obteniéndose un subejercicio de 167.8 miles de pesos, que representó el 1.5 por ciento del total autorizado. El importe ejercido, se aplicó en la adquisición de un bien inmueble localizado en el municipio de Amecameca, para poder tener presencia en la zona oriente y que esto permita mejorar la transferencia de tecnología.

DEUDA PÚBLICA

Se obtuvo una ampliación por 6 millones 334.5 miles de pesos, para el pago de los pasivos derivados de erogaciones devengadas y pendientes de liquidar al cierre del ejercicio inmediato anterior; ejerciéndose en su totalidad, con respecto al total autorizado.

PROGRAMA DE ACCIONES PARA EL DESARROLLO (PAD)

Se autorizaron 16 millones 550 mil pesos, para la realización de acciones correspondientes a los programas: Parcelas Demostrativas, Programa Integral para el Desarrollo Agro empresarial y Rehabilitación de Centros de Investigación y Transferencia de Tecnología, ejerciéndose en su totalidad.

CUENTA PÚBLICA DEL GOBIERNO, ORGANISMOS AUXILIARES Y AUTÓNOMOS DEL ESTADO DE MÉXICO 2015

INFORMACIÓN PRESUPUESTAL

Instituto de Investigación y Capacitación, Agropecuaria, Acuícola y Forestal del Estado de México
EGRESOS POR OBJETO DEL GASTO
(Miles de Pesos)

CAPÍTULO Y OBJETO DEL GASTO	P R E S U P U E S T O 2 0 1 5					
	PREVISTO	ASIGNACIONES Y/O AMPLIACIONES	REDUCCIONES Y/O DISMINUCIONES	TOTAL AUTORIZADO	EJERCIDO	VARIACIÓN
SERVICIOS PERSONALES	31,344.7	3,352.7	3,352.8	31,344.6	31,048.5	296.1
Sueldo Base	12,664.3	216.3	961.1	11,919.5	11,899.9	19.6
Sueldos y Salarios Compactados al Personal Eventual	1,779.4	21.8	1,001.7	799.5	773.3	26.2
Prima por Años de Servicio	581.2	7.1	55.8	532.5	518.8	13.7
Prima Adicional por Permanencia en el Servicio	146.2	30.1	11.5	164.8	156.5	8.3
Prima Vacacional	879.9	60.6	110.3	830.2	829.4	.8
Aguinaldo	2,007.7	62.9	118.5	1,952.1	1,952.1	
Aguinaldo de Eventuales	301.0	26.1	145.2	181.9	154.7	27.2
Compensación por Retabulación	1,241.5	477.1	131.0	1,587.6	1,587.6	
Gratificación	5,014.5	378.2	93.2	5,299.5	5,298.6	.9
Gratificación por Convenio	638.0	331.2	20.0	949.2	923.4	25.8
Gratificación por Productividad	185.9	.7	15.7	170.9	149.4	21.5
Cuotas de Servicio de Salud	1,509.0	361.2	24.8	1,845.4	1,845.4	
Cuotas al Sistema Solidario de Reparto	1,110.9	291.7	14.9	1,387.7	1,387.7	
Cuotas del Sistema de Capitalización Individual	103.3	129.8	.8	232.3	232.3	
Aportación para Financiar los Gastos Generales de Administración de ISSEMyM	148.6	101.5		250.1		20.2
Riesgo de Trabajo	170.1	157.4		327.5	327.4	.1
Seguros y Fianzas	120.1	22.2	72.8	69.5	48.4	21.1
Cuotas para Fondo de Retiro	215.6	21.1	1.9	234.8	227.0	7.8
Seguro de Separación Individualizado	328.1	137.2	139.0	326.3	308.7	17.6
Indemnización por Accidentes de Trabajo	7.9		7.9			
Becas para Hijos de Trabajadores Sindicalizados	42.5	2.8	4.5	40.8	40.8	
Días Cívicos y Económicos	96.7	7.2	.2	103.7	102.8	.9
Día del Maestro y del Servidor Público	204.5	39.1	9.3	234.3	234.0	.3
Otros Gastos Derivados de Convenio	589.0	244.9	176.3	657.6	640.5	17.1
Elaboración de Tesis		2.0		2.0	2.0	
Viáticos	338.8		118.1	220.7	188.6	32.1
Despensa	821.9	3.2	79.4	745.7	725.4	20.3
Reconocimiento a Servidores Públicos		22.8		22.8	22.8	
Estímulos por Puntualidad y Asistencia	98.1	22.0	38.9	81.2	66.6	14.6
Recompensas		174.5		174.5	174.5	
MATERIALES Y SUMINISTROS	2,501.3	288.2	241.7	2,547.8	446.1	2,101.7
Materiales y Útiles de Oficina	155.0		9.7	145.3	3.0	142.3
Material y Útiles de Imprenta y Reproducción	57.0		3.0	54.0	4.4	49.6
Materiales y Útiles para el Procesamiento en Equipos y Bienes Informáticos	83.3		11.2	72.1	.3	71.8
Material de Información	3.4	104.2		107.6	105.4	2.2
Material y Enseres de Limpieza	11.1	5.5		16.6	14.9	1.7
Material para Identificación y Registro	1.0			1.0		1.0
Productos Alimenticios para Personas	62.7	18.9		81.6	67.1	14.5
Productos Alimenticios para Animales	30.0	16.9	1.4	45.5	9.9	35.6
Materias Primas y Materiales de Producción	363.6	4.2	166.4	201.4	27.3	174.1
Material Eléctrico y Electrónico	21.1		5.0	16.1	.6	15.5
Materiales Complementarios	26.2	1.2		27.4	3.3	24.1
Materiales de Construcción	14.7		.4	14.3	1.6	12.7
Sustancias Químicas	56.1	8.8	5.6	59.3	58.1	1.2
Plaguicidas, Abonos y Fertilizantes	432.5		5.7	426.8	7.5	419.3
Medicinas y Productos Farmacéuticos	25.5	3.4	3.8	25.1	6.7	18.4
Materiales, Accesorios y Suministros Médicos	4.0		2.5	1.5		1.5
Materiales, Accesorios y Suministros de Laboratorio	53.6	121.0	3.0	171.6	119.0	52.6
Combustibles, Lubrificantes y Aditivos	963.8			963.8	.2	963.6
Vestuario y Uniformes	10.8			10.8		10.8
Prendas de Seguridad y Protección Personal	10.5	1.6		12.1	2.2	9.9
Artículos Deportivos	5.0			5.0		5.0
Refacciones, Accesorios y Herramientas	34.7	2.0	2.0	34.7	12.8	21.9
Refacciones, Accesorios Menores de Edificios		.5		.5	.5	
Refacciones y Accesorios para Equipo de Computo	14.2		5.0	9.2		9.2
Artículos para la Extinción de Incendios	4.0			4.0		4.0
Refacciones y Accesorios Menores de Maquinaria y otros Equipos	20.0		2.0	18.0		18.0
Otros Enseres	37.5		15.0	22.5	1.3	21.2
SERVICIOS GENERALES	2,820.4	1,432.4	466.6	3,786.2	2,477.1	1,309.1
Servicio de Energía Eléctrica	240.0	12.6		252.6	215.0	37.6
Servicio de Telefonía Convencional	306.0			306.0	177.8	128.2

ICAMEX

CAPÍTULO Y OBJETO DEL GASTO	P R E S U P U E S T O 2 0 1 5					
	PREVISTO	ASIGNACIONES Y/O AMPLIACIONES	REDUCCIONES Y/O DISMINUCIONES	TOTAL AUTORIZADO	EJERCIDO	VARIACIÓN
Servicio de Radiolocalización y Telecomunicación	150.0		51.9	98.1	28.1	70.0
Servicio Postal y Telegráfico	3.1		.6	2.5	.2	2.3
Arrendamiento de Maquinaria y Equipo	42.1	27.3	10.2	59.2	46.2	13.0
Asesorías Asociadas a Convenios o Acuerdos	100.0	450.0		550.0	93.8	456.2
Servicios Informáticos		12.8		12.8	12.8	
Capacitación		1.5		1.5	1.5	
Servicios de Apoyo Administrativo y Fotocopiado	22.5	12.5	15.0	20.0	18.6	1.4
Servicios Bancarios y Financieros		16.0		16.0	15.7	.3
Seguros y Fianzas	320.0	59.2		379.2	378.2	1.0
Fletes y Maniobras		19.2		19.2	15.2	4.0
Servicios Financieros, Bancarios y Comerciales		.9		.9	.9	
Reparación y Mantenimiento de Inmuebles	47.0	4.4	30.7	20.7	7.3	13.4
Reparación, Mantenimiento e Instalación de Mobiliario y Equipo		1.9		1.9	1.9	
Reparación, Instalación y Mantenimiento de Bienes Informáticos, Microfilmación y Tecnologías de la Información	76.5	.7	57.2	20.0	3.7	16.3
Reparación y Mantenimiento de Vehículos Terrestres, Aéreos y Lacustres	200.7	18.2	124.0	94.9	71.0	23.9
Reparación y Mantenimiento de Maquinaria, Equipo Industrial y Diverso	122.4		77.8	44.6	14.2	30.4
Publicaciones Oficiales y de Información en General para Difusión	80.0		55.8	24.2	23.4	.8
Transportación aérea		32.9		32.9	32.9	
Gastos de Traslado por Vía Terrestre	140.0	49.0	16.9	172.1	131.1	41.0
Viáticos Nacionales	42.9	25.9	3.0	65.8	7.2	58.6
Exposiciones y Ferias		30.6		30.6	30.2	.4
Otros Impuestos y Derechos	26.2	437.3	19.0	444.5	90.9	353.6
Impuesto sobre Erogaciones por Remuneraciones al Trabajo Personal	791.0	217.8		1,008.8	1,008.8	
Cuotas y Suscripciones		1.7		1.7	1.7	
Gastos de Servicios Menores	110.0		4.5	105.5	48.8	56.7
BIENES MUEBLES, INMUEBLES E INTANGIBLES		11,500.0		11,500.0	11,332.2	167.8
Otros Bienes Inmuebles		11,500.0		11,500.0	11,332.2	167.8
Vehículos y Equipo de Transporte Terrestre						
DEUDA PÚBLICA		6,334.5		6,334.5	6,334.5	
Por el Ejercicio Inmediato Anterior		6,334.5		6,334.5	6,334.5	
SUBTOTAL	36,666.4	22,907.8	4,061.1	55,513.1	51,638.4	3,874.7
INVERSIÓN PÚBLICA	16,550.0			16,550.0	16,550.0	
Programa de Acciones para el Desarrollo (PAD)	16,550.0			16,550.0	16,550.0	
T O T A L	53,216.4	22,907.8	4,061.1	72,063.1	68,188.4	3,874.7
	=====	=====	=====	=====	=====	=====

INFORMACIÓN PROGRAMÁTICA

ICAMEX

Instituto de Investigación y Capacitación Agropecuaria, Acuícola y Forestal del Estado de México
 Gasto por Categoría Programática
 Del 1 de Enero al 31 de Diciembre de 2015
 (Miles de Pesos)

Concepto	Egresos					Subejercicio
	Aprobado	Ampliaciones/ (Reducciones)	Modificado	Devengado	Pagado	
	1	2	3=(1 + 2)	4	5	
Programas	53,216.4	12,512.2	65,728.6	8,928.5	52,925.4	56,800.1
Subsidios: Sector Social y Privado o Entidades Federativas y Municipios	-	-	-	-	-	-
Sujetos o Reglas de Operación			-			-
Otros Subsidios			-			-
Desempeño de las Funciones	53,216.4	12,512.2	65,728.6	8,928.5	52,925.4	56,800.1
Prestación de Servicios Públicos	51,729.8	12,512.2	64,242.0	8,928.5	52,925.4	55,313.5
Provisión de Bienes Públicos			-			-
Planeación, Seguimiento y Evaluación de Políticas Públicas	1,486.6		1,486.6			1,486.6
Promoción y Fomento			-			-
Regulación y Supervisión			-			-
Funciones de las Fuerzas Armadas (Únicamente Gobierno Federal)			-			-
Específicos			-			-
Proyectos de Inversión			-			-
Administrativos y de Apoyo	-	-	-	-	-	-
Apoyo al Proceso Presupuestario y para Mejorar la Eficiencia Institucional			-			-
Apoyo a la Función Pública y al Mejoramiento de la Gestión			-			-
Operaciones Ajenas			-			-
Compromisos	-	-	-	-	-	-
Obligaciones de Cumplimiento de Resolución Jurisdiccional			-			-
Desastres Naturales			-			-
Obligaciones	-	-	-	-	-	-
Pensiones y Jubilaciones			-			-
Aportaciones a la Seguridad Social			-			-
Aportaciones a Fondos de Estabilización			-			-
Aportaciones a Fondos de Inversión y Reestructura de Pensiones			-			-
Programa de Gasto Federalizado (Gobierno Federal)	-	-	-	-	-	-
Gasto Federalizado			-			-
Participaciones a Entidades Federativas y Municipios			-			-
Costo Financiero, Deuda o Apoyos a Deudores y Ahorradores de la Banca			-			-
Adeudos de Ejercicios Fiscales Anteriores		6,334.5	6,334.5		6,334.5	6,334.5
Total del Gasto	53,216.4	18,846.7	72,063.1	8,928.5	59,259.9	63,134.6

El Plan de Desarrollo del Estado de México 2011-2017, es un documento que proyecta una visión integral del Estado de México, reconoce la diversidad política, así como el perfil y la vocación económica y social de cada región y municipio, con la finalidad de establecer estrategias de acción que nos permitirán aprovechar las áreas de oportunidad y fomentar el crecimiento de las zonas rurales, urbanas y metropolitanas de la Entidad.

GOBIERNO DE RESULTADOS

El Gobierno Estatal está orientado a la obtención de resultados; es decir, a que las políticas públicas tengan un impacto positivo en la realidad de la entidad, para lo cual es necesario que las mismas sean consecuencia de un proceso integral de planeación, de la ejecución eficiente de políticas públicas y de la evaluación continua de las acciones de gobierno.

ESTADO PROGRESISTA

La visión del Gobierno Estatal en materia de progreso económico, consiste en desarrollar una economía competitiva que genere empleos bien remunerados para la construcción de un Estado Progresista. Para ello, se han definido objetivos que serán la base de la política económica que seguirá la actual Administración Pública Estatal; que son consistentes con las características económicas y productivas.

FINANCIAMIENTO PARA EL DESARROLLO

El Gobierno Estatal requiere de recursos financieros para fomentar el desarrollo. Debido a las metas y objetivos que se han establecido, cada peso que se presupueste debe asignarse y gastarse de manera eficiente. Los recursos deben dirigirse a proyectos que causen el mayor impacto en el bienestar de los mexicanos.

EGRESOS POR PILAR Y/O EJE TRANSVERSAL (Miles de Pesos)							
PILAR Y/O EJE TRANSVERSAL	PREVISTO	P R E S U P U E S T O		2 0 1 5		VARIACIÓN	
		ASIGNACIONES Y/O AMPLIACIONES	REDUCCIONES Y/O DISMINUCIONES	TOTAL AUTORIZADO	EJERCIDO	IMPORTE	%
Gobierno de Resultados	1,486.6	135.1	135.1	1,486.6	1,382.1	104.5	7.0
Estado Progresista	51,729.8	16,438.2	3,926.0	64,242.0	60,471.8	3,770.2	5.9
Financiamiento para el Desarrollo		6,334.5		6,334.5	6,334.5		
T O T A L	53,216.4	22,907.8	4,061.1	72,063.1	68,188.4	3,874.7	5.4

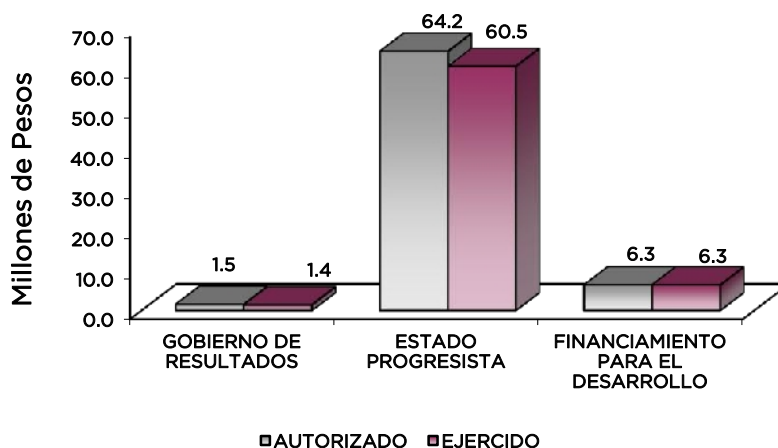

FINALIDAD

GOBIERNO

DESARROLLO ECONÓMICO

Los recursos para esta finalidad, representan las previsiones para las funciones Combustibles y Energía, Tecnología e innovación entre otras, con lo que se fortalecerán las acciones para alcanzar las Metas Nacionales México Próspero y México con Responsabilidad Global.

El Instituto tiene como prioridad incrementar de manera permanente y sostenida, los actuales niveles de la productividad y rentabilidad de las actividades agrícolas y pecuarias entre otras, buscando satisfacer la demanda interna y reducir las importaciones.

Instituto de Investigación y Capacitación Agropecuaria, Acuícola y Forestal del Estado de México							
EGRESOS POR PROGRAMA (Miles de Pesos)							
PROGRAMA	PRESUPUESTO 2015			TOTAL AUTORIZADO	EJERCIDO	VARIACIÓN	
	PREVISTO	ASIGNACIONES Y/O AMPLIACIONES	REDUCCIONES Y/O DISMINUCIONES			IMPORTE	%
Desarrollo de la Función Pública y Ética en el Servicio Público	1,486.6	135.1	135.1	1,486.6	1,382.1	104.5	7.0
Desarrollo Agrícola	11,550.0			11,550.0	11,550.0		
Desarrollo Tecnológico Aplicado	35,179.8	16,438.2	3,926.0	47,692.0	43,921.8	3,770.2	7.9
Cambio Tecnológico en el Sector Agropecuario	5,000.0			5,000.0	5,000.0		
Previsiones para el Pago de Adeudo de Ejercicios Fiscales Anteriores		6,334.5		6,334.5	6,334.5		
TOTAL	53,216.4	22,907.8	4,061.1	72,063.1	68,188.4	3,874.7	5.4
	=====	=====	=====	=====	=====	=====	=====

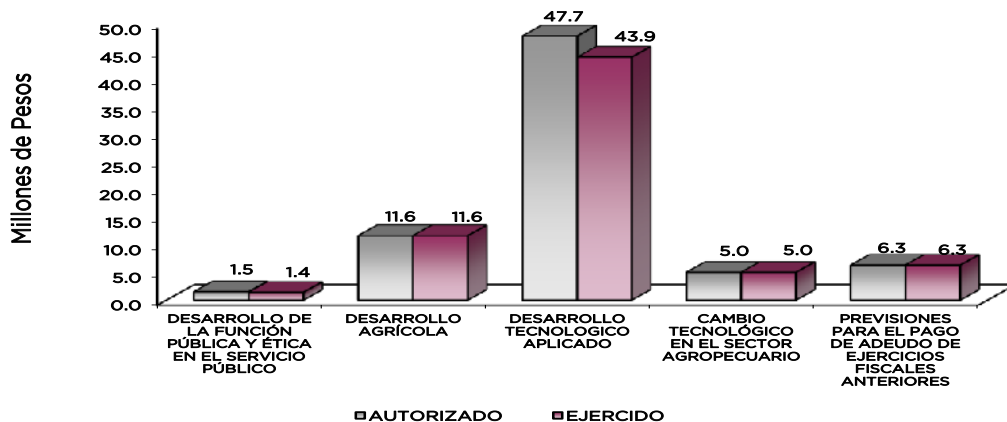

AVANCE OPERATIVO-PROGRAMÁTICO Y PRESUPUESTAL

El Plan de Desarrollo del Estado de México, es el instrumento rector de la planeación que coordina los esfuerzos de la administración pública y de los distintos sectores de la población en la entidad; obedeciendo a un diseño plural, abierto y transparente al recoger las demandas y expectativas de la sociedad.

El desarrollo de la actividad agrícola en el Estado, se encuentra limitada en parte por los diversos grados de tecnificación, existiendo productores que cuentan con equipos para la aplicación de tecnología sobresaliente, productores intermedios, así como los de bajos recursos que continúan con métodos rudimentarios, estos últimos con bajos niveles de producción pero socialmente necesarios, utilizando la producción para autoconsumo y como intercambio comercial.

De la superficie agrícola estatal, más del 70 por ciento se destina a la producción de maíz teniendo grandes problemas para la comercialización con la industria, debido a la competencia con otros productores y su calidad.

La superficie sembrada de maíz en el Estado de México en 2010, alcanza las 562,000 hectáreas con una producción de 1.5 millones de toneladas, que representa el 9.3 por ciento de la producción nacional.

En los escenarios comerciales actuales, el cultivo de maíz ofrece una alternativa importante para los productores estatales, considerando el precio actual, mercados futuros y las expectativas de potencial para obtención de combustibles alternativos como el etanol, de igual forma, el mercado de maíces especializados como son el cacahuazintle, de color y forrajeros, ofrecen una amplia gama de mercados para los productores mexiquenses.

Por otra parte en los cultivos de avena, cebada, trigo, triticale y frijol, como resultado de la reconversión de estos cultivos, a través de los programas de fomento, así como a la mecanización, se detectó un incremento en su producción de los cuales representa el 9 por ciento de la superficie sembrada dando una nueva perspectiva hacia los productores.

Para el caso de la producción de hortalizas y flores, se desarrollará con el apoyo en la exportación de productos del campo, debiéndose dar respuesta a la demanda del mercado nacional e internacional, por lo que se trabaja con el desarrollo de tecnologías aplicables en la producción intensiva bajo invernadero.

Un factor limitativo en el desarrollo de los cultivos son los fertilizantes, motivo por el cual se evalúan tecnologías alternativas como biofertilizantes y compostas, entre otros.

Para hacer frente a esta necesidad tanto del mercado como de los productores, el ICAMEX intensifica sus programas de generación y transferencia de tecnología, así como de capacitación a los productores y técnicos encargados de la asistencia técnica. Por lo que el Instituto tiene como prioridad incrementar de manera permanente y sostenida, los niveles de productividad y rentabilidad de las actividades agrícolas y pecuarias, buscando satisfacer la demanda interna y reducir las importaciones.

METAS PROGRAMADAS Y ALCANZADAS 2015**GOBIERNO****GOBIERNO DE RESULTADOS****DESARROLLO DE LA FUNCIÓN PÚBLICA Y ÉTICA EN EL SERVICIO PÚBLICO****010304010101 FISCALIZACIÓN, CONTROL Y EVALUACIÓN INTERNA DE LA GESTIÓN PÚBLICA**

Realizar Auditorías con el propósito de verificar el cumplimiento del marco normativo que regula el funcionamiento de las dependencias y organismos auxiliares del Ejecutivo Estatal y los Ayuntamientos

Se programó realizar 6 auditorías, que comprenden las actividades sustantivas y adjetivas realizadas por las unidades administrativas del ICAMEX, las cuales se cumplieron en su totalidad.

Realizar Evaluaciones para determinar el grado de eficacia y eficiencia en los procesos, así como en el desempeño institucional de las dependencias y organismos auxiliares del Ejecutivo Estatal

Se programó realizar 1 evaluación al desempeño de una de las funciones sustantivas del organismo la cual fue realizada en tiempo y forma y que incluyó interacción directa con beneficiarios de diversos municipios de la entidad.

Realizar Inspecciones a rubros específicos en las dependencias organismos auxiliares del Ejecutivo estatal y en su caso Ayuntamientos con el propósito de constatar el cumplimiento del marco normativo que lo regula

Se contempló realizar 84 inspecciones, llegándose a una meta de 87 ya que durante el ejercicio se requirió llevar a cabo actividades en rubros adicionales programados, generándose el incremento descrito.

Participar en testificaciones con el propósito de asegurarse que los actos administrativos se realicen conforme a la normatividad vigente

Se tenía contemplado llevar a cabo 61 testificaciones, derivada de enajenaciones de semovientes, bajas de mobiliarios en SICOPA, muertes de ganado, bajas de semillas, actos de entrega-recepción en los cuales fue requerida la participación de la Contraloría Interna.

Participación del Órgano Interno de Control en Reuniones que por Mandato legal o disposición administrativa así lo requiera.

Se programaron 65 sesiones durante el ejercicio fiscal sin embargo, se realizaron 69 donde la Contraloría Interna participó en Comités de Adquisiciones de Bienes y Servicios, Arrendamientos, Adquisiciones de Inmuebles y Enajenaciones de Información de Control y Evaluación entre otros y Mejora Regulatoria.

Resolver procedimientos administrativos disciplinarios y resarcitorios

Se resolvieron 5 procedimientos administrativos 2 provenientes del ejercicio 2014 y el resto iniciados y resueltos durante 2015.

Contestar demandas presentadas en contra de actos de sentencia desfavorables

Se programó la contestación de 2 demandas contra actos emitidos por esta autoridad derivadas de resoluciones emitidas por la Contraloría Interna en el mismo número de procedimientos administrativos; no obstante se realizaron 3.

DESARROLLO ECONÓMICO

ESTADO PROGRESISTA

DESARROLLO AGRÍCOLA

030201010201 APOYOS ESPECIALES A PRODUCTORES AGRÍCOLAS (PAD)

Programa de Parcelas Demostrativas y Producción de Semilla

En el ejercicio 2015 se establecieron 69 parcelas demostrativas, se sembraron 47 hectáreas para producción de semilla para incrementar la disponibilidad de nuevos materiales para el campo mexiquense.

Programa Integral para el Desarrollo Agroempresarial

Se integraron 68 organizaciones con diferentes actividades agropecuarias dentro de las cuales destacan transformación de alimentos producción de hortalizas, hongos, seta, ovinos, conejos albinos orgánicos, plantas medicinales, etc.

DESARROLLO TECNOLÓGICO APLICADO

030802010101 INVESTIGACIÓN AGROPECUARIA, HORTOFORÍCOLA Y FRUTÍCOLA

Integrado por cuatro metas como se indica a continuación:

CAMBIO TECNOLÓGICO EN EL SECTOR AGROPECUARIO

Desarrollo de Proyectos de Investigación para la Generación De Tecnología

El objetivo es generar nuevas tecnologías agropecuarias para contribuir al mejoramiento de los niveles de producción, calidad y rentabilidad en los sistemas de producción agrícolas y pecuarios, que respondan a las necesidades de los productores mexiquenses.

Con el presupuesto se programaron 10 y se desarrollaron 10 proyectos de investigación, esto debido a una ampliación presupuestal en el mes de diciembre, establecidos bajo las actividades siguientes: Ensayo internacional de trigo de líneas con adaptación a bajas precipitaciones, Evaluación de insecticidas para el control de enfermedades foliares del maíz, evaluación de líneas de alta endogamia, evaluación de plagas y enfermedades en plantas silvestres, evaluación de especies de crisantemo tipo polar, evaluación de genotipos de haba, producción de chile manzano en sustratos orgánicos, avance de líneas de maíces forrajeros, evaluación y selección de líneas de girasol forrajero, evaluación de pastos forrajeros tropicales, evaluación de la tecnología Green Seeker en el desarrollo fenológico en el cultivo de maíz, evaluación de especies silvestres con potencial ornamental e irradiación con rayos gama en crisantemo y rosa, conservación y

mantenimiento de germoplasma y formación de cruzas dialélicas con líneas de grano amarillo.

Establecimiento de lotes Demostrativos de Tecnología Agropecuaria

El objetivo es dar a conocer a los productores de la entidad las tecnologías agropecuarias generadas de la investigación, mediante el establecimiento de lotes bien ubicados para facilitar la transferencia de tecnología.

En gasto corriente se programaron y establecieron 30 lotes demostrativos, lográndose establecer 30 debido a una ampliación presupuestal en el mes de diciembre, destacando la demanda de parcelas sobre los cultivos de avena de la variedad canadiense, variedad obsidiana, turquesa, canola forrajera cobo y monti, así como componentes tecnológicos en el cultivo de fresa, crisantemo, girasol forrajero Icamex 14-b, icamex-1, híbridos valles altos, híbrido de maíz 2010, maíces forrajeros, plantas medicinales en banco de germoplasma (botica de la salud), plantas medicinales en banco de germoplasma en vivo, plantas medicinales y aromáticas, praderas mejoradas de corte y pastoreo, variedades de haba, cultivo de cempazuchitl, chía, girasol, pepino bajo invernadero, uso de fertirriego en pimiento morrón, especies hortícolas novedosas, mantenimiento y resguardo de ganado bovino pardo suizo, producción escalonada invernal de crisantemo, producción orgánica de brócoli y lechuga, rescate de micro-organismos de los suelos, a través de lombricultura, resguardo y mantenimiento de ganado bovino del convenio productivo, resguardo y mantenimiento del ható bovino carne, mantenimiento del rebaño ovino, tecnología de producción de la variedad de cebada Doña Josefa, transferencia de tecnología en la aplicación de paquete en tomate de cáscara, sistemas de riego tecnificados en el cultivo de maíz en el estado de México, transferencia de tecnología para la mecanización del trasplante en el cultivo de lechuga y del cultivo de stevia. Estos trabajos se lograron establecer en 10 municipios del Estado de México.

Incremento y Multiplicación de Semilla

El objetivo es producir semilla para su transferencia a los productores de la entidad.

Para el gasto corriente se programaron 50 hectáreas, mismas que fueron establecidas en las instalaciones de los Centros de Investigación y Transferencia de Tecnología (CITT's) con que cuenta el ICAMEX y con productores cooperantes; de esta manera, se logró ampliar la oferta y cumplir la demanda de los productores comerciales de la entidad.

Validación de Tecnologías Agropecuarias

El objetivo es verificar bajo condiciones reales en las que trabaja el productor, las tecnologías generadas por el ICAMEX y otros centros de investigación.

En el Gasto Corriente se programó la validación de 8 tecnologías lográndose establecer 8 debido a una ampliación presupuestal en el mes de diciembre, en 7 municipios; Juchitepec, Temascalapa, Chiautla, Metepec, Santiago Tianguistenco, Tejupilco y Villa Guerrero, los cuales están relacionados fundamentalmente con: Validación de la productividad de variedades experimentales de trigo, validación de la variedad de maíz cacahuazintle vc-2, validación de tecnología del cultivo de gladiolo, validación de la especie flor de terciopelo, validación de híbridos de jitomate indeterminado, validación de materiales promisorios de haba, validación de pastos forrajeros para corte, validación de estrategias de recuperación de la fertilidad de suelos florícolas en el estado de México.

030803010102 ASISTENCIA TÉCNICA ESPECIALIZAD (PAD)

Rehabilitación de Centros de Investigación y Transferencia de Tecnología

En este programa se mejoró las condiciones de los espacios para la capacitación y mantenimiento preventivo de las Instalaciones para brindar un mejor servicio a los productores.

030802010102 CAPACITACIÓN, DIFUSIÓN Y PROMOCIÓN DEL DESARROLLO TECNOLÓGICO

La investigación, desarrollo y transferencia de tecnología son factores clave para incentivar la reconversión de las prácticas agropecuarias tradicionales, incrementar los rendimientos y mejorar la calidad de la producción.

Se realizaron cursos de capacitación en diferentes municipios del Estado, así como eventos de transferencia de tecnología, donde los asistentes conocieron las innovaciones generadas en los Centros de Investigación y Transferencia de Tecnología, dando importancia a la conservación y aprovechamiento de los recursos naturales.

Para cumplir con el objetivo de este proyecto se estableció la siguiente meta:

Capacitación y Difusión de Tecnologías Agropecuarias

Para el cumplimiento de esta meta, se llevaron a cabo eventos de capacitación y difusión como cursos, conferencias, congresos, simposium, demostraciones de campo y recorridos técnicos, donde los asistentes ampliaron sus conocimientos en el manejo de tecnologías de producción de diversos cultivos, especies pecuarias y transformación de productos entre otros temas de interés. La meta programada fue de 8 mil productores y técnicos, la asistencia a estos eventos fue de 8 mil 644 personas, lo que representa el 8.1 por ciento más del total programado.

030802010103 SERVICIOS DE APOYO A PRODUCTORES AGROPECUARIOS

Análisis de suelo, Aguas y Plantas Enfermas

Los laboratorios del Instituto realizaron 3 mil 155 análisis, el avance obtenido representó el 5.2 por ciento más de lo programado, es importante destacar que los análisis se realizan a solicitud expresa de los productores, atendiendo la totalidad de solicitudes.

A fin de evitar la pérdida de cultivos e incentivar el uso y aprovechamiento racional de los recursos naturales, se brinda el servicio de análisis de laboratorio de suelos, agua plantas enfermas, con lo cual se apoya a los productores en el diagnóstico, prevención y control de problemas fitosanitarios. Se programaron realizar 3 mil análisis, alcanzándose 3 mil 155.

ICAMEX

Instituto de Investigación y Capacitación Agropecuaria, Acuícola y Forestal del Estado de México
AVANCE OPERATIVO - PROGRAMÁTICO Y PRESUPUESTAL
 ENERO - DICIEMBRE DE 2015

FIN	FUN	SF	PP	SP	Pr	DESCRIPCIÓN	UNIDAD DE MEDIDA	M E T A S			PRESUPUESTO 2015 (Miles de Pesos)				
								PROGRA-MADO	ALCAN-ZADO	AVANCE %	AUTORIZADO	EJERCIDO	%		
GOBIERNO															
GOBIERNO DE RESULTADOS															
DESARROLLO DE LA FUNCIÓN PÚBLICA Y ÉTICA EN EL SERVICIO PÚBLICO															
01	03	04	01	01	01	FISCALIZACIÓN, CONTROL Y EVALUACIÓN INTERNA DE LA GESTIÓN PÚBLICA						1,486.6	1,382.1	93.0	
						Realizar auditorías, con el propósito de verificar el cumplimiento del marco normativo que regula el funcionamiento de las dependencias y organismos auxiliares del Ejecutivo Estatal y los Ayuntamientos	Auditoría	6	6	100.0					
						Realizar evaluaciones para determinar el grado de eficacia y eficiencia en los procesos, así como en el desempeño institucional de las dependencias y organismos auxiliares del Ejecutivo Estatal.	Evaluación	1	1	100.0					
						Realizar inspecciones a rubros específicos en las dependencias, organismos auxiliares del Ejecutivo Estatal y en su caso Ayuntamientos, con el propósito de constatar el cumplimiento del marco normativo que lo regula.	Inspección	84	87	103.6					
						Participar en testificaciones, con el propósito de asegurarse que los actos administrativos se realicen conforme a la normatividad vigente.	Testificación	53	61	115.1					
						Participación del órgano de control interno en reuniones que por mandato legal o disposición administrativa así lo requiera	Sesión	65	69	106.2					
						Resolver procedimientos administrativos disciplinarios rescisorios	Resolución	5	5	100.0					
						Contestar demandas presentadas en contra de actos de setencias desfavorables	Recurso	2	3	150.0					
DESARROLLO ECONÓMICO															
ESTADO PROGRESISTA															
DESARROLLO AGRÍCOLA															
03	02	01	01	02	01	APOYOS ESPECIALES A PRODUCTORES AGRÍCOLAS (PAD)						5,000.0	5,000.0	100.0	
						Programa de parcelas Demostrativas y Producción de Semilla						6,550.0	6,550.0	100.0	
						Programa Integral para el Desarrollo Empresarial Agroempresarial									
ASISTENCIA TÉCNICA ESPECIALIZADA (PAD)															
03	08	03	01	01	02	CAPACITACIÓN, DIFUSIÓN Y PROMOCIÓN DEL DESARROLLO TECNOLÓGICO						5,000.0	5,000.0	100.0	
DESARROLLO TECNOLÓGICO APLICADO															
03	08	02	01	01	01	INVESTIGACIÓN, AGROPECUARIA Y FRUTÍCOLA						39,296.6	36,163.5	92.0	
						Desarrollo de proyectos de Investigación para la generación de tecnología	Poyecto	10	10	100.0					
						Establecimiento de lotes demostrativos de tecnología agropecuaria	Lote	30	30	100.0					
						Incremento y multiplicación de semilla	Hectárea	50	50	100.0					
						Validación de tecnologías agropecuarias	Proyecto	8	8	100.0					
03	08	02	01	01	02	CAPACITACIÓN, DIFUSIÓN Y PROMOCIÓN DEL DESARROLLO TECNOLÓGICO						4,996.2	4,506.4	90.2	
						Capacitación y Difusión de Tecnologías Agropecuarias	Persona	8,000	8,644	108.1					
03	08	02	01	01	03	SERVICIOS DE APOYO A PRODUCTORES AGROPECUARIOS						3,399.2	3,251.9	95.7	
						Análisis de Muestras de Suelo Agua y Plantas Enfermas	Análisis	3,000	3,155	105.2					

CUENTA PÚBLICA DEL GOBIERNO, ORGANISMOS AUXILIARES Y AUTÓNOMOS DEL ESTADO DE MÉXICO 2015

FIN	FUN	SF	PP	SP	Pr	DESCRIPCIÓN	UNIDAD DE MEDIDA	M E T A S			PRESUPUESTO 2015 (Miles de Pesos)			
								PROGRA-MADO	ALCAN-ZADO	AVANCE %	AUTORIZADO	EJERCIDO	%	
						OTRAS NO CLASIFICADAS EN FUNCIONES ANTERIORES FINANCIAMIENTO PARA EL DESARROLLO								
						PREVISIONES PARA EL PAGO DE ADEUDOS DE EJERCICIOS FISCALES ANTERIORES								
04	04	01	01	01	01	PASIVOS DERIVADOS DE EROGACIONES DEVENGADAS Y PENDIENTES DE EJERCICIOS ANTERIORES						6,334.5	6,334.5	
						Registro de Pagos de Adeudos de Ejercicios Fiscales Anteriores	Documento	1	1	100.0				
T O T A L												72,063.1	68,188.4	94.6
												=====	=====	

ANEXOS ESTABLECIDOS EN DIFERENTES ORDENAMIENTOS

ICAMEX

**Relación de Bienes Inmuebles que Componen al Patrimonio
Cuenta Pública 2015
(Miles de Pesos)**

**Ente Público: Instituto de Investigación y Capacitación Agropecuaria, Acuícola y Forestal del
Estado de México**

Código	Descripción de Bienes Inmuebles	* Valor en Libros
	Terrenos	13,423.5
	Edificios	41,763.1
		55,186.6

**Relación de Bienes Muebles que Componen al Patrimonio
Cuenta Pública 2015
(Miles de Pesos)**

**Ente Público: Instituto de Investigación y Capacitación Agropecuaria, Acuícola y Forestal del
Estado de México**

Código	Descripción de Bienes Muebles	Valor en Libros
	Mobiliario y Equipo de Administración	5,275.4
	Equipo e Instrumental, Médico y de Laboratorio	3,690.8
	Vehículos y Equipo de Transporte	7,766.8
	Maquinaria, Otros Equipos y Herramientas	13,050.1
		29,783.1

Instituto de Investigación y Capacitación Agropecuaria, Acuícola y Forestal del Estado de México
Cuenta Pública 2015

Relación de Cuentas Bancarias Productivas Específicas

Fondo, Programa o Convenio	Datos de la Cuenta Bancaria	
	Institución Bancaria	Número de Cuenta
SUBSIDIO GASTO CORRIENTE	BANORTE	278
RECURSOS PROPIOS	BANAMEX	004
FIDAGRO	BANAMEX	547
RECURSOS PROPIOS	BANAMEX	055
PROGRAMA GIS PARCELAS DEMOSTRATIVAS 2013	BANAMEX	101
PROGRAMA GIS REHABILITACIÓN DE RANCHOS	BANAMEX	128
PROYECTO CONAPESCA	BANAMEX	152
PROGRAMA GIS (CAPACITACIÓN FLORICULTORES)	BANAMEX	187
FUNDACIÓN PRODUCE	BANAMEX	179
PROGRAMA GIS (PARCELAS DEMOSTRATIVAS 2014)	BANAMEX	233
PROGRAMA GIS (REHABILITACIÓN DE CENTROS DE INVESTIGACIÓN 2014)	BANAMEX	625
PROGRAMA GIS (PROGRAMA INTEGRAL 2014)	BANAMEX	217
PROGRAMA PAD (PROGRAMA INTEGRAL 2015)	BANAMEX	204
PROGRAMA PAD (REHABILITACIÓN DE CENTROS DE INVESTIGACIÓN 2015)	BANAMEX	212
PROGRAMA PAD (PARCELAS DEMOSTRATIVAS 2015)	BANAMEX	999