



3er

**INFORME
DE GOBIERNO**

Indalecio Ríos Velázquez
Presidente Municipal



INDALECIO RÍOS VELÁZQUEZ
PRESIDENTE MUNICIPAL DE ECATEPEC DE MORELOS

PRESENTACIÓN

-  GOBIERNO PARTICIPATIVO Y EFICAZ
-  BIENESTAR SOCIAL
-  EDUCACIÓN Y CULTURA
-  ATRACTIVOS TURÍSTICOS, DE RECREACIÓN Y DEPORTE
-  DESARROLLO SUSTENTABLE E IMAGEN URBANA
-  AGUA Y OBRA PÚBLICA
-  SEGURIDAD Y PROTECCIÓN CIUDADANA
-  DESARROLLO ECONÓMICO Y EMPLEO

PRESENTACIÓN

Ecatepec tiene un nuevo rostro

En tres años de gobierno trabajamos en la transformación de la imagen urbana, en el progreso de sus comunidades, en apoyar a los grupos más vulnerables y en satisfacer las necesidades más sentidas de la población.

Al cumplir con la obligación constitucional de rendir cuentas del estado que guarda la Administración Pública Municipal, les compartimos los logros que juntos alcanzamos en este periodo de gobierno.

Dedicados a Cumplir no sólo fue un lema, fue la premisa bajo la cual trabajamos para respaldar la palabra empeñada y que nos permitió no sólo cubrir en su totalidad cada uno de los compromisos hechos al inicio de la administración, si no rebasar las metas y alcanzar Grandes Logros.

Las obras y acciones que presentamos son resultado del trabajo en equipo, del conjunto de talentos, de la coordinación interinstitucional con dependencias estatales y federales y con municipios aledaños, empresarios y académicos, además del invaluable apoyo del gobernador del Estado de México, Eruviel Ávila.

Pero principalmente de los ciudadanos, quienes al depositar su confianza en este gobierno, también colaboraron y se sumaron a las acciones en sus comunidades que nos permitieron dar estos resultados.

Las obras, las acciones, los beneficios, siempre a favor de quienes menos tienen, hablan por sí mismas. Los logros son visibles, en las escuelas, en los parques, en las calles, avenidas; un cambio de imagen, de cultura, de preservación de nuestro medio ambiente.

Este es un resumen de los trabajos, programas y acciones que realizamos, primero encabezados por el hoy gobernador Eruviel Ávila y luego por el privilegio que me dieron para darles continuidad.

Con acciones, con hechos, con beneficios y resultados, cumplimos 3 años de Grandes Logros ¡juntos!

¡TRABAJAMOS PARA SERVIRTE!

Indalecio Ríos Velázquez
Presidente Municipal

1

Gobierno Participativo y Eficaz

Con enorme satisfacción compartimos con ustedes los Grandes Logros alcanzados por esta administración. Durante estos tres años nos caracterizamos por ser un gobierno incluyente en el que participaron todos los sectores de la población y en el que respetando ideologías, religión o condición social, nos ocupamos en escuchar y atender sus necesidades.

Esto no lo hubiéramos logrado sin la participación de los integrantes del Honorable Cabildo, de los diputados federales y locales, de cada uno de los servidores públicos que formaron parte de este Ayuntamiento, de las autoridades auxiliares, la comunidad y todas las instancias con las que hicimos equipo para dar buenos resultados.

No menor es nuestro reconocimiento especial al gobierno del Estado de México y todas sus dependencias, que dirigido por nuestro vecino y amigo Eruviel Ávila, ha impulsado acciones para el desarrollo integral de este municipio.







1.1 Administración Responsable

Asumimos la responsabilidad de impulsar acciones que nos permitieron administrar eficientemente los recursos e incrementar la recaudación de impuestos, los cuales fueron destinados primordialmente a obra, servicios y programas sociales en beneficio de todos los ecatepequenses.

Diseñamos programas de contención del gasto público y signamos convenios con instancias gubernamentales del orden estatal y federal, que nos permitieron cumplir los compromisos asumidos con todos los sectores de la población, sin olvidar que el principal fue servirles con mayor eficacia.

Finanzas Sanas

Resultado de la aplicación responsable del presupuesto, entregamos cuentas claras y transparentes, cerramos esta administración con un estado financiero sano, incluso las calificadoras HR Ratings de México y Moody´s nos colocaron con una perspectiva estable respecto a las finanzas públicas, reconociendo que ofrecimos seguridad aceptable para el pago oportuno de obligaciones de deuda.

Con la programación efectiva de recursos provenientes de partidas presupuestales federales, estatales e ingresos propios, realizamos más de **3 mil obras y acciones** que nos colocaron, a nivel nacional, a la vanguardia en el fortalecimiento de la educación, en la implementación de programas sociales, de mejoramiento de la imagen urbana y desarrollo sustentable; sobre todo en el rescate de espacios públicos que elevan la calidad de vida y ayudan a reconstruir el tejido social con el impulso de la convivencia familiar y el fomento al deporte.





Recaudación

Facilitamos a los contribuyentes el cumplimiento de sus obligaciones fiscales, estableciendo mecanismos para incentivar el pago de contribuciones de predio y agua que se tradujeron en más y mejores programas sociales y obra pública.

- Con el respaldo y participación del gobierno del Estado de México, hicimos uso de la plataforma electrónica e infraestructura de la Secretaría de Finanzas, mediante la cual ofrecimos al contribuyente más de 3 mil puntos autorizados en todo el país para hacer sus pagos: cajas de la Tesorería municipal, instituciones de crédito, sucursales bancarias, establecimientos comerciales y el portal de Internet www.ecatepec.gob.mx.



Contribuyentes Cumplidos

Durante la administración, recompensamos a los contribuyentes cumplidos a través del Programa Cumple y Gana, dirigido a quienes pagaron puntualmente sus impuestos de predio y agua y participaron en la obtención de automóviles, electrodomésticos y otros artículos para el hogar.

- Pusimos en marcha el programa Movilnet, Gobierno a Domicilio, que a través de dos unidades equipadas, acercamos a los contribuyentes la expedición de licencias de conducir, el pago de impuesto predial, de licencias de funcionamiento y líneas de captura para pagos de IVA, ISR e IETU, relativas al Régimen de Pequeños Contribuyentes.
- Somos pioneros en emitir una tarjeta municipal de Registro Electrónico de Contribuyentes con la que simplificamos la recepción de documentos que debe presentar un contribuyente al realizar sus trámites, ya que contiene de forma encriptada la información personal y comercial del titular, así como el historial de pagos y movimientos.



Transparencia

En Ecatepec, el acceso a la información pública la visualizamos como un derecho fundamental para que la población tuviera la posibilidad de conocer fehacientemente nuestro quehacer gubernamental.

Convencidos de lo importante que es para la ciudadanía la rendición de cuentas y en apego a los ordenamientos legales, contamos con una Unidad de Transparencia Municipal.

- Instalamos un Módulo de Atención en la planta baja del palacio municipal
- Atendimos más de 136 mil 600 solicitudes verbales, electrónicas y escritas durante la administración
- La información sobre el quehacer municipal, trámites, servicios y servidores es pública a través del portal de Internet institucional www.ecatepec.gob.mx





1.2 Gobernabilidad para el Desarrollo

El Honorable Cabildo dio muestra de que sumando esfuerzos, dejando de lado las ideologías políticas, cumplimos con diligencia y equidad, nuestro compromiso de servir y trabajar por el desarrollo de este Gran municipio, siempre vigilando el uso óptimo de los recursos públicos, materiales y humanos de los que dispusimos.



Mediación en la solución de denuncias

Fuimos el primer municipio en firmar un convenio institucional de colaboración para la Prevención y Solución de Conflictos Contencioso Administrativo a través de la Mediación y la Conciliación, que contribuye en una amistosa y pronta solución de conflictos entre particulares y el gobierno local, como un medio alternativo de solución, que evita trámites engorrosos y disminuye el tiempo de respuesta, al mismo tiempo que garantiza a los ciudadanos el acceso a una justicia pronta y expedita.

Acuerdos de Cabildo

Por primera vez en la historia de Ecatepec tuvimos un cuerpo edilicio plural, integrado por el presidente municipal, tres síndicos y 19 regidores emanados de siete diferentes expresiones políticas.

Esta pluralidad y la conjunción de ideas nos permitió desarrollar 167 sesiones mediante las cuales elaboramos 362 acuerdos que se tradujeron en acciones de gran beneficio para los ecatepecuenses.

- Construcción del Parque Deportivo, Recreativo y de Convivencia Familiar Bicentenario en San Andrés de la Cañada, una magna obra que nos permitió rescatar 23 hectáreas para el bienestar de medio millón de personas asentadas en esta zona enclavada en la Sierra de Guadalupe.
- Edificación del Centro Estatal de Control y Confianza en un predio de 15 mil m2 de la colonia Ciudad Cuauhtémoc que donamos al gobierno del Estado de México.
- Construcción del Centro Cultural Recreativo El Albarra-dón, obra que realizamos tras la firma de un convenio con el INAH para rescatar el entorno de este monumento histórico.

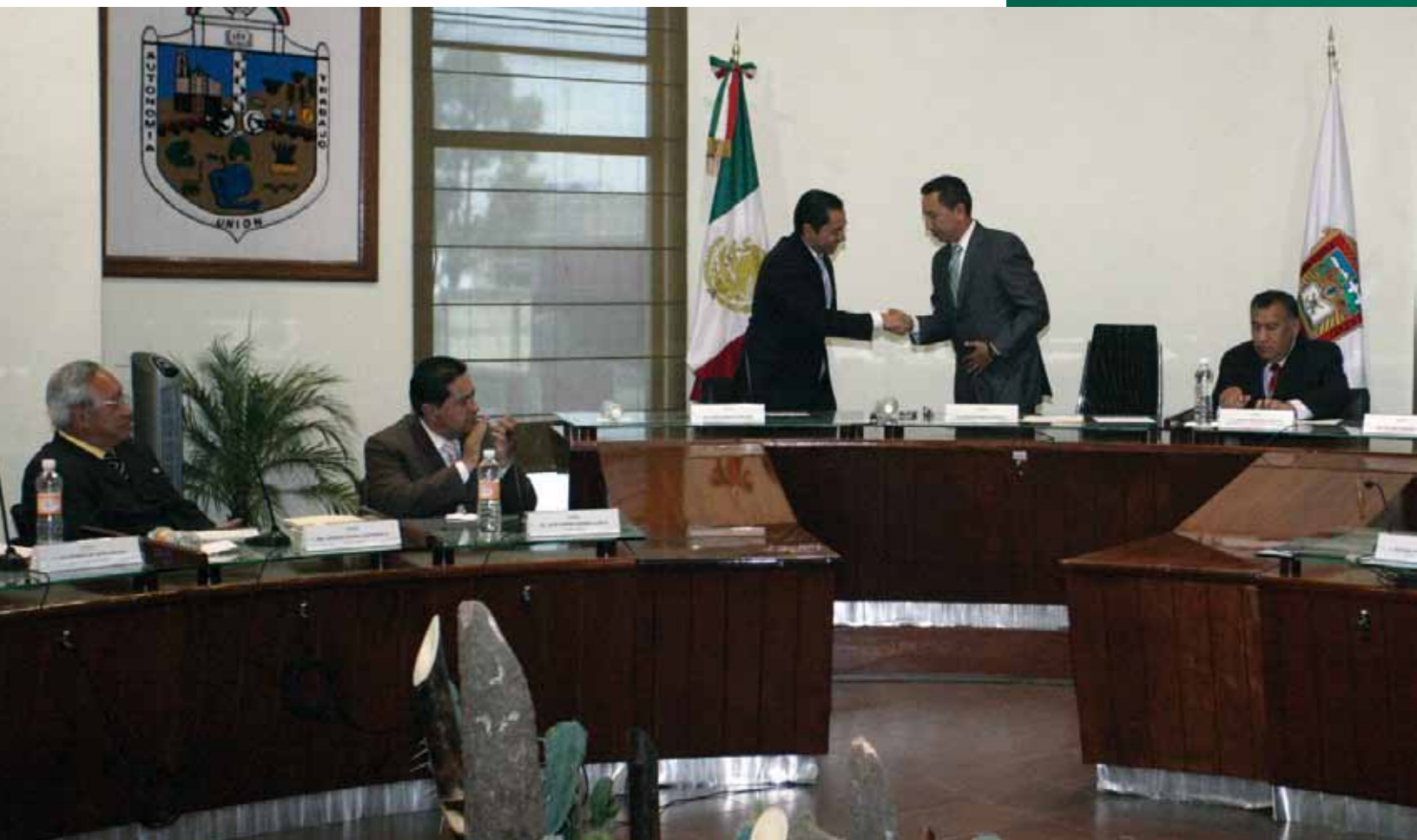



- Contribuimos a que 43 escuelas tuvieran la certeza jurídica del inmueble que ocupan; asimismo donamos el predio en el que se edificó la nueva sede de la Sección 36 del Sindicato Nacional de Trabajadores de la Educación (SNTE).
- Edificación del Centro de Convivencia y Mediación, así como de una Sala Colegiada en Materia Civil en un predio del fraccionamiento Las Américas que dimos en comodato.
- Suscribimos un convenio con el gobierno del Estado de México y los municipios de Tultitlán, Tlanepantla, Coacalco y Distrito Federal para la constitución de un organismo público descentralizado encargado de programar, coordinar, ejecutar, supervisar, controlar y evaluar las acciones de rescate y preservación ecológica de la Sierra de Guadalupe.



Estímulos Fiscales

Para contribuir en la economía familiar y ayudar a que los contribuyentes se pusieran al corriente en el pago de predio y agua, durante estos tres años de gobierno, el Cabildo aprobó la aplicación de diversos estímulos fiscales, por ejemplo la condonación de deuda o significativos descuentos que beneficiaron a grupos vulnerables, principalmente.



Reformas al Bando Municipal

Es el ordenamiento más importante que expide el Ayuntamiento para regular la Administración Pública Municipal y tutela los derechos y obligaciones de los ecatepequenses para lograr el orden y la paz pública.

En tres años hicimos importantes reformas que fortalecieron el buen gobierno, derechos y obligaciones de la ciudadanía.

- Establecimos como derecho de los ciudadanos ser atendidos en sus gestiones y solicitudes a través de los medios electrónicos y redes sociales (Facebook y twitter); estas nuevas formas de comunicación también les permite denunciar a malos servidores y como gobierno asumimos la obligación de darles seguimiento.
- En un convenio con la Procuraduría establecimos como gratuito el servicio de arrastre y resguardo en el corralón municipal para los vehículos recuperados con reporte de robo.
- Estipulamos que las grúas municipales prestaran el servicio gratuito a los automovilistas, cuyo vehículo quedara varado por fallas mecánicas a causa de las lluvias, y que las tarifas del servicio estarán apegadas a las que establece el *Diario Oficial*.
- Establecimos que es obligación del gobierno municipal y de la comunidad trabajar conjuntamente para rescatar y preservar los espacios públicos, así como la infraestructura urbana.
- Establecimos como obligatorio que todos los policías de la dirección de Seguridad Pública y Seguridad Vial municipal se realizaran exámenes de confianza.
- Creamos la figura de Autorización Temporal de Funcionamiento por 60 días para establecimientos mercantiles de bajo impacto.
- Con el firme objetivo de combatir la corrupción, decretamos que en Ecatepec los vehículos cuyos conductores cometieran infracciones de tránsito menores no fueran llevados al corralón.
- Creamos el agrupamiento de Agentes de Control Vial, quienes debidamente uniformados e identificados, fueran los únicos facultados para infraccionar, apegados al Reglamento de Tránsito Metropolitano. Estas sanciones fueron aplicadas durante un programa permanente para evitar la invasión del carril confinado del Mexibús.



Oficialías Mediadoras-Conciliadoras y Calificadoras

La mediación y conciliación son alternativas para auxiliar y complementar la rápida, pacífica y eficaz solución de conflictos vecinales, comunitarios, familiares, escolares, sociales o políticos del municipio.

- **6 Oficialías Mediadoras-Conciliadoras y Calificadoras**
- **Más de 66 mil conductas sancionadas por faltas administrativas**
- **Más de 68 mil actas informativas expedidas**

OFICIALÍA	DIRECCIÓN
Ciudad Cuauhtémoc	Calle Colula, esquina con calle Cacamatzin, Sección Tláloc, Ciudad Cuauhtémoc
Las Américas	Av. Insurgentes s/n, esquina Leona Vicario, fraccionamiento Las Américas
Cabecera Municipal	Calle Agricultura número 11, San Cristóbal Centro
Santa Clara	Av. 5 de Mayo s/n, Santa Clara Coatitla
Granjas Valle de Guadalupe (Los Arcos)	Av. Alfredo del Mazo s/n, colonia Granjas Valle de Guadalupe
Nueva Aragón	Av. Luis Echeverría s/n, esquina con calle José Antonio Torres, colonia Nueva Aragón

1.3 Coordinación Institucional

Para atender las necesidades y demandas de nuestra sociedad fue importante la colaboración y participación de diversas instancias de los gobiernos federal y estatal, con quienes mantuvimos estrecha comunicación en la operación de programas e instalación de oficinas de enlace que nos permitieron acercar servicios de suma importancia en el desarrollo personal y familiar de los catepequenses.



Junta Municipal de Reclutamiento

Mediante un convenio con la Secretaría de la Defensa Nacional (Sedena), facilitamos a los jóvenes este trámite, a través de mecanismos innovadores como el registro de citas por internet, lo cual evita largas filas de espera; además reubicamos la oficina que se encontraba en palacio municipal a la Casa Estado de México, en calle Sol Norte, esquina 5 de Mayo, San Cristóbal centro, cuyas instalaciones son apropiadas para la recepción de documentos.

- Expedimos 49 mil 850 cartillas, de las cuales 23 mil 77 fueron sorteadas con bola negra
- Entregamos 20 mil 873 cartillas liberadas
- Ingresamos 21 mil 110 al proceso de liberación
- Efectuamos 831 búsquedas de matrículas y emitimos 363 constancias

Asuntos Internacionales y Atención al Migrante

Instalamos una oficina de enlace con el gobierno del Estado de México, para facilitar y otorgar diversos servicios a familias de migrantes ecatepequenses.

- **664 familias beneficiadas**
- **350 apostillamientos para la binacionalidad de nacidos en Estados Unidos**
- **9 repatriaciones de restos humanos**
- **2 menores, hijos de padres extranjeros, naturalizados**
- **75 asesorías legales**
- **38 informes sobre familiares deportados**
- **115 orientaciones para trámites de pasaporte y visa**
- **12 envíos de actas de nacimiento a Estados Unidos, para estudiantes con excelencia académica**
- **En agosto de este 2012 participamos en una Jornada de Servicios, Asistencia y Orientación dirigida a familias de migrantes en Ecatepec**



Centro Comunitario de Atención al Migrante

Familias de escasos recursos, ahora pueden chatear o conversar a través de webcam en el Centro Comunitario de Protección y Atención a la Infancia Repatriada, Migrante y en Riesgo, el cual fue instalado por el DIF del Estado de México y el de Ecatepec, en el pueblo de Santa Clara. Este programa emplea los avances tecnológicos como una herramienta para acercar a las familias de quienes han tenido que dejar sus hogares en busca de mejores oportunidades de vida.



Pasaportes

Contamos con dos oficinas de enlace con la Secretaría de Relaciones Exteriores, en Santa Clara Coatitla y el centro comercial Las Américas, mediante las cuales reducimos tiempo y gastos de traslado a los habitantes de Ecatepec y otros municipios del Valle de México que requirieron este documento.

- **Más de 23 mil 500 pasaportes expedidos, es decir, 421 por ciento más que los emitidos entre 2006 y 2009**



1.4 Defensoría Municipal de los Derechos Humanos

Una convivencia sin violencia, pacífica y tolerante requiere de la suma de voluntades; asumimos con responsabilidad el compromiso de promover y proteger las garantías individuales de los ecatepequenses, para lograr que el respeto a los derechos humanos sea una práctica común y cotidiana.

- Colaboramos con la Comisión de Derechos Humanos de Estado de México (Codhem) para integrar 290 expedientes de quejas contra presuntos malos servidores, de los cuales 102 concluyeron y 125 continúan en trámite.
- Brindamos 6 mil 165 asesorías jurídicas.
- A través de 318 cursos en la materia, capacitamos a cerca de 16 mil personas, entre estudiantes, docentes, padres de familia, adultos mayores, mujeres, autoridades auxiliares y servidores públicos.
- Instalamos 15 módulos de información, promoción y difusión de los derechos humanos en parques, centros comerciales, oficialías mediadoras-conciliadoras y calificadoras, clínicas y hospitales.



- Atendimos puntualmente dos recomendaciones emitidas por la Codhem, que resultaron de actos reprobables cometidos por policías durante la administración 2006-2009 y derivaron en la muerte de dos civiles. Estos malos elementos fueron inhabilitados, indemnizamos a los familiares de las víctimas y capacitamos en materia de derechos humanos a los más de 2 mil elementos de la corporación.
- Visitamos periódicamente las galeras municipales y Centros de Atención de Adicciones para verificar que no fueran vulnerados los derechos y la integridad física de detenidos e internos.



2

Bienestar Social

Uno de nuestros ejes de gobierno fue implementar programas de apoyo social, principalmente de atención a los grupos más vulnerables; nos acercamos a la gente para conocer sus necesidades y contribuir en el bienestar de quienes más lo necesitan.

Mejoramos la alimentación y acercamos los servicios de salud y de desarrollo a nuestros niños, mujeres, adultos mayores y personas con discapacidad, para que elevaran su calidad de vida y contaran con las herramientas que les permitiera salir adelante.

Especial es nuestro agradecimiento al Sistema de Desarrollo Integral para la Familia (DIF), por su sensibilidad y compromiso con los sectores de mayor vulnerabilidad en todas las colonias de este municipio.



2.1 Familias Mejor Alimentadas

Una alimentación sana y balanceada es la base para el buen desarrollo físico, académico y mental de nuestras familias, es por ello que implementamos, junto con el DIF municipal y estatal, programas que promovieron e impulsaron una buena nutrición.

- 200 mil alumnos de escuelas públicas reciben una alimentación nutritiva
- 27 millones 189 mil 421 raciones frías distribuidas por DIFEM en tres años
- 18 mil 484 raciones de alimentos calientes se elaboran diariamente en comedores escolares





Ferias Nutri-DIF

El DIF de Ecatepec organizó tres ferias donde las madres de familia que guisan en los comedores escolares, expusieron una gran variedad de platillos nutritivos elaborados básicamente con soya, vegetales y frutas que contribuyen en el desarrollo físico e intelectual de los niños.

- **Nuestro reconocimiento a las mamás que voluntaria y desinteresadamente se organizan en comités para acudir diariamente a preparar los alimentos nutritivos en los 96 desayunadores y comedores escolares**
- **Dotamos a los comités con paquetes que contienen enseres, licuadoras, mandiles, vasos, platos, escurridores y otros utensilios**
- **Organizamos concursos y premiamos su esfuerzo con viajes y diversos regalos de gran utilidad por su contribución en la sana alimentación de los niños**

Centros de Alimentación Escolar

Somos el municipio con el mayor número de centros alimenticios en escuelas públicas del Estado de México y de todo el país; con la construcción y equipamiento de 32 nuevos desayunadores y comedores escolares superamos la meta programada al inicio de la administración.

Sumamos un total de 96 centros, en los que niños de preescolar y primaria reciben alimentos nutritivos e higiénicos que previenen problemas de desnutrición y contribuyen en su desarrollo físico y académico.

Con el apoyo del DIF del Estado de México logramos mejorar la alimentación de más de 200 mil alumnos de Ecatepec, ya que además de apoyarnos periódicamente con despensas para elaborar alimentos calientes en los comedores municipales, también distribuyó raciones de leche, galletas y postre.



Tiendas Móviles de Abasto

Solidarios con la economía familiar, habilitamos tres unidades móviles como tiendas de abarrotes, las cuales recorrieron las colonias del municipio ofreciendo productos de la canasta básica a bajo precio, permitiendo a las amas de casa ahorros de hasta un 30 por ciento en comparación con lo que hubieran gastado en cualquier tienda o centro comercial.



■ Mil 50 servicios de abasto en 511 colonias

Canastas Alimenticias

Sabemos que a veces el dinero no alcanza y es insuficiente, incluso para cubrir las necesidades básicas de alimentación, sobre todo cuando en el hogar la mujer debe hacer el papel de madre y jefa de familia, o si alguno de sus integrantes padece alguna discapacidad o si es persona de la tercera edad.

Pensando en el bienestar de estos grupos vulnerables, cumplimos el compromiso de dotarlos periódicamente de una canasta alimenticia gratuita, con productos de alto nivel nutricional.

A esta labor se sumó el DIF de Ecatepec y el gobierno del Estado de México, a través de sus programas sociales.

■ Más de 127 mil familias recibieron periódicamente una canasta alimenticia

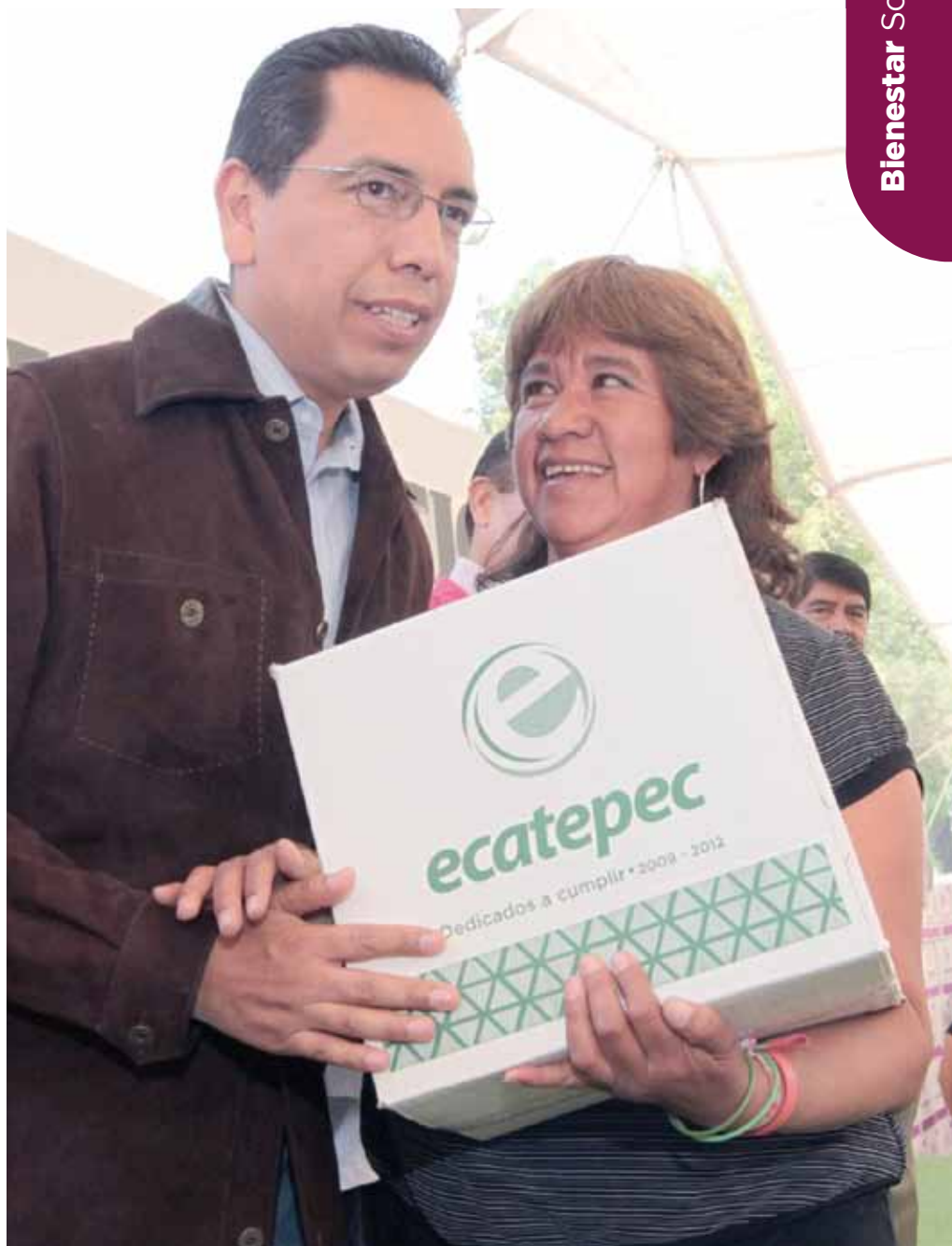



Pollos de Postura

Para complementar la alimentación y economía de 15 mil familias de Ecatepec, la Secretaría de Desarrollo Agropecuario del Estado de México les entregó paquetes con 10 pollos de postura a cada una.



Promoción de Hortalizas y Granjas para Autoconsumo

Aportamos los conocimientos y las herramientas para que niños y adultos aprendieran a cultivar hortalizas, árboles frutales e instalar granjas de aves de postura y conejos, cuyos productos fueron de mucha utilidad para su autoconsumo o venta, propiciando ahorros en su economía y el autoempleo.

A través de 84 centros de enseñanza del Programa Horta-DIF, los beneficiarios descubrieron cómo los pequeños espacios o recipientes desechados, también son una alternativa para la siembra.

- ▲ Mil 419 personas capacitadas
- ▲ Más de 45 mil raciones de Horta-DIF
- ▲ 300 paquetes de aves de postura entregados
- ▲ 5 granjas comunitarias de conejos instaladas
- ▲ 100 huertos de árboles frutales instalados



Lecherías

Con el apoyo del gobierno Federal, Ecatepec es el municipio con el mayor número de Lecherías Liconsa instaladas del Estado de México.

Siendo la leche uno de los productos nutritivos más importantes en la alimentación de los niños y adultos mayores, dichos establecimientos permiten que las familias de escasos recursos puedan consumirla diariamente.

- 91 lecherías hay en Ecatepec
- Cerca de 4 millones 725 mil litros de leche se venden mensualmente

2.2 Atención a la Mujer

Sin duda, la mujer es el pilar de la familia y nuestra sociedad; ellas merecieron toda nuestra atención y respeto.

Impulsamos acciones para contribuir con su bienestar y salud, les acercamos servicios médicos gratuitos; su naturaleza las mueve a proteger a la pareja y sus hijos principalmente, olvidándose muchas veces de atenderse y cuidarse ellas mismas.



Unidades Médicas Móviles

Habilitamos tres unidades para llevar a las mujeres de todo el municipio los servicios médicos gratuitos, principalmente los relacionados en la prevención y detección del cáncer, una de las principales causas de mortandad para este género.

Aquí las mujeres de todas las edades pudieron realizarse exámenes de colposcopia, mastografías, papanicolaou y densitometrías -detección de osteoporosis-.

- **Inversión: 11 millones de pesos**
- **Más de 85 mil 300 servicios médicos brindados en 3 años de gobierno**



En 2011 firmamos un convenio con la Fundación Princess Nikky para promover acciones encaminadas a la detección oportuna del cáncer cérvicouterino, cuyas estadísticas indican que este mal causa la muerte de una mujer cada dos minutos en todo el mundo.

A través de jornadas médicas y las clínicas de Salud municipal, nos sumamos a la Lucha Mundial contra el Cáncer promoviendo la importancia de que las mujeres se realicen estudios periódicamente.

- **5 mil 683 estudios gratuitos realizados en maratones de mastografía**
- **10 mil 979 exploraciones mamarias**
- **54 mil 520 colposcopías realizadas en clínicas de salud**
- **42 mil 492 estudios de papanicolaou, realizados en clínicas de salud**
- **181 pacientes dieron positivo y fueron canalizadas a hospitales especializados para su atención**



Casas de Apoyo a la Mujer

Promovimos su derecho a la no discriminación e igualdad de oportunidades para participar en la vida política, cultural, económica y social de nuestro municipio.

CASA DE APOYO	DIRECCIÓN
Ciudad Cuauhtémoc	Cerrada Tlatelolco s/n, Sección Cuitláhuac
Guadalupe Victoria	Calle Venustiano Carranza s/n, pueblo de Guadalupe Victoria
Jardines de Morelos	Calle Cerro Huitzilak y Cerro Maika, Sección Cerros
Nicolás Bravo	Calle Ignacio Allende s/n, esquina con Vicente Guerrero
San Andrés de La Cañada	Plaza principal



Mujeres Trabajadoras

Con el apoyo del DIF municipal y el Instituto de Apoyo a la Mujer ofrecimos capacitación y herramientas para que madres jefas de familia, madres adolescentes y mujeres de todas las edades, aprendieran un oficio que les permitiera generar ingresos económicos para sus familias.

Ambas instancias ofrecieron cursos de repostería, corte y confección, talleres de bordado, filigrana, pastelería fina, encuadernación y macramé, entre otros; cuyo programa integral incluye actividades físicas y culturales. Cabe destacar que el servicio también se brinda a hombres interesados.

- ▲ 45 mil 239 servicios brindados en los 21 Centros de Desarrollo Comunitario (CDC) del DIF
- ▲ Mil 185 personas capacitadas en talleres del DIF a través de 294 talleres comunitarios
- ▲ 23 mil 203 mujeres y 2 mil 378 hombres capacitados en las 5 Casas del Instituto de Apoyo a la Mujer





Bebés Virtuales y Prevención del Embarazo

Implementamos talleres en diversas escuelas, a través de dinámicas con 30 bebés virtuales y un simulador de embarazo, con el objetivo de que los jóvenes adquirieran conciencia acerca de la responsabilidad que implica tener un hijo a temprana edad, situación que podría cambiar todos los ámbitos de su vida.

- **Mil 425 talleres con bebés virtuales, salud sexual y reproductiva, promoción y equidad de género**
- **Más de 30 mil jóvenes asistieron a dichos talleres**



Madres Adolescentes

En coordinación con el DIF, el Instituto de la Mujer y el gobierno del Estado de México, canalizamos a mil 400 madres adolescentes de entre 12 y 19 años de edad, quienes recibieron pláticas sobre desarrollo intrauterino, cuidados del embarazo, preparación para el parto, cuidados postnatales, paternidad responsable, sexualidad y plan de vida.

Con el objetivo de apoyar en el gasto que representa la llegada de un nuevo bebé a las familias, entregamos a 5 mil futuras mamás de Ecatepec un kit, que incluyó pañalera, mamila, frazada, toallitas y una canasta alimenticia.



Prevención de la Violencia contra la Mujer

La Procuraduría de Justicia del Estado de México, en coordinación con el Gobierno de Ecatepec, construirá un Centro de Justicia para la Mujer, para atender de manera integral a quienes estén en situación de violencia con asesoría jurídica, atención médica y psicológica, así como alojamiento en caso de que la víctima lo requiera.

La obra se realizará en un predio de 2 mil 500 metros cuadrados, ubicado en la colonia Ejidal Emiliano Zapata. El nuevo edificio se sumará a los dos centros de este tipo que ya operan en Ecatepec.

- En el Centro de Atención a la Mujer en Violencia Familiar (Camvif), administrado por el DIF, atendimos a 40 mujeres y 82 menores, a quienes les ofrecemos alojamiento digno y seguro, ya que el espacio cuenta con baño, regadera, centro de lavado, dormitorios, cocina, comedor y áreas verdes.
- El Centro de Atención a Mujeres Víctimas de la Violencia, tiene capacidad para atender a 120 personas, por personal del Instituto de Apoyo a la Mujer. Aquí se brindó atención psicológica a más de 6 mil 400 mujeres y hombres, involucrados en algún caso de violencia.
- A través del DIF municipal atendimos en tres años, a casi 51 mil 900 personas en situación de violencia, de las cuales 198 fueron canalizadas al Ministerio Público.

Violentómetro

Nos sumamos a la celebración del Día Internacional para la Eliminación de la Violencia contra la Mujer, con una campaña de difusión del Violentómetro, cuyo formato fue diseñado y autorizado para este municipio por el Instituto Politécnico Nacional (IPN).

2.3 Adultos Mayores

Reconocemos la experiencia de nuestros adultos mayores, quienes guardan en su memoria el trabajo que forjó el Ecatepec donde hoy vivimos. Para nosotros son ciudadanos distinguidos y les manifestamos nuestra admiración y respeto.









Casas de Día del Adulto Mayor

Habilitamos y equipamos espacios dignos en los que nuestros abuelitos realizan actividades recreativas y deportivas, conviven con otras personas de su edad atención médica especializada, asesoría jurídica y atención psicológica.

En estos centros, coordinados por la Dirección de Desarrollo Social y el DIF municipal, las personas de la tercera edad hacen amigos, se activan física y mentalmente para evitar caer en depresión, ya que muchos de ellos viven solos u olvidados por sus hijos.

Las tres Casas de Día del Adulto Mayor, que construimos durante esta administración, las cuales se ubican en las colonias Obrera Jajalpa, Llano de los Báez y Parque Residencial Coacalco, se suman a la Casa del Adulto Mayor de la colonia Venta de Carpio.





Clubes de la Tercera Edad

Con mucho entusiasmo, los más de 6 mil abuelitos y abuelitas que integran los 102 Clubes de la Tercera Edad de Ecatepec, participan en torneos de cachibol, atletismo y ajedrez, así como en los talleres y actividades recreativas y culturales que les ofrecemos.

Para ellos, el gobierno municipal los ha dotado de uniformes deportivos, equipos de sonido, complementos deportivos y diversos artículos que contribuyeron en sus actividades; también organizamos para ellos algunos viajes de recreación a sitios turísticos.

- **250 adultos mayores acuden diariamente a estos espacios**
- **Dotamos a los integrantes de cada club con uniformes deportivos**
- **Cada club recibió kits con equipos de sonido, materiales didácticos, cd de música, colchonetas para ejercitarse y otros complementos deportivos**
- **Cada año convivimos con ellos el Día del Adulto Mayor con música, rifas y regalos**





Bodas de Oro

El ejemplo de amor, respeto y tolerancia, nos la dieron más de 500 parejas que cumplieron más de 50 años de matrimonio, y con quienes orgullosamente celebramos sus Bodas de Oro en este 2012.

Coordinación con Albergues para Adultos Mayores

A través de la Procuraduría del DIF municipal mantuvimos contacto con el Asilo de Ancianos Rosa Loroño I.A.P. y el albergue El Recobro, a donde canalizamos en tres años a 95 personas adultas mayores, algunas con problemas psiquiátricos o de discapacidad, quienes se encuentran en estado total de abandono. Para ellos, el DIF contribuye con la aportación de medicamentos y pañales.

Registro Extemporáneo ante el Registro Civil

Implementamos un programa permanente de Registro Extemporáneo, en el que más de 3 mil 700 personas, de entre un año de edad y adultos mayores, ya cuentan con el acta de nacimiento que les permitirá hacer trámites ante diferentes instancias, incorporarse a programas sociales, obtener la credencial IFE, e incluso darse de alta como derechohabientes o tramitar su testamento.

Los beneficiarios que solicitaron la búsqueda de su registro en otros estados de la República, quedaron exentos de pagar hasta 600 pesos por el documento, ya que el costo público dentro del Registro Civil es de 10 pesos por año cumplido, lo cual fue saldado por el gobierno municipal.



2.4 Niñez

No hay motor más fuerte que la sonrisa de un niño, por eso implementamos acciones para garantizar sus derechos y ofrecerles un entorno sano y seguro en familia, para que al crecer sean hombres y mujeres de éxito.

Calzado Ortopédico para Niños

Contribuimos con la salud de nuestros pequeños para garantizar que tuvieran un mejor desarrollo físico y educativo, que se integraran mejor a las actividades escolares y desempeñaran mejor sus estudios.

Pioneros en la implementación de un programa de atención a niños con pie plano, promovimos una campaña dirigida a infantes de entre 5 y 13 años de edad, para detectar oportunamente este padecimiento, el cual puede causar graves problemas a la columna vertebral, pero que se pueden corregir con un buen tratamiento.



- **7 mil 600 valoraciones realizadas durante jornadas médicas en escuelas y comunidades**
- **9 mil 184 zapatos y plantillas ortopédicas entregadas gratuitamente**
- **Mil 500 pesos se ahorraron las familias mediante este programa**



Más de 3 mil niños disfrutaron gratuitamente de la magia del cine, gracias a las gestiones que el DIF municipal realizó ante la Fundación Cinépolis, principalmente para pequeños de escasos recursos, estancias infantiles y Casa Hogar.

Apoyo a Niños Trabajadores

Canalizamos a 300 niños trabajadores de la calle al programa del DIF del Estado de México para Menores Trabajadores Urbano Marginales (Metrum), quienes recibieron una beca económica que contribuyó en la continuación de sus estudios y que el tiempo libre lo emplearan en hacer tareas y no en trabajar.

A través del DIF municipal, los menores que se encontraban en situación de calle, recibieron atención integral, pues los canalizamos a actividades deportivas, culturales, educativas y recreativas.



Casa Hogar

En esta institución, dependiente del DIF municipal, brindamos un hogar permanente a niños en condición de orfandad, desde recién nacidos hasta los 14 años de edad; ahí les inculcamos valores humanos y les damos una educación plena para un desarrollo óptimo que les permita su integración a la sociedad.

Los menores cuentan con una alimentación equilibrada para su buen desarrollo físico y atención médica profesional que les brinda la oportunidad de crecer fuertes y sanos.

- **25 pequeños dados en adopción, tras resolver favorablemente los juicios para integrarlos a una familia**
- **60 niños albergados en promedio anual**
- **145 niños reintegrados con sus familias**
- **18 niños registrados ante el Registro Civil**





Estancias y Centros de Desarrollo Infantil

El DIF de Ecatepec tiene 14 estancias infantiles y 5 Centros de Desarrollo Infantil (CDI's), éstos últimos incorporados a la Secretaría de Educación del gobierno del Estado de México; donde se otorga apoyo a las madres trabajadoras, mediante el servicio asistencial-educativo a sus hijos, que fomentan hábitos y desarrollan sus habilidades y competencias, además de proporcionarles alimento y cuidados médicos.

Para garantizar la seguridad de los más de mil niños que acuden anualmente a estos centros y guarderías, rehabilitamos sus bardas perimetrales e hicimos el cambio de cristales por policarbonato, lo que disminuyó el riesgo de algún accidente.

Atención de Labio y Paladar Hendido

Gracias al programa Buscando tu Sonrisa, en coordinación con el DIF municipal, la Secretaría de Salud del Estado de México y los clubes de rotarios Xalostoc, Vallejo y Texcoco, fueron operados gratuitamente 600 niños del Valle de México y de otros estados de la República, quienes padecían de labio y paladar hendido en el Hospital General Las Américas.

Iniciamos las gestiones ante el Cabildo para donar un predio en el que se construya una clínica especializada de atención a este padecimiento.





Día del Niño

Con gran entusiasmo festejamos cada año a los niños en su día con espectáculos de calidad.

Trillizos

Sabemos que tener un hijo es una bendición, pero cuando ésta llega de manera múltiple, de tres o más; es por eso que apoyamos a 18 familias que tienen hijos trillizos, de entre uno y 13 años de edad. Para ellos ofrecemos un apoyo económico mensual, seguridad social e impulsamos proyectos productivos que fortalecieron la economía de sus padres.





DIF Solidario

Sensibles a los problemas de salud, accidentes o enfermedades que pueden cambiar la vida de un niño o cualquier otro sector vulnerable, el DIF de Ecatepec se solidarizó con familias que requirieron el apoyo económico, medicamentos o la adquisición de aparatos que les permitieron mejorar su calidad de vida.

Tal es el caso, por ejemplo, de la pequeña Keyla, quien nos dio muestra de la fortaleza que hay en el corazón de un niño; cuando era una bebé, a causa de un accidente en el hogar, sufrió quemaduras en casi todo su cuerpo, por lo que cada año recibe tratamiento en el Shriners Hospital for Children, en Houston, Texas, para lo que aportamos recursos que contribuyen en sus gastos.

También nos solidarizamos con Aarón, quien con tan sólo un año de edad, padece de glaucoma congénito y aniridia (ausencia de iris) en ambos ojos, lo que le impedirá ver durante toda su vida.

A su corta edad, ya ha sido operado en cuatro ocasiones con resultados poco favorables; con él y su familia sumamos esfuerzos pues requiere mensualmente de medicamentos costosos para evitar la resequedad de sus ojitos.



A woman in a maroon jacket and floral skirt walks across a paved courtyard. In the background, there are modern buildings with orange and grey facades and many small, square windows. Two other people are walking in the distance.

Estrella, una menor de 12 años de edad, habitante de la colonia Nueva Aragón, sufrió quemaduras de tercer grado al recibir una descarga eléctrica cuando jugaba en la azotea de la casa de una amiga, por lo que permaneció 19 días en el Hospital Regional de Alta Especialidad en Zumpango; los gastos ascendieron a casi 70 mil pesos, cantidad que no podía pagar su familia. Ante la situación, la madre de la pequeña recurrió al DIF de Ecatepec, donde se le brindó el apoyo económico para saldar más del 50 por ciento del adeudo con el nosocomio, así como terapias de rehabilitación para recuperar la movilidad de sus extremidades.

Casos como el de Keyla, Aarón y Estrella, son ejemplo de vida para nuestra institución, son el motor que nos mueve a seguir trabajando para mejorar la calidad de vida de quienes más lo necesitan.

2.5 Juventud

Generamos alternativas de desarrollo y sana recreación para los jóvenes, para así alejarlos de las garras de la delincuencia y conductas antisociales.

Prevención de la violencia, a las adicciones, talleres sobre sexualidad y salud reproductiva, son algunas de las múltiples pláticas y talleres que en conjunto, el Instituto de la Juventud, el DIF y el Instituto de Apoyo a la Mujer, llevaron a escuelas de nivel básico, medio superior y superior de Ecatepec.

- **Más de 55 mil adolescentes atendidos a través del DIF y el Instituto de la Mujer con pláticas, talleres de prevención de adicciones, así como actividades culturales y recreativas en escuelas**

Implementamos acciones en materia de salud e integración social, y organizamos eventos de su interés como el Festival Metaltepec y el Injuve Fest, donde adolescentes se recrearon y expresaron sanamente, además de concursos de graffiti y exhibiciones de autos tuning.

De acuerdo con el Consejo Estatal de Población 2010, en el Estado de México habitan 2 millones 838 mil 630 adolescentes de entre 10 y 19 años de edad, de los cuales, 312 mil 851 viven en Ecatepec.



Preceptoría Juvenil

Preocupados por el bienestar social, en coordinación con el gobierno del Estado de México, atendimos a 3 mil 100 menores, adolescentes y adultos relacionados con expedientes por la comisión de conductas antisociales; así como a 261 menores de edad en estado de riesgo, a quienes dimos seguimiento con tratamiento interdisciplinario.

Para ayudar en su reintegración social, organizamos 348 eventos de orientación y capacitación, 720 visitas comunitarias, además de que habilitamos 85 módulos de prevención social.





2.6 Discapacidad

De acuerdo con el INEGI, en Ecatepec el 3.8 por ciento de la población tiene algún tipo de discapacidad, ya sea motriz, visual, auditiva, mental o de lenguaje, por ello, en estos tres años llevamos a cabo programas de rehabilitación e integración social, equinoterapia, dotación de paquetes alimenticios y aparatos ortopédicos, cursos y talleres para el auto empleo, entre otras acciones encaminadas a mejorar la calidad de vida de este sector.



Centro Autismo Teletón

Estamos muy complacidos de que Fundación Teletón haya elegido a Ecatepec para la construcción del primer Centro Autismo en el país y único en su tipo, ubicado en la colonia Valle de Anáhuac, donde al menos unos 110 menores de entre 2 y 8 años de edad de este municipio y del Valle de México recibirán atención especializada y mejorarán su calidad de vida.

Nuestro agradecimiento al gobernador del Estado de México, Eruviel Ávila, por la gestión hecha al Tecnológico de Estudios Superiores de Ecatepec (TESE) para la donación del predio de 10 mil metros cuadrados donde fue edificado el CAT.

Sabemos que en muchas de las ocasiones, estos pequeños no permiten siquiera que los toquen, ante las dificultades de comunicación e interacción social que padecen, por eso este centro representa miles de abrazos para ellos y sus familias.

- ▀ La meta es ofrecer más de 122 mil 100 servicios anuales relacionados con trastorno autista, síndrome de Asperger, trastorno generalizado del desarrollo no especificado, síndrome de Rett y trastorno desintegrativo infantil.
- ▀ Contribuimos a con el acondicionamiento del terreno y la construcción de planchas de cimentación, óptimas para los edificios del CAT. Inversión de 7 millones de pesos.
- ▀ Dirección: avenida Calle 10, esquina Maravillas, colonia Valle de Anáhuac, atrás del Tecnológico de Estudios Superiores de Ecatepec (TESE).





Entrega de Aparatos Ortopédicos

A través de Desarrollo Social y DIF municipal beneficiamos a cerca de 21 mil personas de escasos recursos con la entrega de aparatos ortopédicos como sillas de ruedas, muletas, andaderas, aparatos auditivos, bastones, zapatos, plantillas y lentes.

Además el DIF municipal apoyó con recursos económicos y medicamentos a familias de escasos recursos para continuar con sus tratamientos.



Equinoterapia

En la Granja Didáctica Bicentenario acondicionamos un espacio para el Centro de Equinoterapia municipal, en el que ofrecemos sesiones gratuitas, principalmente a personas de escasos recursos que padecen algún problema motriz, psicológico o mental.



- 7 mil 204 terapias realizadas en 3 años
- 343 niños y adolescentes beneficiados



- ▲ Más de 167 mil pacientes atendidos en el Centro de Rehabilitación e Integración Social (CRIS), San Agustín en tres años
- ▲ Más de 78 mil 800 pacientes atendidos en el Centro Macroplaza Chiconautlán 3000, en tres años





CRIS San Agustín y Macroplaza Chiconautlán 3000

En estos centros de rehabilitación, coordinados por el DIF municipal, logramos que los pacientes con alguna discapacidad disminuyeran los efectos de las secuelas físicas, intelectuales y emocionales que presentaban, potenciando al máximo sus capacidades, elevando su autoestima y fomentando una mejor calidad de vida e independencia.

2.7 Atención a la Familia

Nuestra prioridad es la familia, por ello nos dedicamos durante estos tres años a estar cerca de este núcleo social, importante para el desarrollo de nuestro municipio.

- 8 Oficialías del Registro Civil en Ecatepec
- 184 mil 826 actas expedidas, relativas al nacimiento, reconocimiento de hijos, adopción, matrimonio, divorcio y defunción



Bodas Comunitarias

Nos reunimos con diferentes sectores de la sociedad para promover campañas gratuitas de regularización matrimonial ante el Registro Civil, cuyas parejas no habían podido realizarlo por falta de recursos económicos. Como gobierno absorbimos los pagos de derecho por este trámite y organizamos un convivencia con sus familias.



Integración Familiar

Brindamos atención integral a la familia a través de actividades tendientes a mejorar la calidad de vida de sus integrantes en las esferas personales de pareja y de grupo familiar con acciones preventivo-educativas.

A través de la campaña 2012 de Regularización del Estado Civil, internos del Centro de Readaptación Social Sergio García Ramírez, de Chiconautla, legalizaron su unión; además se expidieron gratuitamente más de 50 actas de nacimiento y 40 de reconocimiento para sus hijos.

- Instalamos mil 209 grupos de escuelas para padres
- 65 talleres educativos y preventivos en riesgo en disfunción familiar

Apoyo a la Vivienda

Contribuimos en el bienestar de las familias de escasos recursos con la dotación de:

- **3 mil 306 tinacos para almacenamiento de agua**
- **15 mil 383 láminas de fibrocemento a mil 386 familias que tenían techos de cartón o madera**
- **Invertimos 10 millones de pesos en la dotación de materiales de construcción como arena, grava y cemento para dignificar el hogar**



Centro de Prevención y Atención al Maltrato y la Familia

Garantizamos e hicimos valer los derechos de adultos mayores, mujeres, niños y personas en mayor vulnerabilidad con asesorías en materia legal a través de las diferentes áreas de la Procuraduría de la Defensa del Menor y la Familia, en escuelas y comunidades de nuestro municipio.

- **Más de 17 mil 200 servicios brindados**
- **51 mil 756 personas beneficiadas**



2.8. Servicios Médicos

Con la satisfacción de servir a la sociedad, en esta administración acercamos los servicios de salud a la población ecatepequense, principalmente a los grupos más vulnerables.

Con una inversión de 60 millones de pesos, el gobernador Eruviel Ávila inauguró la Unidad de Neurotrauma en el Hospital General Las Américas, equipado con un sistema especializado para realizar operaciones de gran complejidad con tecnología de última generación.

Jornadas Médico-asistenciales

A través de las cinco unidades médicas con las que contamos, en coordinación con el DIF estatal, acercamos los servicios de salud básica al 100 por ciento de las comunidades del municipio.

Incluso nos solidarizamos con otros municipios del Valle de México como: Axapusco, Nopaltepec, Temascalapa, Acolman, Otumba, San Martín de las Pirámides y Teotihuacán, a donde llevamos las Jornadas Médico Asistenciales y realizamos estudios de colposcopia, papanicolaou, densitometría, mastografía, consulta dental, toma de presión, dextrostix, optometría, detección de pie plano, asesoría jurídica, corte de cabello y vacunación canina y felina.

- **705 jornadas municipales, donde se atendieron a 110 mil personas**
- **17 jornadas estatales donde se beneficiaron 2 mil 550 mexiquenses**





Atención de Cataratas

Con el apoyo de Hospitales VIVO, el Instituto Nacional de Rehabilitación (INR) y la fundación El Mundo de los Rinocerontes, en coordinación con la Dirección de Desarrollo Social y el DIF municipal, alrededor de 900 personas de escasos recursos han recuperado su vista. Cada uno de los beneficiarios de este programa se ahorraron al menos 10 mil pesos por los trámites, traslados, estudios y operación.

Prevención de VIH/SIDA

En nuestro municipio se calcula que hay 2 mil 300 personas registradas como portadoras del virus de VIH/Sida, sin embargo, se estima que existen alrededor de 8 mil que no saben que están contagiadas; ante lo anterior nos enfocamos a prevenir y luchar contra este mal que causa la muerte de millones de personas en México y el mundo.

- Firmamos un convenio de colaboración con la asociación Casa de la Sal, A. C., que desde hace 23 años se dedica a la prevención de este mal, atendiendo a 160 mujeres.
- En coordinación con la Fundación Mexicana para la Planeación Familiar A.C (Mexfam), aplicamos 3 mil pruebas rápidas gratuitas para la detección del VIH y dimos pláticas preventivas sobre enfermedades de transmisión sexual a policías y empleados del Ayuntamiento.
- Otorgamos vales para pruebas rápidas de VIH y distribuimos más de 20 mil preservativos entre nuestros jóvenes para evitar más contagios de este virus.
- Donamos 500 pruebas confirmatorias del VIH/Sida, tipo Western Blot, al Centro Ambulatorio para la Prevención y Atención del VIH/SIDA y de las Infecciones de Transmisión Sexual (CAPASITS) Ecatepec.



Seguro Popular

En coordinación con las secretarías de Salud Federal y Estatal, tramitamos y entregamos 18 mil 500 pólizas del Seguro Popular, con lo que los beneficiarios tienen acceso a la cobertura médica gratuita.



Centro de Atención Psicológica

Contamos con dos centros para atención de problemas psicológicos en las colonias Hogares Mexicanos y Prizo II, este último recién inaugurado en noviembre de este año, con capacidad para atender 150 personas por semana; además de siete subsistemas DIF distribuidos en todo el territorio municipal.



Clínicas del DIF

Contamos con tres clínicas de salud, donde brindamos a la población servicios en salud integral a nivel municipal; contamos con un cuerpo médico de amplia experiencia, consultorios equipados, trato cálido y personalizado.

Dentro de los servicios médicos que ofrecemos en la Clínica de Cabecera, fueron 382 mil 297 consultas de ginecología, pediatría, medicina interna, oftalmología y ortopedia.

En la clínica de Displasias de La Florida se da atención exclusiva a la mujer y en la clínica Díaz Ordaz se atienden enfermedades crónico-degenerativas, como hipertensión, obesidad y pie diabético; en el último caso, 915 personas fueron sanadas de este padecimiento y se evitó la amputación del pie.





CLÍNICA	DIRECCIÓN
Clínica de cabecera	Calle Agricultura número 11, San Cristóbal Centro Torres, colonia Nueva Aragón
Clínica de Displacías La Florida	Calle Teponachtli s/n, entre calles Tepozteco y Paricutín, colonia La Florida, teléfono 2459 1655. Horario: de 8:00 a 20:00 horas
Clínica Díaz Ordaz	Av. José López Portillo Km. 1, colonia Ejidal Emiliano Zapata, teléfono 5882 16 71. Horario: 24 Horas

En los consultorios de las cinco Casas de Apoyo a la Mujer brindamos más 6 mil 400 servicios como atención médica general, optometría, dental, fisioterapia, entre otros.

Servicio Funerario Municipal

El fallecimiento de un ser querido trae consigo una serie de gastos y trámites administrativos que no siempre pueden ser solventados por las familias, sobre todo si se es de escasos recursos.

Por eso, la Funeraria municipal ofrece el servicio de carroza, velatorio, trámites y asignación de fosas a bajo costo, pero en caso de que la familia se encuentre en pobreza extrema, éstos pueden ser gratuitos.

- **Ofrece en promedio tres servicios al día**
- **4 mil 821 servicios funerarios prestados durante la administración**
- **4 mil 611 trámites realizados ante el Registro Civil**

2.9 Control Canino y Felino

En nuestra unidad de Control Canino y Felino realizamos esterilizaciones con equipo de vanguardia, por lo que está clasificado como de primer lugar a nivel nacional en operaciones de este tipo, y fortalecimos las campañas de vacunación antirrábica.

Protección a las Mascotas

Las mascotas también forman parte importante en nuestras familias, por lo que Centro de Control Canino de Ecatepec y el DIF municipal hicieron labores para concientizar y fomentar una cultura de respeto a los animalitos con los que diariamente convivimos; acciones que están reguladas en el Bando municipal y nos obliga a darles un trato digno.

- ▲ Aplicamos más de 80 mil 700 vacunas antirrábicas a felinos y caninos
- ▲ Realizamos más de 36 mil 200 cirugías de esterilización canina y felina
- ▲ Brindamos más de 45 mil 300 consultas de veterinario
- ▲ Realizamos cerca de 10 mil 400 redadas en diferentes colonias



3

Educación y Cultura

Convencidos de que invertir en educación es la mejor arma para combatir la pobreza, el desempleo y la inseguridad, fortalecimos los programas en materia educativa, deportiva y cultural para forjar un desarrollo integral en los estudiantes.





3.1 Educación

“En la educación no se gasta, se invierte”, fue la premisa bajo la cual trabajamos y que nos permitió aumentar y mejorar espacios educativos como bibliotecas virtuales, mobiliario escolar y diversas obras educativas, además de otorgar becas y apoyo a las escoltas.



Útiles Escolares Gratuitos

Apoyamos la economía de miles de familias con la entrega de 1 millón 265 mil paquetes de útiles escolares gratuitos a estudiantes, desde preescolar hasta universidad, que equivale a llenar 11 veces el Estadio Azteca.

Entregamos el material escolar a los estudiantes de mil instituciones directamente en sus aulas y antes del inicio de cada ciclo escolar, lo que generó ahorros y tranquilidad a los padres de familia.



Becas para Hijos de Trabajadores

Preocupado por el bienestar de los hijos de padres trabajadores que destacan por su excelencia académica, el gobierno del Estado de México entregó 2 mil 200 apoyos económicos que fueron de mucha utilidad para la compra de materiales, uniformes, libros y útiles escolares.





Equipamiento de Aulas de Cómputo

Implementamos un programa de equipamiento de aulas de cómputo en las escuelas de nivel básico, cuyo objetivo fue acercar los avances tecnológicos a los alumnos hasta sus salones de clase, con el propósito de que obtengan habilidades y competencias requeridas en el mundo globalizado de hoy.





- Entregamos 588 kits de cómputo, a igual número de escuelas
- Los paquetes suman 3 mil 505 computadoras, con sus respectivas mesas, sillas y dos reguladores de energía por kit
- También entregamos 162 proyectores computarizados y 162 pantallas



Dotación de Mobiliario Escolar

La estancia y comodidad en las escuelas es importante, considerando que se colocan como la segunda casa de nuestros niños y jóvenes, por lo que durante la administración invertimos en la dotación de mobiliario que mejoró las condiciones de estudio en más de 500 escuelas públicas.

- ▲ 20 mil sillas universitarias
- ▲ Mil pintarrones
- ▲ 544 sillas y escritorios para maestro





a) Mesa-bancos para Zurdos

Contribuimos en un mejor aprovechamiento escolar de alumnos que usan la mano izquierda para escribir al entregar poco más de 2 mil mesa-bancos para zurdos.

Este fue un proyecto innovador impulsado en Ecatepec, por el hoy gobernador del Estado de México, Eruviel Ávila, llevado actualmente a todos los municipios de la entidad.



b) Escuelas de Educación Inicial

Para apoyar las actividades de estimulación temprana de los 40 grupos del Programa de Educación Inicial no escolarizado de Ecatepec, les entregamos mobiliario escolar y material didáctico.

- Más de mil niños beneficiados
- Material entregado: 400 mesas trapezoidales, 400 sillas, cinco escritorios y pintura vinílica



c) Escuelas de Educación Especial

Entregamos equipo y materiales educativos a los ocho Centros de Atención Múltiple (CAM) y 20 Unidades de Servicios de Apoyo a la Educación Regular (USAER) que hay en el municipio, donde se atienden a más de mil niños con capacidades diferentes o aptitudes sobresalientes.



- 28 equipos de cómputo entregados, así como mesas y sillas para profesor
- Kits de educación especial, cada uno con 20 artículos como cd's de música de relajación, de reflexión y de aprendizaje, rompecabezas y colchonetas, entre otros artículos

Aulas Virtuales

Equipamos tres aulas interactivas de acceso gratuito, en donde cada mes, mil 200 pequeños de entre 3 y 11 años de edad, estimulan sus sentidos y desarrollan habilidades a través de juegos virtuales, pedagógicamente diseñados con ejercicios de español, matemáticas, computación e inglés.

Están ubicadas en los Centros Cívicos El Chamizal y Santa Clara, además de la Unidad Habitacional Croc Aragón.



@aulas
Virtuales

Cómputo e inglés



catepec

Dedicados a cumplir

2012





Becas al Extranjero

Como un reconocimiento a su esfuerzo y para incentivar la excelencia académica, becamos a 54 universitarios con el mejor promedio para estudiar un diplomado en la Universidad Complutense de Madrid, España. En tres años de administración incluimos a estudiantes de instituciones públicas y privadas de educación superior del municipio.

- **2010: Becamos a los 10 mejores promedios de las 5 universidades públicas de Ecatepec**
- **2011: Becamos a 18 universitarios de universidades públicas y privadas**
- **2012: Becamos a 26 universitarios; incluimos al programa a estudiantes que viven en Ecatepec y cursan en planteles de la UNAM, la UAM y el IPN**

El gobierno de Ecatepec costeó la inscripción a un curso con duración de un mes en la Universidad Complutense; transporte aéreo viaje redondo México-Madrid-México; hospedaje, alimentación y seguro médico, así como un apoyo económico para sus gastos personales.



Bibliotecas Virtuales

Construimos y equipamos 20 bibliotecas virtuales en todo el territorio municipal, principalmente en las zonas de escasos recursos, con el propósito de abatir el analfabetismo tecnológico, acercar los avances informáticos y las redes de Internet a nuestros niños, jóvenes y adultos.

Cada mes unas 23 mil personas utilizan gratis estos centros, para consultar alguno de los 100 mil libros y textos en línea, hacer tareas y navegar por la red.

Habilitadas con 334 equipos de cómputo, las Bibliotecas Virtuales han contribuido en la economía familiar, ya que los padres de familia no tienen que pagar por la utilización de este servicio; además, también se pueden cursar carreras de educación a distancia.

- **Centro Cultural de San Agustín**
- **Centro Cultural de Jardines de Morelos**
- **Centro Cultural Bicentenario Ciudad Azteca**
- **Aeroparque Jardines de Morelos**
- **Piedra Grande**
- **Croc Aragón**
- **Santa Clara Coatitla**
- **Obrera Jajalpa**
- **Centro Cultural El Chamizal**
- **Barrio Nuevo Tultitlán**
- **Santa María Chiconautla**
- **Santo Tomás Chiconautla**
- **Guadalupe Victoria**
- **Centro Cultural Recreativo de Ecatepec**
- **San Andrés de la Cañada**
- **Granjas Valle de Guadalupe**
- **Santa María Tulpetlac**
- **Aeroparque de San Andrés**
- **Texalpa**
- **Chiconautlán 3000**

En Ecatepec también hay 16 bibliotecas públicas con un acervo de casi 18 mil 500 libros.



Biblioteca Digital Mexiquense

En el marco del Día Mundial de las Telecomunicaciones y de la Sociedad de la Información de este 2012, se firmó el convenio entre el gobierno del Estado de México y Telmex, en el que se acordó la instalación de una Biblioteca Digital con la intención de ofrecer más espacios que ayuden a disminuir la brecha digital, la cual se habilitó en la colonia Ciudad Azteca 1ra Sección.

ENTREGA DE CONSTANCIAS DEL CURSO DE COMPUTACION BASICA EN LAS BIBLIOTECAS VIRTUALES



Cursos de Computación e Inglés

Signamos un convenio de colaboración con la Secretaría del Trabajo del Estado de México para que el Instituto de Capacitación y Adiestramiento para el Trabajo Industrial (ICATI), impartiera cursos básicos gratuitos de computación y de inglés a bajo costo en las 20 Bibliotecas Virtuales; todos con validez oficial.

Apoyo a la Excelencia

Reconocimos la excelencia académica de niños de primaria y secundaria con apoyos económicos, mochilas, materiales didácticos y computadoras para incentivarlos por sus buenos promedios.



Apoyo a Escoltas y Bandas de Guerra

El fomento de los valores cívicos es una de las tareas fundamentales de la educación básica, pues de esta manera los estudiantes forjarán en su identidad el respeto por los símbolos patrios y por la sociedad.



- ▲ Abanderamos mil 26 escoltas de 471 escuelas públicas que resguardaron al lábaro patrio durante su ciclo escolar
- ▲ Entregamos mil instrumentos, entre cornetas y tambores, a 100 bandas de guerra de escuelas públicas de nivel básico
- ▲ Estos alumnos también recibieron estímulos económicos



Educación Media Superior y Superior a Distancia

Gracias a los convenios de colaboración que establecimos con la Universidad Digital del Estado de México, pusimos en marcha el Programa de Educación a Distancia en dos Centros de Extensión, Cultura y Educación a Distancia (CECED), ubicados en el fraccionamiento Las Américas y en San Pedro Xalostoc.

Con esta modalidad, personas de cualquier edad tienen una opción más para continuar sus estudios de bachillerato o universidad, administrar su tiempo y desarrollarse profesionalmente a través de las Tecnologías de la Información y de Telecomunicaciones.





- 200 alumnos inscritos en el nivel medio superior
- 700 alumnos de licenciatura
- 100 alumnos inscritos en maestrías
- 60 alumnos graduados en nivel medio superior



Ampliación de Cobertura Educativa

Trabajamos por mejorar y ampliar la cobertura educativa para que los jóvenes tengan en su municipio la oportunidad de cursar sus estudios de nivel medio superior.

Al inicio del ciclo escolar 2011-2012 tuvimos el honor de inaugurar la nueva Preparatoria Oficial 260, ubicada en el fraccionamiento La Guadalupeana, cuyo predio fue donado por el Ayuntamiento al gobierno estatal.

Asimismo apoyamos a dar certeza jurídica a las preparatorias oficiales 257 de Izcalli Jardines, 258 en Las Américas y 259 de San Agustín, para las que entregamos 100 computadoras y mobiliario.

Fueron cuatro las preparatorias, con una matrícula de más de 2 mil estudiantes, las que fueron regularizadas por la Secretaría de Educación del Estado de México, cuyos estudios tienen validez y están avalados por el plan de la Dirección de Educación Media Superior.

Reiteramos nuestro reconocimiento al gobierno estatal por la construcción del Colegio de Bachilleres del Estado de México (Cobaem) No. 23, en beneficio de mil alumnos que habitan en la región de la Cañada.



Universidad Mexiquense del Bicentenario

Acompañados del gobernador del Estado de México, Eruviel Ávila Villegas, colocamos la primera piedra de las nuevas instalaciones de la Unidad de Estudios Superiores Ecatepec de la Universidad Mexiquense del Bicentenario, ubicada en el fraccionamiento Las Américas y cuya construcción tendrá una inversión de 30 millones de pesos.

La edificación ocupa un terreno de casi cinco hectáreas, donado por el Ayuntamiento de Ecatepec, lo cual beneficiará a los alumnos que actualmente toman clases de manera provisional en un inmueble municipal; además de que incrementará la oferta educativa de nivel superior en esta región del Valle de México.



■ Tenemos seis universidades públicas, somos el municipio con el mayor número del Estado de México



El plantel educativo, que inició actividades en el año 2010, ofrece las carreras de Informática Administrativa y Financiera, Ingeniería en Logística y Distribución e Ingeniería en Gestión Empresarial, con planes de estudio innovadores de alta empleabilidad.





Infraestructura Educativa

Ampliamos y mejoramos la infraestructura educativa para que nuestros niños y jóvenes tuvieran acceso a instalaciones dignas y seguras, le dimos prioridad a aquellos centros escolares en los que por más de 20 años no habían tenido algún tipo de mantenimiento.

En tres años de gobierno, el gran logro fue realizar **más de 800 obras en escuelas públicas**, cifra nunca antes alcanzada en la materia y que logramos cumplir con la valiosa participación de autoridades escolares y padres de familia.

Innovamos con la instalación de malla-sombra en patios y plazas cívicas de preescolar y primarias, con la finalidad de proteger a alumnos de los intensos rayos del sol y evitar enfermedades en la piel, al momento de realizar sus actividades recreativas y físicas.



- Instalamos 51 velarios de malla-sombra en igual número de escuelas; lo que equivale a cubrir una superficie de 3 hectáreas.
- Construimos 105 aulas en escuelas, 32 comedores escolares y 16 núcleos sanitarios.
- Construimos 130 plazas cívicas en las que los alumnos pueden realizar diversas actividades deportivas, culturales, artísticas y cívicas. En suma equivalen a poco más 9 hectáreas.
- Construimos y rehabilitamos 21 kilómetros de bardas perimetrales en 175 escuelas que no contaban con ella o que por su antigüedad, representaban el riesgo de colapsarse.
- Impermeabilizamos 68 mil 321 metros cuadrados de losas para evitar goteras, humedad y problemas de salud en los alumnos por esta causa.
- Remozamos y dimos mantenimiento a 118 escuelas con el apoyo de padres de familias y profesores.
- Instalamos 89 gimnasios al aire libre en secundarias y preparatorias; así como 78 kits de juegos infantiles en escuelas de educación inicial y preescolar, para promover la activación física y combatir problemas de obesidad en la población escolar.



3.2 Cultura y Arte

Mediante la cultura el ser humano aprovecha el conocimiento como capacidad de reflexión de sí mismo, adquiere valores que lo identifican con su entorno y tradiciones; es por eso que en regiones estratégicas, lugares adecuados y con personal calificado promovemos diversas actividades, cursos, así como talleres que fortalecen la identidad de los ecatepequenses y desarrollan habilidades para su crecimiento.

Casas de Cultura Municipal

Con la realización de 423 eventos o actividades culturales y la impartición de 96 diferentes talleres en las tres Casas de Cultura municipal, cientos de habitantes de Ecatepec, desde niños a adultos mayores, encontraron alternativas de recreación y sano esparcimiento.



Los Niños Cantores de Ecatepec son campeones nacionales por la interpretación del Himno Nacional y del Estado de México; su talento nos representó en julio del 2010 en el concierto de gala “Cri-Cri el grilito cantor” realizado en la Habana, Cuba, viaje financiado por este gobierno



Centro Cultural y Recreativo Ecatepec

Con una inversión de 40 millones de pesos, el gobierno estatal construyó este centro en el Tecnológico de Estudios Superiores de Ecatepec (TESE), administrado por el Instituto Mexiquense de Cultura, donde se imparten talleres de expresión artística, manuales y otras.



■ Casa de Cultura San Agustín

Av. Santa Rita, entre Sur 94 y 96, Col. San Agustín 3ra Secc.

■ Casa de Cultura La Pirámide

Adolfo López Mateos (R-1), esquina Boulevard de los Aztecas, Col. Ciudad Azteca 3ra Secc.

■ Casa de Cultura Los Llanetes

Av. de las Torres, esquina Calle Ocotales, Col. Los Llanetes



Escuelas de Iniciación Musical

Impulsamos la conformación de diversas agrupaciones musicales en las que sus integrantes, además de demostrar su talento artístico, encontraron una opción de sano esparcimiento, pues nos queda claro que un niño o adulto con el gusto de tocar un instrumento, difícilmente tomará un arma en sus manos.

Contamos con siete escuelas de Iniciación Musical en todo el territorio municipal, en las que niños y adolescentes aprenden gratuitamente a tocar instrumentos de viento, madera, metales o percusiones.



- Contamos con instrumentos propios, para que la falta de recursos económicos no impida el descubrimiento de futuros artistas
- 580 niños han participado en campamentos de aprendizaje promovidos por el Consejo Nacional para la Cultura y las Artes (Conaculta)



a) Banda Sinfónica Infantil-Juvenil de Ecatepec

La Banda Sinfónica Infantil-Juvenil de Ecatepec está integrada por 110 niños, de entre 7 y 18 años de edad

Presentada oficialmente en enero de 2011, los integrantes recibieron un paquete que incluye uniforme, mochila, atril de partitura y un libro de música.



La Orquesta Sinfónica del Estado de México (OSEM), dirigida por Enrique Bátiz Campbell, ofreció un concierto gratuito en este municipio, que fue disfrutado por cientos de asistentes.





b) Núcleo de Aprendizaje INBA

Luego de nueve meses de aprendizaje, fuimos testigos de la primera presentación del Coro y Banda del Instituto Nacional de Bellas Artes (INBA) Ecatepec.

En febrero de este 2012, instalamos el Núcleo de Aprendizaje del Instituto en el municipio, al cual se integraron más de 100 pequeños artistas, menores de 17 años de edad, quienes iniciaron los cursos en el Centro Cultural Pirámide, Ciudad Azteca y aprendieron a tocar instrumentos de viento, madera, metales y percusiones que fueron entregados en comodato al Ayuntamiento para este fin.

En Ecatepec contamos con otras agrupaciones musicales:

- **Banda Sinfónica José María Morelos**
- **Quinteto de Metales Morelos**
- **Trío Ehécatl**





Escuelas de Danza Prehispánica

Al menos 250 personas, desde niños hasta adultos mayores, acuden a alguna de las cuatro escuelas de formación de Danza Prehispánica que hay en Ecatepec, con lo que coadyuvan en la preservación de la cultura prehispánica de nuestro país.

Las escuelas se ubican en la casa de cultura del fraccionamiento Los Llanetes de Ciudad Cuauhtémoc; en el Centro Cultural La Pirámide en Ciudad Azteca; en el Parque Bicentenario de San Andrés de la Cañada; y en Villas de Guadalupe Xalostoc, donde también se realizan los trajes de manta, cuero y adornos con motivos prehispánicos para que los alumnos realicen sus exhibiciones públicas.





Enmarcados con la celebración del Día de Muertos, el grupo de Danza Prehispánica Ehécatl, hizo su primera presentación.

3.3 Ceremonias cívicas y conmemorativas

Tras 247 años de haberse erigido, identificados con los nueve pueblos fundadores y teniendo como referencia el honroso nombre del Siervo de la Nación, quienes vivimos en Ecatepec de Morelos nos sentimos orgullosos de trabajar diariamente por el desarrollo de este gran municipio.

Agradecemos a las miles de familias de Ecatepec por permitirnos compartir la celebra-

ción de importantes fechas conmemorativas de nuestro país. Juntos celebramos el cumpleaños del municipio; compartimos el Bicentenario de la Independencia de México y el Centenario de la Revolución; honramos a nuestro lábaro patrio, y organizamos diversos eventos de trascendencia cultural que nos ayudaron a fomentar y preservar nuestras tradiciones.





Como parte de los eventos conmemorativos por el Bicentenario de la Independencia y el Centenario de la Revolución Mexicana, sembramos el árbol del Bicentenario, hicimos una edición especial del libro *Ecatepec a través del Tiempo*; asimismo fuimos testigos del cierre de la cápsula del tiempo, que será abierta en el año 2110, en la cual guardamos más de 40 objetos con los que se busca dejar constancia del Ecatepec de hoy para la generación que viva dentro de cien años.



En Ecatepec tuvo lugar uno de los momentos históricos más importantes de México: La mañana del 22 de diciembre de 1815, en lo que hoy es el Centro Comunitario Ecatepec Casa de Morelos, fue fusilado uno de nuestros héroes patrios, el Generalísimo don José María Morelos y Pavón. Con orgullo, trabajo y vocación de servicio, honramos su memoria y trabajamos con base a sus ideales para alcanzar la justicia social por la que luchó.







4

Atractivos Turísticos, de Recreación y Deporte

Desde el inicio de la administración trabajamos para colocar a Ecatepec a la vanguardia a nivel nacional, en la implementación de acciones que promueven la educación, la cultura, el conocimiento, el cuidado y la preservación de la fauna y su medio ambiente.

Nos caracterizamos por rescatar más de 100 espacios públicos que eran propicios para la delincuencia y focos de infección; somos el municipio con la mayor flota área del país; el primero con su propio Museo de Historia Natural, y pionero en sentar las bases para la conformación de un zoológico municipal, todos ellos de acceso gratuito.

Estos lugares, considerados como atractivos turísticos son nuestra aportación para el bienestar de los ecatepequenses y nuestro bello Estado de México y la Nación.



4.1 Parque Ecológico Ehécatl

Ubicado en las faldas del Cerro del Ehécatl (cerro del viento) y con una extensión de 9 hectáreas, es sin duda uno de los mayores logros en materia de ampliación y conservación ecológica en Ecatepec.

En esta área se concentra el recién inaugurado Aviario Ecatepec, una Granja Didáctica, un Centro de Educación Ambiental y Cambio Climático, un Jardín Botánico, un exhibidor de fauna silvestre -habitado por antílopes-, y uno más por tigres y leones, áreas verdes, palapas, asadores, así como zonas para acampar; este proyecto integral sienta las bases para la conformación de un zoológico municipal.

Grupos escolares y vecinos de diversas comunidades pueden programar visitas guiadas; contamos con servicio de transporte gratuito y los fines de semana, cada hora, desde la explanada municipal, un autobús traslada sin costo a quienes deseen pasar un día en contacto con la naturaleza.

- En Ecatepec inicia el corredor turístico Teotihuacano, por lo que ofrecemos más alternativas para visitar esta zona del Valle de México





- Fomentamos una cultura de participación en el cuidado de los recursos naturales a través de los programas permanentes De Pinta en el Interactivo, El Centro Interactivo va a tu Escuela y Al Rescate de la Fauna Silvestre.
- Por cuarto año consecutivo fuimos sede del Festival Mundial de las Aves Alas Metropolitanas, donde se exhibieron aves de diversas especies y se realizaron demostraciones de vuelo de aves rapaces.

De martes a domingo los atractivos del Parque Ecológico Ehécatl son visitados por más 5 mil personas de municipios vecinos y otros estados de la República.

Cine al Aire Libre

Instalamos una mega pantalla en el Parque Ecológico Ehécatl para que las familias o campamentos que se realicen en este espacio disfruten de una película, como si estuvieran en un cine al aire libre y tengan una alternativa más de sano esparcimiento.







Aviario Ecatepec

Inaugurado en octubre de este 2012 y con acceso gratuito, el Aviario Ecatepec es uno de los más grandes del país; en él se exhiben 173 ejemplares de 27 especies de aves, algunas en peligro de extinción.



- **Inversión:** 11.5 millones de pesos provenientes del Fondo Estatal de Fortalecimiento Municipal (FOFEM)
- **Extensión:** 2 mil 500 metros cuadrados, con una explanada y una estructura central de malla ciclónica que alcanza 10 metros de altura y 46 metros de diámetro

Acondicionada con seis exhibidores, un lago artificial, un puente de madera y un pasillo de 120 metros, la estructura también fue ambientada con más de mil plantas que recrean un hábitat similar al lugar de origen de las aves.

Como parte de este proyecto se habilitará un inmueble como hospital especializado en atención de aves.



Esta importante obra permite desarrollar proyectos para la atracción del turismo al Valle de México, promover la cultura del cuidado y preservación de las aves, además de concientizar a la población para no adquirir animales de procedencia ilegal y desarrollar un programa de reproducción para la conservación de estas especies.

Agradecemos a la Secretaría del Medio Ambiente del Estado de México y a la Semarnat, al Zoológico de Zacango, así como a la participación de particulares y especialistas que se sumaron a la habilitación de este espacio.





Tenemos un anfiteatro donde se presentan shows de aves.

Martes a viernes:
11:00, 12:00
y 13:00 horas

Sábados y domingos:
12:00, 13:00, 15:00
y 16:00 horas



Exhibidores de fauna silvestre

En una hectárea del Parque Ecológico Ehécatl, invertimos 8 millones de pesos en la construcción de dos exhibidores donde viven tigres de bengala y leones, los cuales han sido visitados por más de 90 mil personas, quienes tienen la oportunidad de apreciar estos animales.

A unos metros de ahí fue acondicionado un exhibidor de fauna silvestre, donde habitan 26 antílopes Blackbuck, 10 de ellos donados por el zoológico de Zacango y el resto nacidos en este espacio.





Granja Didáctica Bicentenario

Desde su inauguración, la Granja Didáctica Bicentenario ha sido visitada por más de 300 mil personas de diferentes partes de la República.

Aquí habitan más de 250 animales de 50 especies, principalmente de granja, como patos, borregos, burros, gallinas y cabras, con quienes los visitantes pueden convivir directamente e incluso alimentarlos bajo la supervisión de veterinarios y personal especializado que atiende el lugar.

Durante el recorrido pueden admirar a Petronilo, el avestruz, uno de los animales más representativos, además de venados, llamas, cerdos vietnamitas, jabalíes, tortugas, peces y serpientes, entre otros integrantes de la gran familia de la Granja Didáctica.

Los cuidados y la preservación del lugar han sido propicios para la reproducción de estos animales en cautiverio.





- Los visitantes participan en ecotalleres, con manualidades enfocadas a temas ecológicos, y cursos preventivos contra incendios impartidos por la Unidad Canina de Protección Civil y Bomberos de Ecatepec
- Cuenta con un área destinada a sesiones gratuitas de equinoterapia





Centro de Educación Ambiental y Cambio Climático

Es único en su tipo en todo el país, posee 13 exhibiciones interactivas que hacen referencia a la importancia del cuidado del ambiente y cómo la intervención del hombre ha acelerado el proceso del calentamiento global del planeta.

Visitado por más de 33 mil 500 personas, también cuenta con una sala de proyecciones en tercera dimensión, la cual nos traslada a una era de 14 mil millones de años atrás, para conocer más sobre la creación del universo, la vida, evolución y contaminación.

En este moderno espacio, los asistentes pueden interactuar con una mesa de pandora, un periódico digital, un Centro de Monitoreo Ambiental local y juegos virtuales acerca del proceso de la fotosíntesis o una bicicleta interactiva que promueve la participación ciudadana en la limpieza de nuestras ciudades.



Jardín Botánico

Este jardín, lleno de flores multicolores y cactáceas, dan la bienvenida a sus visitantes para invitarlos a conocer más sobre la flora mexicana, principalmente la que prevalece en la Sierra de Guadalupe.

Aquí se exponen fotografías de diferentes zonas de la reserva ecológica del Parque Estatal Sierra de Guadalupe, también se imparten talleres de cultivo de plantas de ornato y árboles bonsái, así como para la elaboración de terrarios.







4.2 Centro Cultural Recreativo El Albarradón

Esta importante obra fue inaugurada durante la conmemoración del 135 aniversario de la erección del municipio de Ecatepec de Morelos, como resultado del convenio de colaboración firmado con el Instituto Nacional de Antropología e Historia (INAH) para conjuntar esfuerzos e impulsar acciones de preservación a lo largo de un kilómetro del monumento histórico El Albarradón, una obra hidráulica que data del siglo XVI.





- Inversión: 13.5 millones de pesos
- Extensión: 16 mil 500 metros cuadrados

Las familias de la zona norte de Ecatepec disfrutan de un espacio limpio, iluminado y seguro.





Es un espacio de sano esparcimiento, activación física y de fomento a la identidad municipal; cuenta con estacionamiento, núcleos sanitarios, caseta de vigilancia, trotapista, áreas verdes, juegos infantiles, andadores, una fuente decorativa, una ciclopista de un kilómetro de longitud, donde hay servicio de préstamo de bicicletas.

Además de una plaza que representa a los nueve pueblos fundadores de Ecatepec.



4.3 Museo de Historia Natural

Ecatepec es el único municipio del país que cuenta con un Museo de Historia Natural de acceso gratuito.

Sin duda es uno de nuestros logros más trascendentes por su aportación a la cultura y al cúmulo de conocimientos integrados en este espacio de 2 mil metros cuadrados, donde los visitantes inician su recorrido a través de un túnel que los guía hacia el universo, el origen de la vida, la paleontología y la biodiversidad.





- ▲ Inversión municipal y estatal de casi 21.5 millones de pesos
- ▲ Cerca de 300 mil visitantes a casi un año de su inauguración
- ▲ Horario: Martes a domingo de 10:00 a 18:00 horas
- ▲ Dirección: Avenida Circunvalación s/n, colonia Jardines de Santa Clara, cerca del Centro Cultural Bicentenario La Pirámide, Ciudad Azteca



Salas de exposición:

El Universo

Aquí se proyecta la bóveda celeste, que va acompañada de una muestra de fotografías satelitales de Andrómeda y la Vía Láctea, el Sistema Solar y de los principales astros que lo conforman; cuenta con una maqueta de la superficie lunar con el Apolo 11 y un traje de astronauta; una colección de rocas y material interactivo audiovisual.





Origen de la Vida

Muestra las formas elementales de la vida, como el Ácido Desoxirribonucleico (ADN), el Ácido Ribonucleico (ARN), la célula, los virus y las bacterias.

Presenta el mecanismo de la reproducción humana y la diversificación cultural, así como un mural para personas con debilidad visual y un espejo interactivo.







Paleontología

Está integrada por dos secciones: Dinosaurios y Prehistoria; en la primera se exhiben réplicas de la estructura ósea de especímenes como el tiranosaurio Rex, el coahuiloceratops y el quetzalcoatlus, además de una educativa maqueta que explica el nacimiento de los dinosaurios.

La segunda contiene una colección de mamíferos prehistóricos como el mamut, armadillo gigante, el diente de sable y un perezoso, entre otros animales.





Biodiversidad

Presenta la variedad de ecosistemas, hábitats, comunidades y sistemas ecológicos del mundo. Exhibe una colección de taxidermias como león africano, jirafa, rinoceronte, oso americano, mapache, algunas especies de zorros, serpientes, tigre de bengala, entre otras especies.

Además contiene una mesa de Pandora que expone, de manera interactiva, imágenes y videoclips de animales de diversos ecosistemas de nuestro planeta.







Sala de Proyección en Tercera Dimensión

Ofrece cortometrajes y documentales sobre ecología y medio ambiente; la sala esta acondicionada con una pantalla de cine en 3D, butacas acojinadas y asientos para personas con discapacidad.

Tres camiones y dos microbuses, propiedad del municipio, ofrecen servicio gratuito a grupos escolares que deseen visitar el Parque Ecológico Ehécatl y el Museo de Historia Natural.





Laboratorio Didáctico de Historia Natural

Aquí se ofrecen talleres al aire libre como elaboración de fósiles, modelado de figuras y actividades lúdicas.



4.4 Aeroparques

La construcción y equipamiento de aeroparques en Jardines de Morelos, San Cristóbal Centro y en San Andrés de la Cañada, nos permitió acercar los avances tecnológicos de una forma dinámica y divertida a niños y adultos.

Todos nos sorprendimos con el aterrizaje de tres aeronaves adquiridas al Sistema de Administración y Enajenación de Bienes (SAE) de la Secretaría de Hacienda y Crédito Público, las cuales estaban en desuso y habilitamos para que la tripulación



de la línea Aeroecatepec viviera la experiencia de volar hacia el conocimiento y el entretenimiento.

Miles de familias que no habían tenido la oportunidad de ver un avión de cerca o viajar en alguno de ellos, hoy no sólo pueden admirarlos, sino también pilotarlos, hacer sus tareas, navegar por Internet y divertirse en familia.



Aeroparque Jardines de Morelos

Somos el municipio con la mayor flota aérea del país; aquí aterrizó el avión Mc Donnell-Douglas DC9, tras permanecer 10 años estacionado en el Aeropuerto de la Ciudad de México.

En la cabina equipada con un simulador de vuelo se transmiten imágenes reales de diferentes ciudades, para que los pequeños pilotos viajen virtualmente por diversos continentes.

Además funciona como Biblioteca Virtual, donde se pueden consultar más de 100 mil textos en línea y acceder a Internet gratuitamente.

Está adaptado para que todos puedan abordarlo, incluyendo adultos mayores y personas con discapacidad.





- Cuenta con: juegos infantiles, para adultos mayores y para personas con discapacidad; ciclista, áreas de descanso y palapas
- El avión está equipado con 16 computadoras, un simulador de vuelo, un elevador para el acceso de personas con discapacidad y tobogán de descenso







Aeroparque Insurgentes

Ubicado en avenida Insurgentes y calle Francisco Sarabia, en San Cristóbal Centro, el Aeroparque Insurgentes alberga una avioneta que puede ser admirada y tripulada por cientos de vecinos.

Lo que antes era un lote baldío hoy es un lugar para descansar, convivir y pasar un agradable momento con la familia o los amigos, incluso, para desarrollar actividades recreativas en periodos vacacionales y fines de semana.

La avioneta, además de ser un atractivo, forma parte de un escenario que mejora la imagen urbana de quienes a diario transitan por la avenida Insurgentes y de quienes visitan la zona centro de nuestro municipio.







Aeroparque San Andrés de la Cañada

Al hablar de este Aeroparque, no podemos dejar de destacar la importancia del espacio donde se ubica, ya que forma parte del Parque Deportivo, Recreativo y de Convivencia Bicentenario San Andrés de la Cañada.

Es justo aquí donde, luego de tres décadas de viajar a otros continentes y quedar en desuso por siete años, fue estacionado el avión Mc Donnell Douglas DC9-14 con matrícula XA-SKA, para sumarse a la flota aérea de Ecatepec y convertirse en un centro educativo y de recreación.

- Tiene 30 metros de largo y un peso aproximado de 14 toneladas
- Cuenta con un simulador de vuelo y fue equipado como Biblioteca Virtual, con 20 equipos de cómputo y acceso a Internet gratuito



4.5 Parques y Áreas Recreativas

Le apostamos a ampliar, rescatar y conservar las áreas verdes, los espacios en donde crecen y se desarrollan nuestras familias, preservando el medio ambiente y mejorando la imagen urbana del municipio más poblado de México y América Latina.

Nos dimos a la tarea de acondicionar, equipar y rehabilitar para nuestros niños, jóvenes y adultos, más de 100 parques, camellones y centros comunitarios, en los que se divierten, tienen activación física y conviven sanamente.



- Por primera vez en Ecatepec innovamos con la implementación de un programa vacacional, en el que organizamos talleres y diversas actividades artísticas, educativas y culturales en los parques y espacios recreativos rescatados, como un alternativa de recreación para quienes se quedaron en casa durante los periodos vacacionales.

- **Aeroparque Insurgentes**
 Av. Insurgentes, Esq. Francisco Sarabia,
 Col. San Cristóbal Centro
- **Aeroparque Jardines de Morelos**
 Av. Central s/n, Col. Jardines de Morelos
- **Parque Deportivo, Recreativo
 y de Convivencia Familiar Bicentenario**
 Camino Viejo a San Andrés de La Cañada,
 Col. Hank González
- **Parque Ecológico Ehécatl**
 Prol. Agricultura s/n, Col. Tata Félix
- **Parque La Urbana**
 Vía Morelos Esq. Benito Juárez,
 Col. La Urbana Ixhuatepec
- **Parque Altavilla**
 Antigua carretera México-Pachuca, entre
 Carlos Becerril y Frágata, Col. Altavilla
- **Parque Guadiana**
 Av. Valle de Guadiana, Esq. Valle Tulancingo,
 Col. Valle de Aragón, Oriente 3ra Secc.
- **Parque México**
 Av. Central y Av. México, Col. Jardines de
 Cerro Gordo
- **Parque Pirámide**
 Av. Adolfo López Mateos (R-1) s/n,
 Esq. Boulevard de los Aztecas, Col. Jardines
 de Santa Clara
- **Parque Netzahualpilli**
 Valle de Júcar, Col. Netzahualpilli
- **Parque La Florida**
 Boulevard Pochtecas, Esq. Calzada Pena-
 chos, Col. Florida Cd. Azteca
- **Parque Gobernadora**
 Av. Central, Esq. Av. Gobernadora
- **Gimnasio Barrio Nuevo**
 Tultitlán Av. Francisco Villa s/n, Col. U.H.
 Barrio Nuevo Tultitlán
- **Parque Los Laureles**
 Paseo de los Laureles s/n, Col. Los Laureles
- **Parque Bicentenario Insurgentes**
 Av. Insurgentes s/n, Esq. Circuito Interior,
 Col. Izcalli Ecatepec
- **Parque San Agustín 1ra Secc.**
 Av. Lourdes s/n, Esq. Sur 24, Col. San Agustín
 1ra Secc.
- **Parque Códice Mendocino**
 Av. Valle de Guadiana s/n,
 Col. Códice Mendocino
- **Parque Recreativo Sagitario V**
 Calle Metepec s/n, y calle Ixtlahuaca s/n,
 Col. Sagitario





Parque Pirámide





Deportivo México
Prehispánico I





- **Deportivo Los Sauces II**
 Ignacio Comonfort s/n, Esq. Saturno, Col. Los Sauces II
- **Deportivo Villas de Guadalupe Xalostoc**
 Av. Jorge Jiménez Cantú s/n, Esq. Maravillas, Col. Villas de Guadalupe Xalostoc
- **Deportivo México Prehispánico I y II**
 Av. Canal de las Sales s/n y Av. Xochitl Col. México Prehispánico
- **Deportivo Valle de Santiago**
 Av. La Piedad s/n, Esq. Zapotecas, Col. Valle de Santiago
- **Parque Texalpa**
 Av. Francisco I. Madero s/n, Esq. Calle Plan de Iguala, Col. Texalpa
- **Parque Polígono II**
 Pez Sierra s/n, Esq. Lago Bacalao, Col Polígono II
- **Parque Polígono V**
 Oyameles s/n, entre Robles y Cedros, Col. Polígono V
- **Parque Izcalli Santa Clara**
 Géminis s/n, entre Tauro y Cáncer, Col. Izcalli Santa Clara
- **Parque División del Norte**
 Av. Adolfo López Mateos (R-1) s/n, entre Nogales y Francisco Villa, Col. División del Norte
- **Parque Santa Clara Coatitla**
 Vía Morelos s/n, a la altura de la Y
- **Parque San Agustín 3ra Secc.**
 Av. Adolfo López Mateos (R-1) s/n, entre Sur 8 y San Pedro, Col. San Agustín 3ra Secc.
- **Parque Cd. Azteca Poniente**
 Poniente Boulevard Heraldos s/n, Esq. Av. Central, Col, Cd Azteca Poniente
- **Parque La Florida**
 Av. Jacaranda, entre Amapola y Gladiolas, Col. La Florida
- **Deportivo Granjas Valle de Guadalupe Gobernador**
 Carlos Hank González s/n, Esq. José Vicente Villada, Col. Granjas Valle de Guadalupe
- **Parque El Tule Tlupetlac**
 Av. de las Torres Sur s/n, Esq. Nuevo León, Col. Santa María Tlupetlac
- **Parque Polígonos V**
 Calle Plutarco Elías Calles y Laguna del Carmen, Col. Polígono V
- **Parque Poesía Mexicana**
 Calle Salvador Novo s/n, Esq. Poesía Mexicana, Col Poesía Mexicana

- **Parque Central Michoacana**
 Av. Plutarco Elías Calles s/n y calle, Halcón,
 Col. Central Michoacana
- **Parque Tolotzin II**
 Av. Plutarco Elías Calles s/n y Condominio 51,
 Col. Tolotzin
- **Parque El Gallito**
 Av. de las Torres s/n, Esq. Av. Nacional,
 Col. El Gallito
- **Deportivo Río de Luz**
 Av. Central s/n, Esq. Av. Alfredo del Mazo,
 Col. Río de Luz
- **Parque Rústica Xalostoc**
 Av. Central s/n, Esq. Calle 12,
 Col. Rústica Xalostoc
- **Parque El Chamizal**
 Miguel Alemán Valdez s/n, Esq. Nuevo León,
 Col. El Chamizal
- **Parque Estrella de Oriente**
 Av. Sagitario s/n calle Estrella,
 Col. Estrella de Oriente
- **Parque Granjas Valle de Guadalupe**
 Av. Adolfo López Mateos (R-1) s/n, Col.
 Granjas Valle de Guadalupe
- **Gimnasio San Pedro Xalostoc**
 Cuauhtémoc Pte. s/n, Esq. Tepic, Col. San
 Pedro Xalostoc
- **Parque Prizo I**
 Entre calles Alheña, Tilo y Adiato, Col. Prizo I.
- **Parque Jardines de Morelos Secc. Bosques**
 Bosque del Tesoro s/n, colindando con la
 barda de Las Américas, Col. Jardines de
 Morelos Secc. Bosques de los Remedios
- **Parque San Francisco Xalostoc**
 Calle San Martín de Porres, Esq. San Isidro,
 Col. San Francisco Xalostoc
- **La Joya**
 Calle Milpa Alta s/n, Esq. Progreso,
 Col. La Joya
- **Centro comunitario San José Jajalpa**
 Av. México y Toluca s/n, Col. San José Jajalpa
- **Centro comunitario Jardines de Morelos Secc. Bosques**
 Bosque de Lerma, Esq. Bosque de Ceibas,
 Col. Jardines de Morelos Secc. Bosques
- **Centro comunitario Jardines de Morelos Secc. Playas**
 Calle Playa Bonita s/n, Esq. Playa Tijuana,
 Col. Jardines de Morelos





Parque
El Tule
Tulpetlac



- ▲ **Centro comunitario San Cristóbal Centro**
 Av. Morelos s/n, Esq. Emiliano Carranza,
 Col. San Cristóbal Centro
- ▲ **Centro comunitario Venta de Carpio**
 Calle Tizayuca s/n y Tecámac, Fracc. Venta
 de Carpio
- ▲ **Centro comunitario C.T.M. XIV**
 Av. Valle del Don s/n, Col. Valle de Aragón
- ▲ **Deportivo Campiñas de Aragón
 (Acad. de Seg. Pública)**
 Diego Rivera s/n, Esq. Av. San Felipe,
 Col. Campiñas de Aragón
- ▲ **Centro comunitario La Estrella**
 Calle Urano, Esq. Libra, Col. La Estrella
- ▲ **Centro comunitario Izcalli Ecatepec**
 Calle Cerezos s/n, Col. Izcalli Ecatepec
- ▲ **Centro comunitario Polígonos II**
 Calle Lago de Bacalar Norte. s/n, Esq. Pez
 Lagarto, Col. Polígonos II
- ▲ **Centro comunitario Miguel Hidalgo**
 Calle Guerrero s/n, Esq. 15 de Septiembre,
 Col. Miguel Hidalgo
- ▲ **Centro comunitario Jardines de Morelos
 5ta Secc.**
 Av. Toluca s/n, Esq. calle Guanajuato,
 Col. Jardines de Morelos 5ta Secc.
- ▲ **Centro comunitario El Chamizal**
 Prof. Adolfo López Mateos s/n, Esq. Nuevo
 León, Col. El Chamizal
- ▲ **Centro comunitario San Pedro Xalostoc**
 Av. Cuauhtémoc Poniente s/n,
 Esq. Av. Necaxa, Col. San Pedro Xalostoc
- ▲ **Centro comunitario en el área de la
 Universidad del Bicentenario**
 Av. Independencia s/n,
 Fraccionamiento Las Américas
- ▲ **Parque Valle de Aragón 3ra Poniente**
 Boulevard Río de los Remedios, Esq. Valle de
 Santiago
- ▲ **Parque Jardines de San Gabriel**
 Cóbano, Esq. Francisco P. Ríos, Col. Jardines
 de San Gabriel
- ▲ **Parque Santa María Chiconautla**
 Av. las Torres s/n, Col. Santa
 María Chiconautla



4.6 Infraestructura Deportiva

Estamos seguros que no es sólo con armas como vamos a enfrentar diversos males que aquejan a nuestra sociedad, sino también aportando a nuestras futuras generaciones las condiciones de un entorno sano, donde se fortalezca la convivencia en familia, las actividades deportivas y el esparcimiento en áreas dignas y seguras.

En Ecatepec, 33 entrenadores certificados por las diferentes federaciones nacionales del deporte, imparten 22 disciplinas del catálogo olímpico, por ejemplo: tiro con arco, hand ball, hockey, nado sincronizado y polo acuático, entre otras.

En más de 20 años no se había invertido en infraestructura deportiva de alto impacto, es por eso que nos enorgullece este gran logro, ya que ahora contamos con nuevas y mejores instalaciones óptimas para la realización de eventos de corte nacional e internacional.







Parque Deportivo, Recreativo y de Convivencia Bicentenario San Andrés de la Cañada

Enclavado en la Sierra de Guadalupe, en la región de la Cañada, ocupa 23 hectáreas que representaban un tiradero de basura y un lugar propicio para la delincuencia.

Esta mega obra es una de las más representativas de nuestra administración, pues por sus dimensiones, áreas verdes e instalaciones deportivas, es la única alternativa de recreación, de fomento al deporte y sana convivencia familiar con la que cuentan unas 500 mil personas asentadas en esta zona.





- Extensión: 23 hectáreas
- Inversión: 116 millones de pesos
- Cuenta con estadios de fútbol y beisbol; cancha de usos múltiples; gimnasio de box, gimnasios al aire libre y para personas con discapacidad; ciclopista de un kilómetro y trotapista de 500 metros; palapas y áreas verdes
- Dirección: Camino Viejo a San Andrés s/n, colonia Hank González



Deportivo Valle de Santiago, San Agustín

Remodelamos y equipamos el deportivo Valle de Santiago, ubicado en la colonia San Agustín Tercera Sección, con la finalidad de mejorar los servicios para que la población desarrolle disciplinas deportivas de alto rendimiento.

Es el primer y único deportivo del municipio que cuenta con una cancha de hockey sobre pasto profesional; aquí también construimos un gimnasio de vanguardia con vestidores, baños y regaderas, en un



área de mil 500 m², así como una cancha de fútbol soccer de pasto sintético profesional, cinco canchas de usos múltiples y una de fútbol siete profesional.

Pensando en la seguridad de quienes aquí asisten, construimos la barda perimetral del deportivo, con una longitud de 800 metros e instalamos una cámara de videovigilancia conectada al Centro de Mando y Comunicación de Ecatepec (C-4).



- ▲ Extensión: 30 mil metros cuadrados
- ▲ Inversión: 30 mdp
- ▲ Dirección: Avenida de la Piedad s/n, esquina con Sur 56, colonia San Agustín Tercera Sección

Centro Paralímpico de Ecatepec

En noviembre de 2011 inauguramos el Centro Paralímpico de Ecatepec en el deportivo Ejidal Emiliano Zapata, donde personas con alguna discapacidad tienen la oportunidad de practicar danza, basquetbol, lanzamiento de jabalina y tenis de mesa sobre sillas de ruedas, entre otras actividades.

Gracias a la inversión del Instituto Mexiquense de Cultura Física y Deporte (Imcufide), los deportistas paralímpicos encuentran aquí las herramientas para ejercitarse desde la silla de ruedas, equipo cardiovascular para extremidades superiores e inferiores, aparatos de pesas, mesas de ping pong y un robot lanza pelotas para entrenamiento; esta obra se suma al Deportivo Adrián Paz, donde también acuden deportistas paralímpicos.





- Inversión: Más de 6 millones de pesos
- Equipamiento: Gimnasio, consultorio, sala de usos múltiples, canchas techadas de baloncesto, zona de tiro de lanzamiento, cancha de usos múltiples, así como dos bodegas, regaderas, vestidores y sanitarios





Deportivo Siervo de la Nación

El deportivo Siervo de la Nación tiene una extensión de ocho hectáreas, cuenta con canchas de fútbol, basquetbol, voleibol, alberca y gimnasio. Se estima que al menos unas 4 mil personas lo visitan semanalmente.

Al retomar la administración de este espacio, el gobierno municipal fortaleció las actividades deportivas y mejoró las instalaciones, con el objetivo de impulsar este centro en semillero de grandes atletas.









Nuestro agradecimiento al gobernador Eruviel Ávila por impulsar la realización de eventos de gran calidad deportiva para que familias ecatepequenses conozcan de cerca a grandes figuras del deporte y nazca en ellos el interés por practicar alguna disciplina.

- ▲ Campeonato de la 4ta. etapa Nacional de Cachibol para personas de la tercera edad
- ▲ Final estatal de basquetbol del Torneo Telmex Nájera
- ▲ Dos peleas de campeonato mundial de Box
- ▲ Fuimos sede de un partido de la Liga Nacional del Basquetbol profesional





Apoyo a Deportistas

Nuestro reconocimiento a todos los deportistas que pusieron en alto el nombre de Ecatepec, quienes nos representaron a nivel estatal, nacional e internacional en juegos y torneos de gran trascendencia, de manera muy especial a los medallistas paralímpicos y al equipo de Voleibol Playero que obtuvo medalla de bronce en la Olimpiada Nacional 2011-2012.

Sus logros en materia deportiva nos motivaron a apoyarlos y contribuir en su desarrollo profesional.





Deportista	Disciplina	Logros	Beneficio
Atletas paralímpicos	Tenis de mesa, lanzamiento de jabalina	3 medallas de oro, 2 de plata y 2 de bronce en juegos Parapanamericanos, Guadalajara 2011	Reconocimientos económicos por 200 mil pesos en total
Dulce Pliego Moreno	Ciclismo de ruta	Campeona nacional de ruta 2011	Bicicleta de ruta marca Giant
Jessica Chávez Valencia	Box	Campeona mundial de box F.I.B. Campeona mundial de box W.B.C.	Un ring profesional de box marca Cleto Reyes
Equipo de basquetbol Saetas	Basquetbol	Campeón estatal	Traslado para competir en los Juegos Nacionales Escolares
Jóse Eugenio Reséndiz	Skyrunner	Campeón nacional	Apoyo para asistir al selectivo mundial de la especialidad en España
Selección municipal de hockey	Hockey	Campeones estatales	Traslado para competir en el pre Nacional de la Olimpiada en Guadalajara, Jalisco
Selección municipal de sillas de ruedas	Sillas de ruedas	22 medallas para el Estado de México en juegos nacionales	Traslado para competir en el torneo estatal en Toluca y 19 juegos de pants
Azael Herrera Solorio	Frontón	4to. lugar en los Juegos Panamericanos Guadalajara 2011 Sub campeón del mundo en frontón trinquete paleta de cuero	Estímulo económico para asistir a Guadalajara 2011 y al Campeonato del Mundo España 2011
Selección municipal de cachibol de la tercera edad	Cachibol	Campeones nacionales de la especialidad femenil	Pants y autobús para asistir al Campeonato Nacional en Tuxtla Gutiérrez, Chiapas
Teresa Arenales Huerta	Tenis de mesa en sillas de ruedas	Campeona parapanamericana Guadalajara 2011	Apoyo económico para asistir a la copa Costa Rica de tenis de mesa, un estímulo económico para asistir a Guadalajara 2011 y premio por logro deportivo
Manuela Castellanos López	Danza sobre sillas de ruedas	Campeona nacional de danza en silla de ruedas	Uniforme, apoyo económico para asistir a la copa mundial de danza en sillas de ruedas en Cuijk, Holanda y apoyo para asistir a la Copa Mundial en Silla de Ruedas, Rusia
Marcos Alberto Torres Pérez	Hand cycle	Seleccionado nacional mexicano	Donación de una silla de ruedas Lince y apoyo económico para asistir al Campeonato Mundial de Paraciclismo de la USI, Canadá

5

Desarrollo Sustentable e Imagen Urbana

Con 1 millón 655 mil 15 habitantes, según cifras del INEGI, Ecatepec es el municipio más poblado del país y América Latina; ubicado al norte del Estado de México, forma parte del Valle de México.

En los últimos 25 años el municipio ha registrado un crecimiento acelerado poblacional, por lo que en esta administración llevamos a cabo programas y acciones dirigidas al reordenamiento y la efectiva planeación urbana de la localidad.

Le apostamos a mejorar la calidad de vida de los habitantes de Ecatepec, no sólo invirtiendo en infraestructura, sino también impulsando programas de regularización de la propiedad, mejorando la imagen del entorno a través del rescate, preservación y limpia de espacios públicos y áreas comunes, sin descuidar la protección del medio ambiente.





5.1 Desarrollo Urbano

El Plan Municipal de Desarrollo Urbano es un instrumento técnico-jurídico que en materia de planeación y ordenamiento territorial establece políticas, lineamientos y estrategias aplicables, congruentes con los instrumentos federales, estatales y metropolitanos, orientados a un desarrollo sustentable de acuerdo con la dinámica económica, social y natural del municipio.

Replanteamiento de Poligonal para Urbanización

Debido a que la poligonal del Parque Estatal Sierra de Guadalupe, decretada en 1976, ha sido rebasada en algunos puntos por asentamientos humanos, en coordinación con el gobierno del Estado de México, trabajamos en el replanteamiento del límite, que además de permitir la regularización de quienes ya viven en esa zona, evitará que siga creciendo la mancha urbana hacia la reserva ecológica del único pulmón del Valle de México.

Las invasiones y la venta clandestina de lotes, principalmente en la parte alta de la Sierra de Guadalupe, motivó al gobernador Eruviel Ávila a implementar acciones conjuntas para frenar este fenómeno.

- **Hay siete puntos identificados con mayor susceptibilidad de invasión**
- **La meta es construir una barda perimetral que delimite la zona urbana de la reserva ecológica**

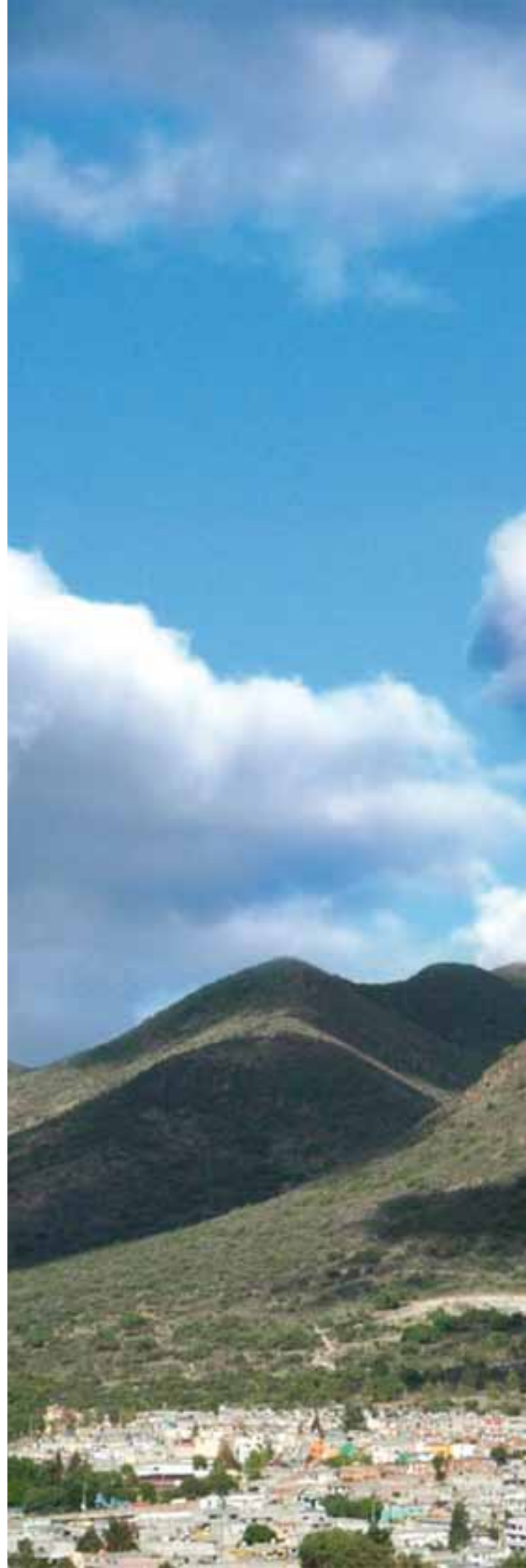

- La Sierra de Guadalupe tiene una superficie de 6 mil 503 hectáreas, de las cuales el 82 por ciento se localiza en el Estado de México, compartida con los municipios de Coacalco, Tultitlán y Tlalnepantla; el 18 por ciento restante con la delegación Gustavo A. Madero del Distrito Federal

Prevención y Control de Asentamientos Irregulares

Ejercitamos acciones conjuntas para inhibir la consolidación de asentamientos humanos irregulares en parajes como la Agüita, Tablas del Pozo, Mirador, Almárcigo Norte, La Joya y Mesa de Leones, que forman parte del Parque Estatal Sierra de Guadalupe.

Iniciamos procedimientos administrativos y la suspensión de construcciones en proceso asentadas en zonas de reserva ecológica, barrancas, zonas federales o de alto riesgo.

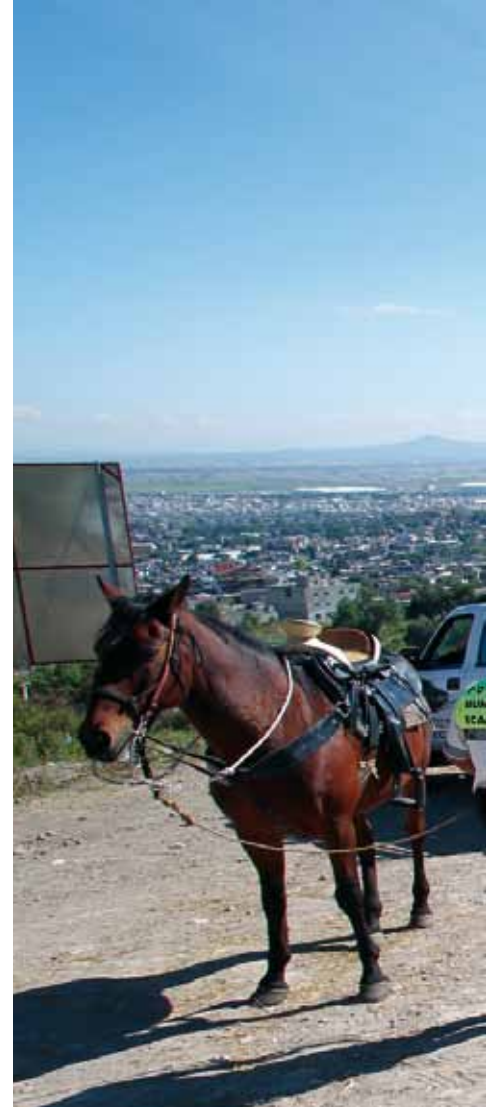



Vigilancia de la Sierra de Guadalupe

La Secretaría de Seguridad Ciudadana y la Policía de Ecatepec, en coordinación con la Procuraduría General de Justicia del Estado de México (PGJEM) instalaron dos campamentos de vigilancia permanente en la colonia La Joya y el paraje El Rosal de Almárcigo Norte, los cuales dieron como resultado la detención de dos fraccionadores clandestinos.

Regulación Condominal

Ante la necesidad de regularizar la situación jurídica de quienes viven bajo este régimen, conformamos 36 comités que fortalecieron la comunicación entre condóminos y gobierno municipal para su inclusión en programas como jornadas comunitarias de limpieza, pintura de bardas y guarniciones, entre otros.



- **163 fraccionamientos, conjuntos habitacionales o condominios hay en Ecatepec**
- **Brindamos más de 4 mil asesorías personalizadas, vía telefónica y electrónica sobre cómo conformar Comités de Administración**



Licencias de Uso de Suelo y Construcción

Durante estos tres años de gobierno expedimos 3 mil 241 licencias de uso de suelo para trámites de construcción, subdivisión, fusión, funcionamiento y cambio de régimen.

Además, emitimos licencias de construcción para obra nueva, ampliaciones y demoliciones, entre otras, tras verificar que las edificaciones no representaban riesgo de desplome.



COMISIÓN DE DEFENSA DE LOS DERECHOS
INSTITUCIÓN PARA LA DEFENSA DE LOS DERECHOS
38 años de experiencia
CENTRO DE EDUCACIÓN
EQUIS
EQUIS
Titulo de propiedad



5.2 Regularización de la Tierra

Nos comprometimos a integrar, impulsar y gestionar convenios de colaboración con las instancias federales y estatales para la regularización de la tenencia de la tierra en zonas urbanas y no urbanas; así como para la preservación de los límites territoriales, de conformidad con las leyes y reglamentos en la materia.

Nuestro reconocimiento a la Secretaría de Desarrollo Urbano Estatal, al Instituto Mexiquense de la Vivienda Social (Imevis), a la Comisión para la Regularización de la Tenencia de la Tierra (Corett) y al Comisariado de Ejidos de San Cristóbal, con quienes establecimos mecanismos y procedimientos que simplificaron y agilizaron los trámites de escrituración de más de 15 mil 300 predios.

No menor es nuestro agradecimiento a los 11 notarios públicos de Ecatepec, al Colegio de Notarios del Estado de México, a la Barra de Abogados estatal y a la Universidad Autónoma del Estado de México (UAEM), quienes brindaron permanentemente sus servicios profesionales para asesorar y elaborar a bajo costo juicios de usucapión, inmatriculaciones administrativas y judiciales, testamentos públicos, juicios de intestados y testamentarios a favor de la ciudadanía.

- **Para este programa establecimos convenios con universidades privadas de Ecatepec, para que de manera coordinada, sus estudiantes realizaran el servicio social y prácticas profesionales en este H. Ayuntamiento, con la finalidad de que aprendieran y desarrollaran sus conocimientos en la materia.**



Habilitamos 10 oficinas, dos módulos, dos unidades móviles y una ventanilla única en el palacio municipal, para informar, orientar, tramitar y receptionar documentos para este programa.



Programa Estatal de Regularización de Tenencia de la Tierra

Fuimos sede del arranque de este programa impulsado por el gobierno del Estado de México, cuyo objetivo es que las familias de unos 60 mil predios, ubicados principalmente en la Sierra de Guadalupe, obtengan su escritura o título de propiedad con trámites fáciles y a bajo costo.

Coordinados con la Secretaría de Desarrollo Urbano y del Medio Ambiente estatal, implementamos acciones para que los beneficiarios pudieran obtener la documentación necesaria en la integración de expedientes que canalizamos al Instituto Mexiquense de la Vivienda Social (Imevis) y al Instituto de la Función Registral del Estado de México (IFREM) para su seguimiento.





Programa Permanente del Testamento

En Ecatepec no sólo septiembre es Mes del Testamento, si no todo el año.

En 2009 firmamos un convenio con notarios para apoyar a las familias que desearan dar certeza jurídica a sus propiedades y evitar conflictos futuros por la posesión de bienes; ante el éxito obtenido implementamos este programa de manera permanente.

- **Beneficiarios: 6 mil 300 personas**
- **Costo: 600 pesos**
- **Ahorro mínimo de 20 mil pesos a cada beneficiario**



Promoción de Seguridad Patrimonial

Con la creación del Instituto para Promoción de la Seguridad Patrimonial de las Familias, brindamos asesoría jurídica y respuesta a las solicitudes de la ciudadanía, partiendo del régimen de propiedad y conforme a la viabilidad de regularización de las propiedades a más de 5 mil 700 propietarios.



Convenio con el Servicio de Administración y Enajenación de Bienes

Mediante la firma de un convenio con la empresa en liquidación Incobusa S.A. de C. V., a través del Servicio de Administración y Enajenación de Bienes, coadyuvamos a formalizar en escritura pública, los contratos de compraventa de 664 inmuebles, ubicados en 17 fraccionamientos construidos en este municipio, donde hay 11 mil viviendas que carecen de este documento.

Inmatriculación Administrativa

Dimos cumplimiento a la firma de un convenio con el Instituto de la Función Registral del Estado de México (IFREM), en el que a través de la inmatriculación administrativa, mil 859 poseedores incorporaron sus bienes inmuebles a la vida jurídica registral y establecieron las bases de acercamiento y cooperación para facilitar y agilizar su integración a los programas y campañas de regularización de Tenencia de la Tierra.



- Durante esta administración, a propuesta del H. Cabildo, la Legislatura local ratificó las tablas de valores unitarios de suelo, propiciando ahorros en el pago de impuesto predial, traslado de dominio y trámites de escrituración
- Emitimos más de 13 mil Cédulas de Identificación Catastral gratuitas, lo que nos permitió identificar los predios en vías de regularización y reducir la carga tributaria en su proceso



5.3 Imagen Urbana

Nos comprometimos a que nuestras familias se desarrollaran en un entorno agradable y seguro, es por eso que sumamos esfuerzos con el gobierno del Estado de México y vecinos para mantener limpias, señalizadas e iluminadas nuestras vialidades, parques y centros comunitarios.

Cambiamos favorablemente la imagen urbana del municipio, con más y mejores espacios de sana recreación y convivencia, donde prevalece la seguridad y limpieza de los lugares que emplean las familias para su esparcimiento.



Limpia y Recolección de Basura

Para evitar inundaciones, eliminar la contaminación visual y mejorar la imagen, nos encargamos de la recolección de residuos sólidos no peligrosos en escuelas, templos, panteones, edificios públicos, parques y vialidades, al mismo tiempo mantenemos vigilancia permanente para evitar la aparición de tiraderos clandestinos e implementamos programas de limpieza en barrancas y areneros.



- ▲ 90 mil toneladas de basura recolectadas en escuelas, templos, panteones, edificios públicos, parques y tiraderos clandestinos
- ▲ 42 mil toneladas de basura retiradas tras la limpieza y barrido de 21 kilómetros de avenidas y calles
- ▲ 18 toneladas de basura recolectadas principalmente en barrancas y areneros
- ▲ Mil 140 toneladas de basura recolectadas durante jornadas de mantenimiento en parques y jardines
- ▲ 93 toneladas de basura recolectadas durante jornadas de limpieza en 29 colonias que lo solicitaron a través de la oficina de Atención Ciudadana del gobierno del Estado de México
- ▲ Materiales como grava, cemento, arena, entre otros desechos abandonados sobre la vía pública, fueron retirados en 30 colonias a través de 15 operativos

Los desechos recolectados se depositan en el Vertedero de Santa María Chiconautla, a través del programa de Disposición Final de Residuos Sólidos Municipales, donde reciben tratamiento con base a la norma oficial vigente NOM-083-SEMARNAT-2003.



Parques, Jardines y Vía pública

Invertimos en el rescate de espacios públicos, haciendo de lotes baldíos o de espacios que eran propicios para la delincuencia y focos de infección, en parques óptimos para la recreación y convivencia de las familias.

Para los más de 100 espacios que rehabilitamos y acondicionamos en estos tres años de gobierno, implementamos el Programa de Conservación y Mantenimiento Permanente de Parques Públicos, el cual nos permite darles mantenimiento en por lo menos cuatro veces por año, para que se mantengan en buenas condiciones.

La participación de la comunidad ha sido primordial, es por eso que reconocemos a los Consejos de Participación Ciudadana, delegados y líderes que contribuyeron en mejorar las condiciones de los espacios públicos del lugar donde viven.





En coordinación con la Junta local de Caminos, realizamos jornadas de limpieza a lo largo de 26.3 kilómetros en dos de las principales vialidades del municipio: Vía Morelos y Avenida Central.

- ▲ 604 mil m2 de áreas verdes donde se retiró hierba y maleza
- ▲ 20 mil árboles y plantas podados y encalados
- ▲ 8 mil plantas sembradas
- ▲ 357 árboles derribados con su respectivo resarcimiento
- ▲ 64 mil 140 m2 de bardas encaladas
- ▲ 720 m2 de embellecimiento de jardines
- ▲ 1 millón 19 mil m2 de conservación y mantenimiento en parques y centros comunitarios
- ▲ 30 mil m2 de áreas verdes rehabilitadas en cinco parques, durante jornadas comunitarias coordinadas con Seguridad Pública, como parte de las acciones implementadas con recursos del Subsidio para la Seguridad de los Municipios (Subsemun)
- ▲ 117 mil m2 de áreas verdes rehabilitadas durante 20 faenas comunitarias

Mantenimiento de Panteones

Siguiendo nuestras tradiciones, cada año implementamos un operativo especial, previo a la celebración del Día de Muertos, para dar mantenimiento, limpiar y retirar hasta 60 toneladas de basura y maleza de los tres panteones municipales.

En Ecatepec hay 14 cementerios: nueve administrados por los pueblos fundadores, dos particulares y tres municipales, éstos últimos ubicados en San Efrén, San Isidro Atlautenco y San Cristóbal Centro, con un censo de más de 35 mil 600 tumbas.





- Mil 100 peticiones atendidas en promedio a la semana por la Oficina de Panteones municipal, entre pago de refrendos, traslado de restos, exhumaciones e inhumaciones
- En tres años recuperamos, a través de exhumaciones de restos áridos, unas 4 mil fosas para garantizar el servicio



Alumbrado Público

Contamos con el programa de Modernización y Renovación del Alumbrado Público, mediante el cual sustituimos más de 57 mil 500 luminarias en todo el municipio, por equipos que además de brindar una luz blanca más luminosa, son ecológicas y permiten ahorros de hasta un 35 por ciento en el consumo de energía.

La demanda de la ciudadanía en esta materia es constante, por eso, sumado a la instalación de estos nuevos equipos, atendimos otras más de 6 mil acciones emergentes, incluyendo las canalizadas a través del ejecutivo estatal.



Nos coordinamos con la Junta local de Caminos para mejorar el equipamiento urbano de la Vía Morelos, Avenida Central y la Vía José López Portillo.

- **Rehabilitamos mil 777 luminarias**
- **Instalamos 374 nuevas luminarias**
- **Colocamos 248 postes y más de 115 mil metros lineales de cable**



Programa de Deschatarrización

Realizamos 77 operativos en la vía pública de 120 colonias, cuyo resultado fue el retiro de mil 284 vehículos que se encontraban en mal estado, desvalijados o abandonados y que representaban un foco de infección y lugares propicios para el refugio de delincuentes y personas adictas.

Los propietarios fueron notificados y a quienes lo solicitaron, les brindamos servicio de grúa gratuito para trasladar sus unidades a donde lo requirieran.

5.4 Protección al Medio Ambiente

El cuidado del medio ambiente, con su flora y fauna, más que un compromiso es una obligación con las generaciones futuras.

Con el gobierno del Estado de México firmamos un Convenio de Asunción de Funciones que nos permitió dar puntual seguimiento a las demandas ciudadanas y procedimientos administrativos por afectaciones ambientales.

- **En coordinación con la Secretaría del Medio Ambiente del Estado de México, elaboramos el Programa de Ordenamiento Ecológico Municipal que nos obliga a mejorar las condiciones de desarrollo urbano, principalmente en las unidades habitacionales y establecimientos comerciales para conservar las áreas verdes y separar las aguas residuales**





Reforestación

Apoyados por el gobierno estatal, empresarios, estudiantes y padres de familia, sembramos más de 34 mil árboles en la Sierra de Guadalupe, camellones, parques, espacios públicos y centros educativos.

- Realizamos más de 3 mil valoraciones de factibilidad para poda de árboles
- Expedimos más de mil 100 permisos de poda que representaban algún riesgo en escuelas, clínicas, hospitales, viviendas y edificios públicos
- Recibimos más de 4 mil árboles en resarcimiento por la poda de árboles

Reciclaje de Materia Orgánica

Unas mil 140 toneladas de maleza y ramas que resultaron de la poda en parques, jardines y espacios públicos fueron trituradas en el Vivero municipal y utilizadas como composta para el cuidado de nuestras áreas verdes.

En este sentido, al concluir las temporadas navideñas que comprendieron nuestro gobierno, instalamos centros de acopio de árboles naturales que también fueron reciclados para hacer composta, con lo que evitamos que fueran desechados sin alguna utilidad.



6

Agua y Obra Pública

Sabemos lo importante que es para las familias contar con los servicios básicos que les permitan realizar adecuadamente sus actividades cotidianas en el hogar, centros de trabajo y escuelas, principalmente.

Es por ello que invertimos en infraestructura y en la implementación de programas que fortalecieron el abastecimiento de agua, la introducción de redes de drenaje, electrificación y otras que elevaron la plusvalía y calidad de vida de los ecatepequenses; y que hoy entregamos al 100 por ciento, por lo que no estamos heredando obra rezagada comprometida.

Nos sumamos al esfuerzo del gobierno del Estado de México, que conociendo las necesidades en la materia, coordina trabajos en beneficio de quienes habitamos en la zona metropolitana.

6.1 Infraestructura Hidráulica

El desabasto de agua potable se ha convertido en un problema mundial y una de las más sentidas demandas de la ciudadanía; por ello, desde el inicio de la administración nos ocupamos en que la población contara con una dotación regular del líquido.

Abastecimiento de Agua

Son grandes los logros alcanzados en esta materia, pero también reconocemos que falta mucho por hacer, pues de acuerdo con la Comisión Nacional del Agua (Conagua), cada persona necesita un mínimo de 185 litros diarios para beber, bañarse, cocinar y realizar otras actividades.

En agosto del 2009 contábamos con un caudal de apenas 3 mil 800 litros por segundo (lps), suministrados a través de pozos municipales, del Sistema Cutzamala, el acueducto Chiconautla y del ramal Los Reyes-Ecatepec; incluyendo los 600 lps generados en los ocho sistemas independientes de los pueblos.

Hoy nos sentimos orgullosos, porque resultado de la construcción, rehabilitación y mantenimiento de las fuentes de abastecimiento, incrementamos el caudal en un 31 por ciento, con 4 mil 978 lps de agua disponible para los hogares.

Abastecimiento de Agua

Agosto 2009:	3 mil 800 lps	}	31 por ciento más caudal de agua
Diciembre 2012:	4 mil 978 lps		



Perforación de Pozos de Agua

Con la renovación del título de concesión otorgado por la Comisión Nacional del Agua (Conagua), trabajamos en la perforación de 16 pozos profundos, de los cuales cuatro ya están concluidos y el resto tienen un avance del 98 por ciento.

Se estima que en conjunto, de los nuevos pozos se extraerán unos 960 lps de agua en beneficio de mil 300 habitantes de Ejidos de San Cristóbal, Ejidos Tulpetlac, Luis Donaldo Colosio, Playa Golondrinas, San Isidro Atlautenco, Jardines de Santa Clara y la denominada Quinta Zona.

- ▲ 2 mil 773 lps son extraídos de los 71 pozos municipales
- ▲ 915 lps provenientes del Sistema Cutzamala
- ▲ 506 lps provenientes del ramal Los Reyes-Ecatepec
- ▲ 184 lps provenientes del acueducto Chiconautla
- ▲ 600 lps generados en los ocho sistemas independientes



Al abrir la llave de agua en los pozos recién inaugurados, decenas de madres de familia nos compartieron la emoción de recibir el líquido a través de sus tomas domiciliarias.





- ▲ Los 4 nuevos pozos reperforados se ubican en Ejidos de San Cristóbal, Ejidos Tulpetlac, Jardines de Santa Clara e Izcalli Jardines
- ▲ Tienen una profundidad de entre 300 y 350 metros
- ▲ Cada uno aporta en promedio 60 lps de agua
- ▲ 170 millones de inversión total del proyecto

ASE



Derivaciones del Macrocircuito Cutzamala

Para abatir el rezago que existe en la cobertura y distribución de agua que hay en el municipio, con el valioso apoyo del gobierno estatal, a través de la Comisión de Agua del Estado de México (CAEM), se construyeron seis nuevas derivaciones del Macrocircuito de Distribución de Agua Potable del Sistema Cutzamala.

Estas acciones nos permitieron evitar la pérdida de agua por fugas e incrementar el caudal que llega con mayor presión y fuerza a los hogares de unos 155 mil habitantes.

El Sistema Cutzamala recorre más de 300 kilómetros desde las presas de Tuxpan y Colorines, ubicadas al sur del Estado de México y el límite con Michoacán, para abastecer de agua a 11 delegaciones del Distrito Federal y 18 municipios de la entidad.



Derivaciones:

- Ciudad Cuauhtémoc
- Lomas de Atzolco
- La Joya
- Vista Hermosa
- Dos en Ciudad Azteca

Mantenimiento a Redes Hidráulicas

El organismo municipal suministra agua potable al 98 por ciento de la población a través de la red hidráulica y un régimen de distribución por tandeo.

Sin embargo el daño en tuberías -algunas con más de 40 años de vida-, el acelerado crecimiento poblacional, la instalación de bombas domiciliarias conectadas directamente a la red y la falta de cultura del cuidado del agua, han contribuido a que ésta no llegue a los hogares con la calidad que se requiere.

Ante dicha problemática implementamos programas emergentes para el suministro con pipas y la reparación de más de 22 mil fugas en la red durante la administración, que propiciaban el desperdicio de miles de litros.

- **SAPASE atiende en promedio 25 fugas diariamente**
- **Adquirimos tres motos equipadas que auxilian a las cuadrillas en las reparaciones de fugas**
- **A través de pláticas y actividades didácticas en escuelas, unidades deportivas y mercados fomentamos una cultura del uso racional del agua**





Tanques de Bombeo

Las zonas altas del municipio se suministran a través del bombeo y llenado de 39 tanques de almacenamiento para su distribución por gravedad; también nos auxiliamos con 10 cisternas y tanques elevados para dotar del servicio a fraccionamientos como Los Héroeos o La Veleta, entre otros; además de bombeo directo a la red de distribución en los tanques de rebombeo de la Quinta Zona.

Medidores de Agua y Tomas Domiciliarias

Tenemos un padrón de 370 mil tomas de agua potable de servicio domiciliario, para las que promovimos la instalación de medidores que le permitan a los usuarios pagar sólo lo que consumen.

Actualmente son 10 mil los equipos de medición instalados y más de 22 mil 300 usuarios los que firmaron una carta compromiso para obtenerlos a partir del mes de enero de 2013.

Nuestro agradecimiento al gobierno del Estado de México por la donación de 3 mil 800 equipos con un sistema de medición inteligente, cuya inversión es de más de 6 millones 900 mil pesos, los cuales serán destinados para este servicio domiciliario.

Somos uno de los municipios con las tarifas más bajas de agua, en comparación con otros estados e incluso de otros países del mundo.

COSTO POR METRO CÚBICO

▲ Ecatepec:	4.39 pesos
▲ Monterrey:	12 pesos
▲ Tijuana:	11 pesos
▲ Barcelona, España:	31 pesos



6.2 Drenaje y Saneamiento

Según cifras del INEGI, en Ecatepec hay poco más de 419 mil viviendas, de las cuales el 97.5 por ciento, es decir, 408 mil 700 disponen de drenaje.



Rehabilitación de Redes de Drenaje

Por el tipo de suelo y el crecimiento poblacional de las últimas tres décadas, se han registrado hundimientos regionales y diferenciales, principalmente en la denominada Quinta Zona, al poniente del municipio, provocando diversas fallas en el sistema de alcantarillado.

Ante el colapso de tuberías que impedían el óptimo desalojo de aguas residuales, implementamos un programa permanente para rehabilitar y sustituir líneas de atarjea y colectores en varias comunidades como Ciudad Azteca, El Chamizal, Granjas Valle de Guadalupe, Emiliano Zapata, Olímpica 68, La Florida Ciudad Azteca y Nueva Aragón, entre otras.

- **Inversión: Más de 41 millones de pesos**
- **Rehabilitamos y/o sustituimos más de 8 kilómetros de la red de alcantarillado**





- ▲ Producimos 25 mil piezas de tubería, coladeras pluviales y brocales con tapa
- ▲ En promedio alcanzamos una producción diaria de hasta 250 piezas de tubos de concreto simple de 30 y 38 centímetros de diámetro por 90 centímetros de largo



Fábrica de tubos de albañal

A través de una fábrica operada por el sistema de agua municipal, producimos tubos de concreto simple, brocales -tapas para pozos de visita- y coladeras pluviales de concreto reforzado, generando ahorros de hasta un 50 por ciento por la adquisición de estas piezas indispensables para el mantenimiento, rehabilitación o sustitución de redes de drenaje y alcantarillado.

Infraestructura y Prevención de Inundaciones

Para desalojar de manera más rápida y eficiente el agua en temporada de lluvia, disminuir los riesgos por inundación y prevenir contingencias, principalmente en zonas de mayor susceptibilidad, construimos nuevos colectores de alivio y rehabilitamos aquellos que sufrieron fallas.

Las aguas residuales y pluviales son canalizadas a través de redes de atarjeas y colectores que a su vez, por gravedad descargan hacia los cuerpos receptores a cielo abierto que hay en el territorio, como el Canal de Sales, Dren de Cartagena, Gran Canal de Desagüe, Río de los Remedios y Canal de la Draga.





■ Red de alcantarillado

Introducimos nueva red de drenaje y colectores en por lo menos 25 colonias, siendo de las más representativas la de Potrero del Rey; donde se beneficiaron unos 10 mil habitantes que por más de 15 años usaron fosas sépticas. Realizamos este tipo de obras en colonias como: San Francisco de Asís, Coanasco, Ampliación Coanasco, Ciudad Cuauhtémoc, Ejidos de San Cristóbal, La Cerca, Ejidos de Tulpetlac, Ciudad Azteca, Tierra Blanca y Jardines de Morelos, entre otras.

■ Colector Ciudad Azteca

Para reducir el riesgo de inundación que cada año padecían miles de familias de la zona de Ciudad Azteca Primera Sección, Los Reyes Ecatepec, Río de Luz y Jardines de Santa Clara, construimos un colector madrina de más de 1 kilómetro, en avenida Adolfo López Mateos (R-1), desde avenida Fuego Nuevo hasta el cárcamo 8, ubicado sobre avenida SUTERM. Inversión superior a los 25 millones de pesos.

■ Colector Jardines de Morelos

Con tubería de 61 centímetros de diámetro y una longitud de 350 metros, construimos un colector madrina en Jardines de Morelos para disminuir los riesgos de inundación en la Sección Bosques. Inversión de 2 millones 345 mil pesos.

■ Colector Santa Clara Coatitla y Ruiz Cortínez

Construimos un colector en Avenida Nacional del pueblo Santa Clara Coatitla, con tubería de 61 metros de diámetro y una longitud de 970 metros, así como otro de 40 metros en la colonia Ruiz Cortínez. Inversión superior a los 4 millones de pesos.

El gobierno del Estado de México participó con nosotros puntualmente y su apoyo fue fundamental en el fortalecimiento de la infraestructura en materia de saneamiento y alcantarillado a través de las siguientes obras:

- Introducción de drenaje en la colonia Luis Donaldo Colosio, que mejoró las condiciones sanitarias de unas 4 mil 500 familias. Inversión superior a los 94 millones de pesos.
- Introducción de 32 kilómetros de líneas de drenaje y 4 mil 100 líneas de descargas domiciliarias, que se conectarán a los 11 colectores construidos previamente en la colonia La Laguna Chiconautla, para beneficio de más de 18 mil habitantes. Inversión 49 millones de pesos. Para concluir el sistema de alcantarillado, está en proceso la construcción de una planta de bombeo para aguas residuales y pluviales, así como del emisor que verterá al Canal de Sales.
- Construcción de la primera etapa del colector Plásticos, en la colonia Santa Clara Coatitla. Al quedar concluida la obra, agilizará el desalojo de aguas pluviales que desciendan de la parte alta de la Sierra de Guadalupe.
- Construcción de colector y planta de bombeo Pochtecas, en beneficio de familias de las colonias Ciudad Azteca Tercera Sección y La Florida Ciudad Azteca. Inversión 7 millones de pesos.
- Inició la construcción de presas de gavión en la barranca Benito Juárez, en San Andrés de la Cañada; la obra evitará la bajada rápida de agua pluvial en temporada de lluvias y disminuirá el riesgo de desbordamiento. Inversión programada de 5 millones de pesos.
- Está proyectada la rehabilitación del colector Teocallis en Ciudad Azteca. Inversión programada de 9 millones de pesos.
- Iniciará la construcción de colector semi-profundo en la colonia Emiliano Zapata, con el objetivo de reducir el riesgo de inundación en la zona. Inversión programada de 175 millones de pesos.







Túnel Emisor Oriente

El Túnel Emisor Oriente (TEO) es una magna obra de índole metropolitano que inicia en la segunda lumbrera del túnel interceptor del Río de los Remedios, atraviesa nuestro municipio y recorrerá en total 62 kilómetros, hasta llegar a una planta de tratamiento ubicada en el municipio de Atotonilco de Tula, Hidalgo.

Reconocemos el trabajo en equipo de los tres órdenes de gobierno en la realización de este tipo de infraestructura, pues estamos seguros que a su término, incrementará la capacidad de desalojo del sistema de drenaje y reducirá los riesgos de inundación en Ecatepec y el Valle de México.

A estas acciones se suman la construcción del interceptor Río de los Remedios, con posibilidad de desalojo de 80 m³ de agua residual y la planta de bombeo Casa Colorada, con capacidad de regulación de hasta 4 mil millones de litros de agua; así como la construcción de dos lumbreras que se realizan actualmente en Valle de Aragón Tercera Sección y Las Vegas Xalostoc.

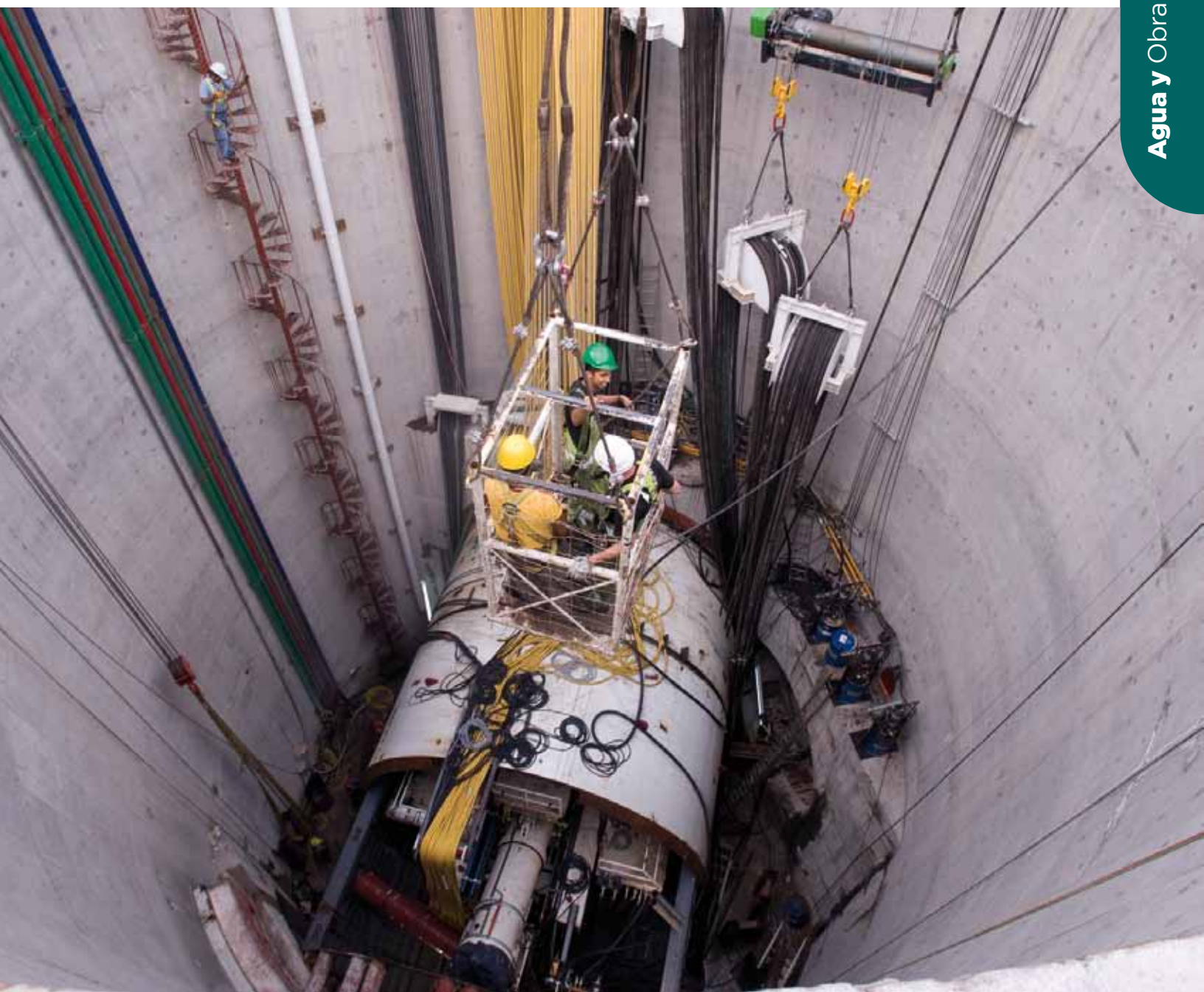

Desazolve

Ante la acumulación de basura y lodo en el sistema de drenaje y alcantarillado, mantuvimos un programa permanente de desazolve para agilizar el desalojo de agua residual y pluvial, sobre todo en temporada de lluvias y así, reducir el riesgo de inundaciones.

Por la geografía del territorio, estos trabajos también se realizaron a lo largo de los 13 kilómetros que comprenden los areneros, barrancas y canales a cielo abierto que hay en Ecatepec, donde desafortunadamente, la falta de una cultura sobre la disposición de la basura, propicia en ellos el acumulación de todo tipo de desechos. Tan sólo en este 2012 retiramos más de 5 mil toneladas de basura de estos sitios.

- **En coordinación con la CAEM, mantenemos un programa permanente de desazolve, mediante el cual hemos limpiado más de mil 300 kilómetros de redes de drenaje y alcantarillado**
- **Instrumentamos jornadas de desazolve y limpieza los fines de semana en 114 colonias**
- **Con el uso de malacates desazolvamos cerca de 100 kilómetros de atarjeas en 68 colonias, donde retiramos lodo y basura**



Programas Tláloc y Permanente contra Inundaciones 2012

Ecatepec de Morelos, Estado de México, 23 de junio de 2012.



Programa Preventivo Contra Inundaciones

Sensible a los problemas de inundación que cada año padecen miles de familias, principalmente en la parte baja del municipio, el gobierno que encabeza Eruviel Ávila, a través de la CAEM y en coordinación con el sistema de agua municipal, instrumentó un programa de Prevención de Inundaciones para desazolvar las redes de drenaje y alcantarillado.



Desazolvamos más de 500 kilómetros de red en 36 colonias que fueron proyectadas en la etapa inicial del programa

Equipamiento y Atención de Emergencias

Adquirimos una unidad de ataque a contingencias hidrometeorológicas y dos equipos especializados de bombeo con capacidad para desalojar 500 lps de agua, que sumado a los 11 vacío con los que contamos, nos permitió agilizar la respuesta ante una contingencia y brindar mayor tranquilidad a las familias que se encontraban en alguna situación de riesgo a causa de las lluvias.

Nuestro agradecimiento al gobierno del Estado de México y al personal de la CAEM por su solidaridad con los catepecuenses ante las diversas eventualidades que se registraron durante esta administración.



6.3 Infraestructura Vial

Con el apoyo de la comunidad y la participación del gobierno del Estado de México, promovimos acciones que mejoraron la red de comunicaciones y transporte de este municipio.



Pavimentación

A través de un trabajo coordinado comunidad-gobierno, la utilización de máquinas ecológicas que reciclan asfalto y un programa de bacheo, pavimentamos y mejoramos en tres años las condiciones de más de mil calles y vías secundarias de todas las colonias del municipio.

■ **Mil 27 calles = pavimentar y rehabilitar una plancha de 250 hectáreas**

Programa Pavimenta tu Calle

Dotamos los materiales de construcción, maquinaria y asesoría técnica para pavimentar 498 calles, en las que la población aportó la mano de obra.

Reciclado ecológico de asfalto

Con maquinaria que opera a través de un sistema ecológico e innovador de reciclaje de asfalto, repavimentamos 79 vialidades secundarias en 197 comunidades.

Pavimentación por contrato

Contratamos el servicio para pavimentar 24 nuevas vialidades.

Bacheo

Permanentemente brindamos mantenimiento a la carpeta asfáltica, reparando en tres años, 425 calles en 250 colonias.



Repavimentación de vialidades primarias

Conjuntamos el trabajo con el gobierno del Estado de México y repavimentamos vialidades que nos conectan con otros municipios y la capital del país.

- ▲ Avenida Insurgentes, en el centro de San Cristóbal
- ▲ Avenida Central
- ▲ Vía Morelos
- ▲ Avenida Jardines de Morelos
- ▲ Avenidas y puentes vehiculares Teocalis y Boulevard de los Aztecas



Mantuvimos una coordinación estrecha con la Secretaría de Comunicaciones y Transporte para gestionar la modernización y ampliación de cada uno de los 23 puentes vehiculares transversos a la autopista México-Pachuca, así como la reparación de calles y colonias afectadas por los trabajos de ampliación que se realizan en esta vía de suma importancia para el Valle de México.



- Señalizamos más de 238 kilómetros de la red carretera con guiones, pinta de flechas, marimbas y balizamiento
- Colocamos 2 mil 951 señalamientos viales con contenidos informativos, indicativos, restrictivos y prohibitivos
- Atendimos 400 peticiones referentes a adecuaciones viales, entre retornos, cambios de sentido, retiro y colocación de topes

Red Carretera y Señalización

Hoy los ecatepequenses transitan con mayor seguridad por vialidades en las que mejoramos la carpeta asfáltica e instalamos reductores de velocidad para disminuir el riesgo de accidentes por exceso de velocidad.

Semáforos

En Ecatepec hay 122 cruces con semáforos, de los cuales 99 son de jurisdicción municipal, por lo que dimos mantenimiento permanente a la red de estos dispositivos viales.

- Realizamos más de 6 mil servicios a semáforos, entre cambios, reparaciones, remozamiento y programaciones de tiempo
- Instalamos 9 nuevos semáforos en diferentes vialidades



6.3 Electrificación

La administración municipal, en coordinación con la Comisión Federal de Electricidad (CFE) y con el respaldo del gobierno del Estado de México, permitió la regularización de servicios en materia de electrificación en diversas partes de este municipio que se encontraban en rezago y ocasionaba la pérdida de artículos electrodomésticos a los vecinos por la variación de voltajes.

Regularizamos el servicio de energía eléctrica en 13 comunidades de Ecatepec, con la instalación de postes y transformadores, con lo que 2 mil 631 viviendas ya cuentan con una mejor calidad de energía beneficiando a 13 mil 500 personas de colonias como San Francisco de Asís y La Laguna Chiconautla, quienes llevaban más de 15 años sin servicio regular. Inversión 9.5 millones de pesos.

Algunas de las colonias donde se realizaron trabajos de electrificación están:

- **Coanalco Buenavista**
- **Laguna Chiconautla Zona Norte**
- **Tecuesconco, Tepopotla**
- **San Andrés de la Cañada**
- **La Consagrada, Guadalupe Victoria**
- **San Francisco de Asís**
- **Tulpetlac**
- **Las Cruces**
- **Luis Donaldo Colosio**
- **Los Sauces**
- **Ampliación Joyas**



6.4 Obra Pública Estatal

Siempre atento a las necesidades de los mexiquenses, el gobernador Eruviel Ávila ha destacado la implementación de obras y acciones, no sólo de impacto local, sino también metropolitano, por el bienestar de quienes habitamos en el Valle de México.



Mexibús y Mexipuerto

Resultado de la coordinación entre el gobierno del Estado de México, el de Ecatepec y la iniciativa privada, tuvimos un gran avance respecto a infraestructura vial y transporte, con la construcción de la línea I del Méxibús Ciudad Azteca-Tecámac, la cual agilizó la circulación sobre avenida Central y ofrece a los usuarios un servicio de calidad para llegar a sus destinos a lo largo de 16 kilómetros.

Esta línea cuenta con tres importantes terminales: Ojo de Agua, Central de Abasto y Mexipuerto Ciudad Azteca, ésta última es la estación de transferencia de transporte público multimodal más moderna de todo el país. Cuenta con servicios bancarios, comerciales, tiendas de autoservicio, restaurantes y un hospital privado, todo con una inversión de 47 millones de pesos y capacidad para atender a 47 millones de personas anualmente.

Actualmente se construye la línea II del Mexibús que correrá del fraccionamiento las Américas, sobre la Vía José López Portillo, hasta el municipio de Tultitlán.



Ciclopista Ecatepec Nezahualcóyotl

Actualmente se encuentra en construcción la ciclopista ubicada en Avenida Central, con una extensión de nueve kilómetros y que conectará a Ecatepec con el municipio de Nezahualcóyotl.



Distribuidor Vial Río de los Remedios

El distribuidor, inaugurado por el gobernador Eruviel Ávila, conecta al Circuito Exterior Mexiquense con el Periférico Oriente en sus dos sentidos y beneficiará anualmente a 9.2 millones de automovilistas de cinco municipios como Ecatepec, Nezahualcóyotl y Chimalhuacán.

Tiene una extensión de 1.2 kilómetros y además de evitar congestión vial facilita el acceso al Aeropuerto Internacional de la Ciudad de México.



Plaza Estado de México

Con una inversión de 8 millones de pesos provenientes del Fondo Metropolitano, el gobierno del Estado de México construye una plaza en la colonia Jardines de Santa Clara, la cual ofrecerá otra alternativa de recreación para los habitantes de la zona y a quienes visiten el Museo de Historia Natural.



Autopista Naucalpan-Ecatepec

Actualmente esta obra tiene en operación el primer tramo de la autopista que consta de seis kilómetros, de Puente de Vigas a Calzada Vallejo y la segunda etapa tiene un 90 por ciento de avance, que corre de la Calzada Vallejo a la autopista México - Pachuca, donde ya se puso en operación una parte del distribuidor de conexión.

Tendrá en total una longitud de 23 kilómetros y contará con tres carriles por sentido; permitirá que en 13 minutos se realice el recorrido que normalmente se haría en hora y media o más, según el horario.





Remodelación de Centros Históricos

Con una inversión de 50 millones de pesos el gobierno del Estado de México remodela la explanada del centro de San Cristóbal, que incluye el cambio de imagen del jardín central, con una extensión aproximada de 5 mil metros cuadrados.

El gobierno estatal también trabaja en la remodelación de las plazas centrales de Santa María Chiconautla y San Pedro Xalostoc, que forman parte de los nueve pueblos fundadores de Ecattepec, con una inversión de 60 millones de pesos.

■ 110 mdp inversión total del proyecto

7

Seguridad y Protección Ciudadana

Desarrollamos programas y estrategias que contribuyeron en la protección de la integridad física y patrimonial de los ecatepequenses, definiendo políticas para atender las demandas de seguridad, de prevención del delito y de atención de emergencias.

Convencidos de que en esta tarea se requiere la participación de los tres niveles de gobierno, conjuntamos esfuerzos encaminados a mantener la confianza y tranquilidad de nuestras familias; como gobierno municipal, somos la instancia más cercana a la gente, los primeros a los que recurren las personas ante una emergencia, y nuestro compromiso fue contar con las herramientas para atenderlos de la mejor manera.





7.1 Seguridad Pública

Convencidos de la prioridad que debíamos dar al tema de seguridad pública, desde el primer día de nuestro gobierno, asumimos el compromiso de actuar con eficiencia, profesionalismo y honradez, apegados a los lineamientos que establece la Ley General del Sistema Nacional de Seguridad Pública y la Ley de Seguridad del Estado de México.

Reconocemos que la transformación del Modelo Policial establece un nuevo esquema que busca modernizar y fortalecer el funcionamiento y desarrollo integral de las instituciones policiales para la prevención del delito y el combate a la delincuencia.

Nuestra tarea fue fortalecer a la Dirección de Seguridad Pública y Seguridad Vial con base en el Sistema





Integral de Desarrollo Policial (Sidepol) constituido por el Modelo de Desarrollo Policial y el Servicio Profesional de Carrera, para la construcción de una Policía nueva, profesionalizada, certificada, cercana a la gente y con un régimen disciplinario.

Con la aprobación de los instrumentos jurídico-administrativos por parte del Secretariado Ejecutivo y el cumplimiento de metas integradas a las reglas de operación del Subsidio para la Seguridad de los Municipios (Subsemun), nos ubicamos como un gobierno que en mediano plazo consolidará un modelo policial que marcará la pauta de una política pública basada en mecanismos de interlocución y concertación de acciones entre gobierno y sociedad.

Coordinación Interinstitucional

Como resultado de 180 reuniones interinstitucionales, coordinamos acciones efectivas de combate a la delincuencia con el Ejército Mexicano, la Policía Federal, la Procuraduría General de Justicia del Estado de México (PGJEM), la Secretaría de Seguridad Ciudadana (SSC), corporaciones de municipios vecinos y la capital del país, a través de la homologación de operativos en vialidades, colonias y límites territoriales que registraron altos índices delictivos.



Operación Policial

El Modelo Policial municipal se sustenta en la producción de información y en la coordinación entre las siete regiones y los 25 sectores de seguridad pública y seguridad vial en que está dividido el territorio; así como de los grupos especializados que conformamos: Seguridad Escolar, Parques Protegidos, Especial Táctico, Fuerzas Especiales, Operativo Industrial, Antimotines, Armerías, Operativo Especial Vial, Operativo de Educación Vial y el Operativo de Custodia y Apoyos Diversos.

Mención especial merecen las adecuaciones y restructuración del Centro de Mando y Comunicación (C-4), Plataforma México y la Academia Policial, así como la creación de la Coordinación de Prevención del Delito y la Coordinación de Profesionalización.

Estas acciones nos permitieron analizar y establecer estrategias de inteligencia para la planeación y ejecución de operativos policiales municipales e interinstitucionales.





Estratégicamente instalamos la Base de Operaciones Mixta (BOM) en el fraccionamiento Las Américas, desde donde el Ejército, la SSC y la Policía municipal fortalecieron los patrullajes.

- 300 operativos conjuntos con el Ejército Mexicano para combatir la venta de drogas
- Mil 388 operativos conjuntos con la Policía Federal en carreteras federales
- Mil 189 operativos intermunicipales para patrullar zonas limítrofes
- Mil 300 operativos metropolitanos SSC-Ecatepec-Distrito Federal
- 21 mil 127 operativos Presencia
- 10 mil operativos Usuario para inhibir robo al transporte público
- 653 operativos de la Policía Montada en zonas cerriles y de difícil acceso





Equipamiento

Pese a que los recursos del Subsidio de Seguridad para los Municipios (Subsemun) que aporta la federación se redujeron en más de un 50 por ciento a lo largo de la administración, como gobierno incrementamos las herramientas, equipo y parque vehicular de nuestros policías para que atendieran oportuna y rápidamente las llamadas de auxilio de la ciudadanía.



Durante la administración adquirimos:

- ▲ 265 nuevas unidades, entre camionetas, autos sedán y motocicletas
- ▲ 800 armas, con las que sumamos un armamento de mil 510, todas con la Licencia Oficial Colectiva (LOC) que da la Sedena
- ▲ 58 mil municiones
- ▲ Mil 104 chalecos balísticos
- ▲ 2 mil 280 uniformes
- ▲ 50 uniformes tácticos
- ▲ 200 GPS
- ▲ 4 armerías
- ▲ 7 motopatines
- ▲ 20 motonetas
- ▲ 45 cámaras de videovigilancia
- ▲ 59 botones de emergencia



Modernización de la Policía Municipal

El uso de las nuevas tecnologías nos permitió sistematizar el modelo de operación policial; de esta forma facilitamos la integración de expedientes y el mapa delictivo, para ejecutar de manera coordinada, adecuada y oportuna el despliegue de la corporación en todo el territorio.



a) Centro de Mando y Comunicación

Este centro nos colocó a la vanguardia en materia de seguridad pública; cuenta con instalaciones para la operación del sistema de videovigilancia en las vialidades, de los reportes a través de los números de emergencia 066 y 070, del despacho de patrullas con geocalizador satelital, así como de los botones de pánico, con lo que reducimos el tiempo de respuesta a menos de 5 minutos.



b) Cámaras de Videovigilancia y Sistema de Monitoreo

Dimos seguimiento en tiempo real a lo que ocurría en las vialidades, parques y centros de concentración masiva, a través de las 12 pantallas del sistema de monitoreo que enlaza la imagen de las 60 cámaras instaladas en todo el territorio. Esto nos permitió actuar oportunamente ante incidentes, actos delictivos y problemas de tránsito.

- **Detectamos más de mil 200 incidentes viales como choques y atropellamientos**





c) Botones de Emergencia

Instalamos 59 nuevas alarmas sobre la vía pública y espacios de gran afluencia como parques, hospitales, escuelas y paradas del transporte público.

Son postes con botón e intercomunicador de altavoz que enlaza a las personas vía radio al Centro de Mando, desde donde canalizamos las llamadas de auxilio según sea la emergencia, es decir a bomberos, policías, unidades prehospitarias y de rescate, agentes de Control Vial, e incluso al Centro de Control Canino.

Los radioperadores del Centro de Mando y Comunicación reciben la señal de 2 mil alarmas vecinales instaladas en las comunidades; el enlace telefónico gratuito nos permitió atender más de 5 mil llamadas de auxilio.





d) Patrullas Inteligentes

Equipamos siete patrullas con cámaras integradas con lector de placas, enlazadas vía satélite a la base de datos de vehículos robados, por lo que al detectar una matrícula en estas condiciones emiten el reporte inmediato para detener la unidad.

- 2 mil vehículos recuperados
- 100 presuntos delincuentes detenidos en flagrancia por este delito



e) Plataforma México

Consolidamos un modelo de interconexión e intercambio de información entre las instituciones de Seguridad Pública de los tres órdenes de gobierno, con la implementación de protocolos de trabajo homologados para la consulta de datos en red de personas, presuntos delincuentes o vehículos: kárdex policial, del Registro Público Vehicular (Repuve), mandamientos judiciales, fichas de Interpol e investigación, entre otros.

Esta área enlazada a la plataforma de la Secretaría de Seguridad Pública federal, está equipada con lectores biométricos, 79 computadoras portátiles (PDA), 25 cámaras para despliegue, 645 terminales portátiles, móviles y radio base, además de un sistema radio vigilancia.



- Realizamos más de 60 mil consultas hechas a través del Sistema Plataforma México
- 50 personas resultaron con mandamiento judicial y 250 vehículos con reporte de robo



f) Biometría de Voz

Cumpliendo con la normatividad federal, instalamos cabinas de grabación para registrar la voz de los más de 2 mil policías municipales, la cual fue integrada a sus expedientes.



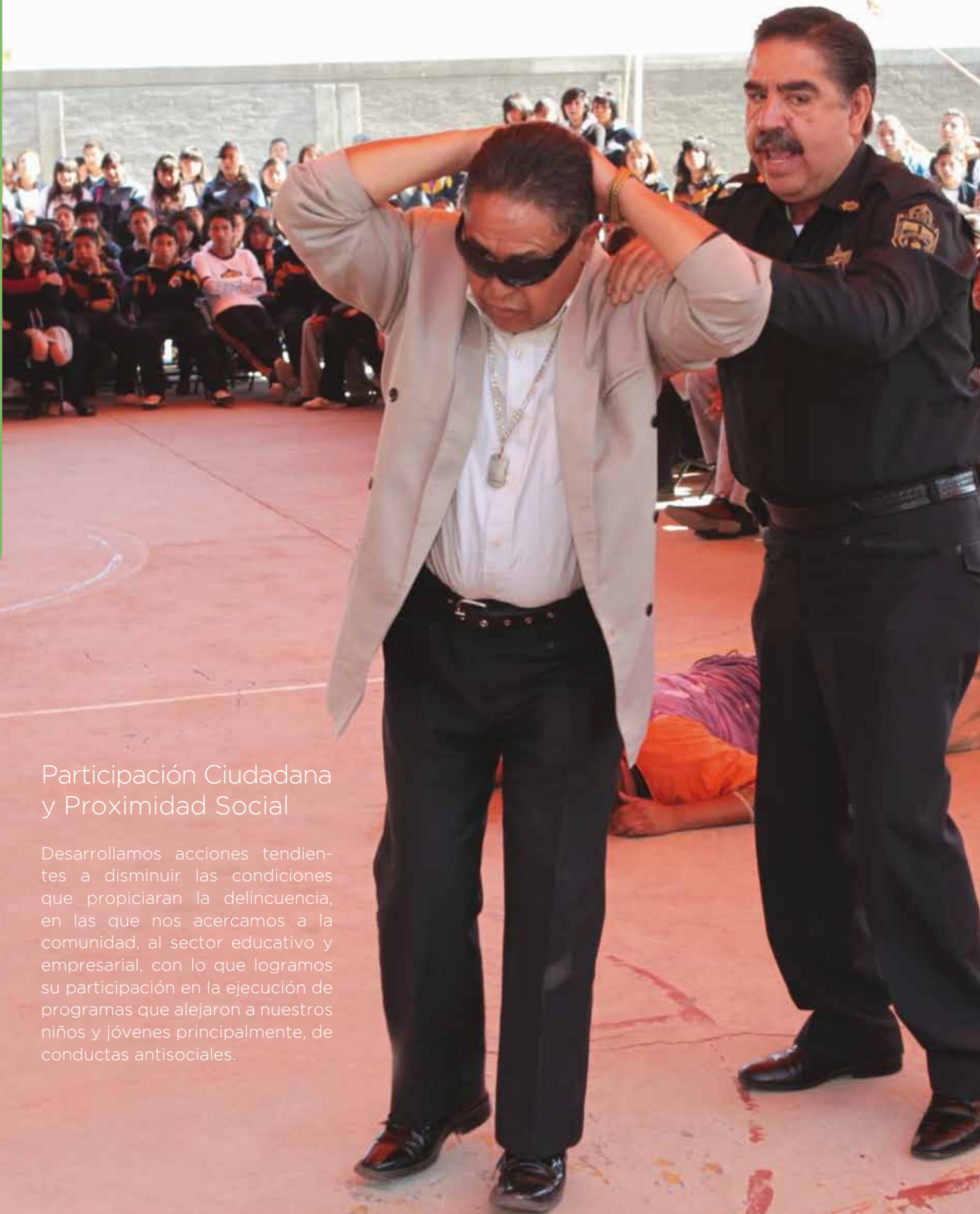

Participación Ciudadana y Proximidad Social

Desarrollamos acciones tendientes a disminuir las condiciones que propiciarán la delincuencia, en las que nos acercamos a la comunidad, al sector educativo y empresarial, con lo que logramos su participación en la ejecución de programas que alejaron a nuestros niños y jóvenes principalmente, de conductas antisociales.



Unidad de Prevención del Delito

En la conformación de esta Unidad fue invaluable la participación de la ciudadanía, con la que conjuntamos esfuerzos para fortalecer los programas y acciones de seguimiento a las políticas públicas de prevención social.



Unidad Especializada en Atención a Víctimas de Violencia Familiar y de Género

La Unidad integrada por 80 elementos capacitados y especializados, brindó atención psicológica, orientación jurídica y primeros auxilios a 547 personas que se encontraban en situación de violencia familiar o de género y remitió a 27 al Ministerio Público.

Para ellos adquirimos dos unidades móviles equipadas con camilla de primeros auxilios, además de equipo de cómputo y un banco de información que dio seguimiento y canalizó a las víctimas al Ministerio Público u otra estancia de atención.



Seguridad Escolar

Con este programa realizamos 932 diferentes actividades, entre teatro guiñol, pláticas y prácticas de vialidad, sociodramas y operativos Mochila Segura que beneficiaron a cerca de 200 mil alumnos, padres de familia, profesores y autoridades escolares.

El agrupamiento de este sector policial también se encarga de vigilar los centros escolares.



Parques Protegidos

Garantizamos la seguridad de las familias que acuden a los parques, deportivos y áreas recreativas que hay en el municipio, donde un grupo especializado conformado por 110 elementos, a bordo de cuatrimotos, motonetas, monopatines, patrullas y a pie realizan rondines de vigilancia en estos espacios.





Capacitación, Profesionalización y Desarrollo

Establecimos en un contexto integral el Servicio de Carrera Policial y el régimen disciplinario, para eficientar el ingreso, desarrollo, profesionalización y permanencia de nuestros policías a través de la capacitación y estímulos que contribuyeran en su desarrollo institucional, personal y familiar.

Con el apoyo de instituciones de los tres órdenes de gobierno, en la Academia de Policía -equipada con aulas, gimnasio, stands de práctica de tiro y operación policial-, llevamos a toda la corporación cursos de actualización en materia legal, acerca del nuevo Sistema Penal Acusatorio, de la preservación del lugar de los hechos, sobre derechos humanos y otras actividades que fortalecieron su desarrollo físico e intelectual. El agrupamiento de este sector policial también se encarga de vigilar los centros escolares.

- **61 cursos de capacitación**
- **135 becas para estudio de nivel medio superior y superior**
- **Entregamos estímulos a policías destacados por su labor y aportamos vales de despensa de apoyo a su economía familiar**





A photograph of a modern building at night. The building has a dark facade with large glass windows. On the upper part of the facade, there is a logo of the Government of the State of Mexico and the text "GOBIERNO DEL ESTADO DE MEXICO". Below that, the words "CENTRO DE CONTROL" are visible in large, illuminated letters. A group of people, including several police officers in uniform, are standing in front of the building. The scene is lit by streetlights and the building's own lights. A tall antenna tower is visible in the background against the dark sky.

GOBIERNO DEL
ESTADO DE MEXICO

CENTRO DE CONTROL

Donamos un predio de 15 mil metros cuadrados ubicado en la colonia Ciudad Cuauhtémoc, donde el gobierno estatal construirá el segundo Centro de Control de Confianza de la entidad, con una inversión de 280 millones de pesos y capacidad para evaluar a 120 policías al día.

Evaluación, Control y Confianza

En apego al marco normativo estatal y federal, establecimos en el Bando Municipal como obligatorio que todos los elementos de la Policía municipal, incluyendo al director, se realizarán los exámenes de control y confianza.

Con estas acciones y siendo congruentes con la Ley General Nacional de Seguridad Pública, nos dimos a la tarea de regular el ingreso, selección, permanencia y promo-

ción de quienes están al servicio de nuestra seguridad.

Asimismo, depuramos a la corporación, al dar de baja a aquellos policías que de acuerdo con los resultados de sus evaluaciones médicas, toxicológicas, psicológica, poligráficas y socioeconómicas, detectamos que carecían de espíritu de servicio, preparación académica y valores éticos.





Organización y Estandarización Salarial

De acuerdo con el marco legal vigente, reestructuramos jurídica y administrativamente a la corporación, basados en el reglamento, manuales y herramientas de seguimiento y control del Servicio Profesional de Carrera Policial; el catálogo de descripción y perfil de puestos; y el Reglamento interno de la Dirección de Seguridad Pública y Seguridad Vial.



Lo anterior nos permitió homologar los salarios de nuestros policías, reestructurando sus categorías para ofrecerles mejores salarios y prestaciones, aplicadas directamente a su sueldo base.

Las categorías quedaron de la siguiente manera: policía raso, policía tercero, policía segundo, policía primero, suboficial, oficial, subinspector, inspector y comisario.



INFRACCIO

SEGURIDAD

7.2 Centro de Control Vial

Instalamos el Centro de Control Vial, mediante el cual agentes debidamente identificados y capacitados orientaron a automovilistas y la ciudadanía en general, sobre el cumplimiento de Reglamento de Tránsito Metropolitano.

Con estas acciones, facultamos a los integrantes de este agrupamiento para levantar infracciones y evitar que otros elementos de la corporación incurrieran en actos de corrupción; para conocimiento de la ciudadanía distribuímos una cartilla de Seguridad Vial y Derechos del Ciudadano sobre la actuación de los Agentes de Control Vial (ACVI).

- En caso de infracción, los ACVI estuvieron obligados a llenarla vía electrónica y entregar de inmediato el ticket o línea de captura para el pago de la sanción.
- Las infracciones se realizaron sólo en cajas de la Tesorería municipal, bancos o a través de las terminales bancarias móviles que portaron los elementos.
- Establecimos que los ACVI no remitirían vehículos a los corralones, sólo en casos donde el conductor se encontrara en estado de ebriedad o bajo el efecto de estupefacientes.



Firmamos un convenio con la Procuraduría General de Justicia del Estado de México (PGJEM) y la Secretaría de Transporte estatal, para resguardar sin costo durante los primeros 45 días, los vehículos recuperados con reporte de robo en el corralón municipal.





7.3 Servicio de Grúa Municipal

Apoyamos con el servicio gratuito de grúas dentro del territorio municipal, a los automovilistas que quedaron varados a causa de las lluvias, lo que significó un ahorro para los conductores de entre 300 y hasta mil 500 pesos que hubieran pagado a un particular por el traslado.

También en caso de accidentes u otro tipo de averías, el servicio estuvo regulado por las tarifas establecidas en el *Diario Oficial de la Federación*.

- Siete grúas municipales
- Mil 500 servicios gratuitos brindados en contingencias por encharcamientos, descomposturas y choques, a petición de los ciudadanos
- 283 vehículos resguardados
- 66 entregados a sus propietarios





7.4 Protección Civil y Bomberos

Son 115 bomberos, paramédicos y rescatistas urbanos los que en tres años de gobierno atendieron más de 16 mil servicios entre incendios, accidentes automovilísticos, fugas de gas y contingencias, entre otras acciones, preservando la integridad física y patrimonial de los ecatepequenses.



Bomberos y Bases de Operación

Habilitamos y equipamos la Estación de Bomberos Las Américas, con lo que sumamos cuatro bases de operación de vulcanos en todo el territorio para agilizar los tiempos de respuesta de la ciudadanía ante una emergencia.





Tuvimos el honor de festejar con ellos su día, además de que fortalecimos e incrementamos su salario, prestaciones y beneficios económicos, con la finalidad de dignificar su labor.

Estaciones de Bomberos y Protección Civil:

- Xalostoc
- Michoacana
- Ejidal Emiliano Zapata
- Unidad Pre-hospitalaria Gobernadora
- Las Américas





Pequeños Vulcanos

Ser niño no fue una limitante para que aprendieran de los bomberos cómo brindar primeros auxilios, prevenir un accidente y contribuir en la atención de una emergencia; ese fue el espíritu de los más de 800 menores de entre 5 y 17 años de edad que participaron durante esta administración en el programa Pequeños Vulcanos de Ecatepec.





Nos solidarizamos y apoyamos con recursos económicos a integrantes de la Brigada Internacional Tlatelolco Azteca, "Topos", quienes viajaron en enero de 2010 y enero de este 2012, para colaborar en la búsqueda de desaparecidos en Haití y la ciudad de Río de Janeiro, Brasil, respectivamente.





Prevención de Desastres

Nos comprometimos a proteger la integridad física de los ecatepequenses e implementamos mecanismos que contribuyeron a crear una cultura de prevención en los hogares, centros de trabajo, escuelas y lugares de esparcimiento.

- **Instalamos seis alarmas sísmicas conectadas al Centro Nacional de Prevención de Desastres (Cenapred)**
- **Realizamos 155 simulacros, implementando diversas hipótesis, para evaluar la capacidad de respuesta de nuestros cuerpos de emergencia ante posibles sucesos de riesgo**
- **Participamos en el macrosimulacro que se realizó en todo el país, al conmemorarse el 27 aniversario del sismo de 1985**





Rescate Urbano y Atención Prehospitalaria

Durante la administración atendimos más de 21 mil emergencias a través de la Unidad Especializada de Rescate Urbano y la Unidad Prehospitalaria, principalmente a personas atrapadas en vehículos accidentados, electrocutados, lesionados por arma de fuego y enfermos.



Contamos con cuatro buzos certificados por la Asociación Mexicana de Jefes de Bomberos, quienes apoyaron en la recuperación de personas desaparecidas en cuerpos de agua, tanto de Ecatepec, como de otros municipios o estados que lo solicitaron.





Capacitación y Equipamiento

Apoyamos a este honorable cuerpo para que recibieran cursos de capacitación a través de agencias de nivel internacional, además de que dignificamos sus espacios de trabajo y les aportamos las herramientas para que realizaran con mayor seguridad su labor.





- Adquirimos 80 uniformes con tecnología alemana, que soportan temperaturas de hasta 300 grados centígrados, botas que los protegen de descargas eléctricas y cascos que facilitan escuchar el sonido ambiente.
- Renovamos el mobiliario y dimos mantenimiento a las bases de Xalostoc, Michoacana, Ejidal Emiliano Zapata y la Unidad Prehospitalaria Gobernadora.
- Adquirimos tres nuevas ambulancias, una de ellas denominada Ambulancia, Bomberos y Rescate Extremo (ABRE), que tiene la capacidad de brindar servicio médico y está equipada con una bomba de achique y dos tanques almacenadores de agua.
- Recibimos en donación una pipa con capacidad para 20 mil litros de agua por parte de Pemex, así como un equipo HASTMAT para atender derrames de sustancias peligrosas y tóxicas, otorgada por la Asociación Grupo Fénix, de Texas, Estados Unidos.





Atención de Detección de Riesgos

- Realizamos inspecciones a 87 establecimientos con venta de bebidas alcohólicas, de los cuales se suspendieron ocho, por no contar con las medidas mínimas de seguridad en materia de protección civil.
- Llevamos a cabo 10 mil 280 verificaciones a empresas industrias y comercios.
- Hicimos 796 dictámenes estructurales en unidades habitacionales, escuelas, en estancias infantiles dependientes del DIF, así como en distintos edificios públicos y privados.



Cultura de la Protección Civil

Durante esta administración impartimos más de 500 pláticas sobre la materia a 30 mil 350 personas, principalmente al sector educativo, para generar un efecto multiplicador de la cultura de la protección y auto-protección civil.





Fortalecimos la cultura sobre protección civil a través de la Unidad Canina de este agrupamiento, la cual está integrada por seis perros adiestrados en la búsqueda de personas atrapadas y la participación en talleres preventivos contra incendios.



Atención y Apoyo Solidario ante Contingencias

En estos tres años, enfrentamos diversas contingencias a causa de diversos fenómenos naturales, en las que nos solidarizamos con las familias afectadas y apoyamos durante y después de la emergencia.

En estos eventos nos apoyo el Ejército Mexicano y la Secretaría de la Seguridad Ciudadana para disminuir las afectaciones y auxiliar de manera pronta a los ciudadanos para que regresaran a sus actividades cotidianas. A ellos nuestro agradecimiento por solidarizarse con el pueblo de Ecatepec.





- En coordinación con el gobierno del Estado de México, ayudamos a que las familias recuperaran su patrimonio con la entrega de apoyos económicos y monederos electrónicos.
- En coordinación con la CAEM se reforzaron los márgenes del Río de los Remedios con la colocación de tabla-estaca metálica que contienen el agua y reducen el riesgo de desbordamiento.
- Ayudamos a desalojar el agua en viviendas anegadas.
- Cooperamos con las familias en la limpieza y desinfección de casa afectadas.
- Entregamos utensilios de limpieza como escobas, jaladores y cubetas, además de material desinfectante como cloro.
- Instalamos siete campamentos en zonas vulnerables para auxiliar con mayor rapidez en caso de inundación.
- En época invernal entregamos cobijas y láminas de cartón a personas de escasos recursos de las partes altas de la Sierra de Guadalupe.
- En coordinación con el gobierno federal y del Estado de México, entregamos monederos electrónicos y recursos económicos a familias que perdieron sus pertenencias por esta causa.



8

Desarrollo Económico y Empleo

Propiciamos el crecimiento y la instalación de nuevas empresas generadoras de empleo a través de la promoción en su regularización y la simplificación de trámites.

Nuestra economía se basa en la industria y el comercio, resultado de la confianza y seguridad que brindamos a pequeños y grandes empresarios para invertir en este municipio.

En Ecatepec hay aproximadamente 20 mil compañías, de las cuales 350 son grandes empresas.

La generación de nuevas fuentes de trabajo y el impulso económico a través de la capacitación para el autoempleo se traducen en una mejor calidad de vida y desarrollo para miles de familias ecatepequenses.





8.1 Mejora Regulatoria para Empresas

En Ecatepec hay un parque y siete zonas industriales, cuyas empresas de servicios e industrias son la fuente generadora de empleos, no sólo para los que aquí viven, sino también de habitantes de diversos municipios vecinos.

Resultado de la Reforma de Mejora Regulatoria promovida por el gobierno del Estado de México y aprobada por la Cámara de Diputados, en Ecatepec aprobamos el reglamento en esta materia, a través del cual se incrementará el nivel de competitividad de todos los sectores.

- Creamos la figura de Autorización Temporal de Funcionamiento por 60 días para establecimientos mercantiles de bajo impacto
- Facilitamos la instalación de 436 nuevos negocios en este 2012



8.2 Coordinación Empresarial

Reconocemos la disposición del sector empresarial que contribuyó con nosotros en el desarrollo de este municipio, al integrarse a la Comisión Municipal de Mejora Regulatoria, encargada de establecer los lineamientos mínimos para una regulación justa que permita promover la llegada de nuevos negocios y normalizar las actividades de las ya existentes.

La comisión quedó integrada por el alcalde, los titulares de seis áreas municipales, empresarios de la UNIDEM, COPARMEX, CANACINTRA, CANACO, Central de Abasto y académicos de la UAEM, campus Ecatepec.



8.3 Regularización de Empresas

Como resultado del programa *Regulariza tu Empresa*, más de mil empresas que no contaban con todos sus documentos para operar, ahora funcionan con todos los requisitos que marca la ley.

Entre los trámites que realizaron se encuentran actualización de programas de protección civil, licencias de funcionamiento, de construcción y de impacto ambiental, con lo que los empresarios brindan mayor seguridad a sus empleados y clientes.

Con estas acciones, los interesados cuentan con los instrumentos legales necesarios que garantizan trámites sencillos y certeza jurídica en los requisitos y documentos solicitados para la apertura de empresas.



Gran Inauguración The Home Depot "Aragón"

Empresa y Asociado Compro... los con el Estado de México
el Estado de México obtiene de



8.4 Atención Empresarial

A través del Centro de Atención Empresarial otorgamos servicio personalizado y coadyuvamos con las diferentes áreas del Ayuntamiento para que micro, pequeños, medianos y grandes empresarios obtuvieran en un menor tiempo, los documentos necesarios para su operación.

- Otorgamos más de 15 mil asesorías y más de 14 mil trámites diversos
- Hicimos la revalidación de 2 mil 65 licencias de funcionamiento y entregamos 827 licencias, 215 constancias, 17 dictámenes de impacto regional, con un total de 15 mil 550 personas atendidas







8.5 Ferias del Empleo

Contribuimos a que jóvenes y adultos mayores obtuvieran una fuente de trabajo con la realización de tres ferias de empleo en las que participaron 600 empresas asentadas en el municipio y la zona conurbada.

Por ejemplo, en este 2012, en la Feria Regional organizada en coordinación con el gobierno del Estado de México, participaron empresarios asentados en Ecatepec y municipios como Tultitlán, Tecámac, Coacalco y Nezahualcóyotl.

- Más de 25 mil personas acudieron a las ferias del empleo organizadas



Licadoras, kits de cultura de belleza, corte y confección, horno para preparar pizzas, y hasta electroestimuladores para acupuntura, entre otros artículos, fueron entregados a 390 vecinos emprendedores de Ecatepec, para que iniciaran un negocio o mejoraran la calidad de alguno existente. Agradecemos a la Secretaría del Trabajo del Estado de México por la suma de esfuerzos para fomentar el empleo y autoempleo, sobre todo en aquellos casos donde la falta de recursos económicos había limitado el desarrollo.

8.6 Feria del Autoempleo

Organizamos la Primera Feria del Autoempleo en la explanada municipal, donde decenas de personas ofertaron sus productos como gelatina artística, repostería, corte y confección, tejido, reciclado, bordado y diversas manualidades.

Los oficios aprendidos en alguna de los talleres que ofrecemos, permiten a las personas obtener ingresos económicos y contribuir con los gastos familiares, que incluye también la venta de diversos productos por catálogo de empresas también asentadas en el municipio.



8.7 Bolsa de Trabajo

Logramos canalizar a más de 35 mil personas desempleadas a una fuente laboral a través de la Bolsa de Trabajo, en la que participan empresas públicas y privadas que ofrecen unas 2 mil 500 vacantes bimestralmente.

Mantenemos relaciones con cerca de mil 200 empresas, quienes envían su oferta laboral a las oficinas del departamento de Empleo para informar a la ciudadanía sobre estas oportunidades.

Auxiliar administrativo, cajero, gerente, ayudantes generales, demostradoras, encuestadores, entre otros muchos, son algunos de los trabajos que ofrecen empresas de Ecatepec y de otras localidades.



8.8 Programas de Capacitación y Apoyo a Microcréditos

En tres años de gobierno capacitamos a 200 personas que lograron un microcrédito a través de Nacional Financiera, con lo cual lograron una exitosa aplicación de ese recurso económico en sus planes de negocios.

También brindamos 100 asesorías a micro y pequeños empresarios que deseaban ampliar sus negocios con apoyo del Instituto Mexiquense del Emprendedor (IME).

De la misma manera, este año, por medio del programa de Apoyo a los Microempresarios del municipio, mediante el cual se puede constituir una empresa en menor tiempo y con una inversión mínima, asesoramos en la constitución de 18 sociedades de responsabilidad limitada de microindustria, con lo que llegamos a 38 legalmente constituidas.





8.9 Apoyo Estatal a Microempresarios

Canalizamos a emprendedores ecatepecuenses al Programa de Apoyo a Microempresarios que promueve el gobierno del Estado de México.

Nuestro reconocimiento a la Secretaría de Desarrollo Económico por los microcréditos desde 2 mil 500 hasta 7 mil pesos, otorgados a 185 emprendedores de Ecatepec, Coacalco, Tecámac y Tultitlán para insumos o equipo que les permita aumentar su productividad y sus ingresos.



8.10 Comercio en Mercados y Vía Pública

Fomentamos el comercio local apoyando a los 135 mercados públicos para preservar estos sitios de consumo tradicional y que se mantuvieran en la preferencia de los ciudadanos.



- Expedimos 12 mil Cédulas de Mercado Público Municipal a igual número de locatarios que los acredita como concesionarios.
- Otorgamos 13 mil 800 cédulas a los locatarios por ampliación de giro, y para actualización de datos por cambio de titular o resello.
- Realizamos 250 inspecciones y notificaciones con el propósito de regular y atender las problemáticas que se suscitan por invasión de giros o invasión de pasillos.
- Entregamos material de construcción a 21 mercados para su mantenimiento y remodelación.
- Para aprovechar los locales que se encontraban en abandono y activar la economía de los mercados, iniciamos 113 procedimientos administrativos tendientes a la recuperación de esos espacios inactivos en los mercados. Recuperamos 70.
- Contribuimos con jornadas de limpieza, fumigaciones de plagas, desazolve de limpieza y pintura de guarniciones contando con la participación de los locatarios.
- Instalamos un programa permanente de limitación de tianguis con la finalidad de respetar las vialidades y garantizar el paso a peatones y automovilistas.

INTEGRANTES DEL CABILDO DEL H. AYUNTAMIENTO CONSTITUCIONAL DE ECATEPEC DE MORELOS 2009-2012

Juan Adrián Ramírez García

Primer síndico

Cinar Roblero Escobar

Segundo síndico

Germán Rufino Contreras Velázquez

Tercer síndico

Bertha Maya Pineda

Primer regidora

María de los Ángeles Pliego Flor

Segunda regidora

Josué Abimael Pérez Rodríguez

Tercer regidor

Irma Esperanza García Valencia

Cuarta regidora

Valentín Camacho Parra

Quinto regidor

María Lucía Soto Méndez

Sexta regidora

Erasmus Elizalde Alva

Séptimo regidor

María del Carmen de León Martínez

Octava regidora

Camelia Domínguez Isidoro

Novena regidora

Cynthia del Rivero Gallardo

Décima regidora

Carlos Augusto Vázquez González

Onceavo regidor

Gil González Cerón

Doceavo regidor

Isaías Peláez Soria

Décimo tercer regidor

Francisco Alejandro Cabrera Hermosillo

Décimo cuarto regidor

Claudia García Flores

Décima quinta regidora

Efrén Martín Badillo Méndez

Décimo sexto regidor

Luis Rodrigo de León Sánchez

Décimo séptimo regidor

Máximo Flores Hernández

Décimo octavo regidor

Antonio Trujillo Islas

Décimo noveno regidor



GABINETE DEL H. AYUNTAMIENTO CONSTITUCIONAL DE ECATEPEC DE MORELOS 2009-2012

Indalecio Ríos Velázquez

Presidente municipal

Tabata Anahí Rojas Muciño

Presidenta del DIF

Diego Fernando Rodríguez Rebolledo

Secretario del Ayuntamiento

Martha Araceli Contreras Navarrete

Tesorera municipal

Fernando José Muñoz Tovar

Contralor interno municipal

Oscar Daniel Flores Toledo

Secretario Particular

Dolores López Monrroy

Secretaría Particular

Jorge Ángel Mondragón Ordaz

Director de Seguridad Pública y Seguridad Vial

Luis Antonio León Delgadillo

Director de Tenencia de la Tierra

Alejandro Quijas Ortiz

Director de Desarrollo Social y Salud

Raymundo Allier Vázquez Martínez

Director de Educación y Cultura

Miriam Vidal Sánchez

Directora de Comunicación Social

Alfonso Enrique Enríquez Carbajal

Director de Obras Públicas

Guillermo Méndez Chávez

Director de Desarrollo Económico

Guillermo Fragoso Santana

Director de Administración

Rafael Posadas Rodríguez

Director de Desarrollo Metropolitano
y Medio Ambiente

Antonio Karim García Noguez

Director Jurídico y Consultivo

José Alberto Alarcón Rojas

Director de Desarrollo Urbano

Jorge Alejandro Albarrán Velázquez

Director de Gobierno

José Luis Chávez Rojas

Director de Servicios Públicos

José Octavio Medrano Mejía

Director de Protección Civil y Bomberos

Rubén Saúl Bernal Salazar

Director de SAPASE

Juan Carlos Valencia Gutiérrez

Director general DIF Ecatepec

María Sonia Luna González

Directora Instituto de Apoyo a la Mujer

María del Carmen H. Guerrero

Coordinadora de Giras y Eventos

Alvaro Santillan Ramírez

Coordinador de Mercados
Tianguis y Vía Pública

Darío Campos Ayala

Coordinador de Regimen Condominal



AGRADECIMIENTOS

El resultado del trabajo de este trienio fue gracias a la colaboración de muchas personas, quienes con su dedicación y compromiso social lograron que Ecatepec tenga un nuevo rostro.

Servir a mis vecinos, sin duda, ha sido el honor más grande que he recibido hasta este momento.

En primer lugar quiero agradecer a la Legislatura local por haberme distinguido como presidente municipal sustituto a propuesta del ex gobernador Enrique Peña Nieto, y con el invaluable apoyo del actual mandatario estatal Eruviel Ávila Villegas.

El ejemplo de estos dos hombres, que al empeñar y cumplir con hechos su palabra, innovaron en la forma de gobernar, sensibles con las causas justas, comprometidos con ofrecer un mejor lugar para todos.

Gracias también a los legisladores locales y federales por sus gestiones que representaron obras y acciones en beneficio de miles de familias, las cuales permitieron llevar servicios básicos a las comunidades y dignificar la vida de los ecatepecuenses.

Gobernamos con un Cabildo plural, incluyente, que dejando a un lado las diferencias partidistas, siempre antepuso el bienestar de los ciudadanos. Gracias a todos ellos por su incansable labor.

La suma de voluntades, el conjunto de talentos y el trabajo de un gran equipo, fue básico para lograr un mejor Ecatepec. Gracias a todos los miembros de la administración pública municipal, quienes siempre estuvieron Dedicados a Cumplir eficientemente.

De manera personal agradezco a mis padres, por la vida y su ejemplo. A mi mamá Martha: Gracias por su fortaleza y apoyo incondicional en todo momento y a mi padre Roberto, que en paz descansa, por su legado y ser ejemplo de tenacidad y trabajo.

A mi esposa Tábata, mujer sensible al dolor ajeno, comprometida con su municipio, quien me acompañó en este tiempo y siempre encontré en ella palabras de aliento y comprensión. Gracias por todo tu amor y por darme el privilegio de ser padre.

A mi hija Sofía, quien es mi inspiración y motor, porque todo lo que hago, lo hago pensando en ella, y de quien espero su comprensión por el poco tiempo que pasamos juntos. Gracias por existir y hacerme tan feliz.

A los Consejos de Participación Ciudadana, Delegados, sociedades de padres de familia, organizaciones sociales y a todos los gestores comunitarios, gracias.

Agradezco también a quienes contribuyeron a cambiar el rostro de Ecatepec: al gabinete estatal, de manera especial al secretario del Agua y Obra Pública, Ing. Manuel Ortiz García, representante distinguido del gobernador en esta región de Ecatepec; a los actores sociales, religiosos y empresarios, ya que hoy tenemos un municipio con más y mejores oportunidades de desarrollo, con espacios de esparcimiento y un mejor lugar para vivir.

También, mi más sincera felicitación al nuevo gobierno encabezado por el mexiquense Enrique Peña Nieto, de quien estoy cierto, continuará trabajando de la mano de nuestro gobernador Eruviel Ávila y hará de Ecatepec un mejor lugar para nuestros hijos.

¡GRACIAS POR TU CONFIANZA!

Indalecio Ríos Velázquez
Presidente Municipal



ERUVIEL ÁVILA VILLEGAS
GOBERNADOR CONSTITUCIONAL DEL ESTADO DE MÉXICO



3 años de GRANDES logros *¡Juntos!*