

CONSEJO DISTRITAL ELECTORAL No. 16
CIUDAD ADOLFO LÓPEZ MATEOS
ACTA DE LA SESIÓN ORDINARIA DE FECHA 30 DE MARZO DE 2017

En Ciudad Adolfo López Mateos, Estado de México, a treinta de marzo de 2017, reunidos en el local que ocupan las oficinas de este Consejo Distrital Electoral, sito en Avenida 16 de Septiembre número 141, Colonia Alfredo V. Bonfil, de la propia localidad, los **C.C. Rubén Rivera Llanes y Román Martínez Martínez**, en su carácter de Presidente y Secretario respectivamente; las Consejeras y Consejeros Electorales: **Dulce María Amaya Álvarez**, Consejera Electoral Propietaria 1; **Irma Elizabeth Solano Márquez**, Consejera Electoral Propietaria 2; **Ma. Asunción Barrera Santiago**, Consejera Electoral Propietaria 3; **Bernardo Hernández Castañeda**, Consejero Electoral Propietario 4; **Elías Ledesma Baliño**, Consejero Electoral Propietario 5; **Miguel Ángel Rodríguez Gutiérrez**, Consejero Electoral Propietario 6; así como los representantes de los Partidos Políticos, los CC. **Jordi Alexis Granja Mena**, Representante Suplente del Partido Acción Nacional; **Jesús Alberto Juárez Zurita**, Representante Suplente del Partido Revolucionario Institucional; **María Guadalupe Ortega Vega**, Representante Propietaria del Partido de la Revolución Democrática; **Cecilia Ayala Ruiz**, Representante Propietaria del Partido Verde Ecologista de México; **Erick Jair Miranda Hernández**, Representante Propietario del Partido Movimiento Ciudadano; **Luz María Echeverría Escalona**, Representante Propietaria del Partido Nueva Alianza; **P. en D. Eduardo Acosta Villeda**, Representante Propietario del Partido Morena; **Guillermo Antonio Meza Romero**, Representante Suplente del Partido Encuentro Social.-----

Siendo las once horas con cuatro minutos del día 30 de marzo de dos mil diecisiete, nos encontramos reunidos en el inmueble que ocupa el Consejo Distrital Electoral No. 16 con cabecera en Ciudad Adolfo López Mateos, para dar cumplimiento a lo dispuesto en los artículos 8 numeral 2, 104 incisos a), f), m) y p), 215 numeral 2, 225, 254 numeral 1 inciso c), 255, 256 numeral 1 incisos b) y c), 295, 296 y 299, numeral 1, de la Ley General de Instituciones y Procedimientos Electorales; 110, 166 numerales 1 y 3, 167 numerales 1 y 2, 168, 187 numeral 1, 189 numeral 1, 192 numeral 1, 194 numerales 1 y 3, 197 numeral 1, 201 numerales 1 y 7, 228, 237, numeral 1, 330 y 332 párrafo primero, inciso b), así como en el Anexo 5 numerales 1 y 2 y Anexo 8.1 del Reglamento de Elecciones del Instituto Nacional Electoral; 72 párrafo tercero, 119, 120, 168 fracción XVII, 169 párrafo primero, 185 fracción XXXVIII, 196 fracción IX, 207 fracciones VI y VIII, 208, 210 segundo párrafo, 211, 212 fracciones I, II, XI, XIII, XIV y XVI, 213 fracciones I, IX, XII y XIII, 231, 250 párrafos primero y segundo fracción I y último párrafo, 251 fracción I, 253, 262,



fracción III, 266, 347 párrafo tercero 459, 460 y 477 del Código Electoral del Estado de México; así como los artículos 6 fracción XII y XIV, 7 fracción II, III, IV, VII, IX, XI, XII, XIV, XIX y XXI, 8 fracción I y III, 9 fracción II, IV, V, X y XIII, 10 fracción V, 12 fracción I, 13, 16, 20, 23, 27, 28 fracción IV y VI, 32, 51, 53 y 54 del Reglamento de Sesiones de los Consejos Distritales y Municipales del Instituto Electoral del Estado de México, aprobado por el Consejo General mediante acuerdo No. IEEM/CG/82/2014 en sesión extraordinaria del día 18 de diciembre de 2014; el Calendario y Plan Integral de Coordinación de los Procesos Electorales Locales 2016-2017 aprobado por el Consejo General del INE mediante acuerdo No. INE/CG663/2016 en sesión extraordinaria el día 07 de septiembre de 2016; la Estrategia de Capacitación y Asistencia Electoral para las Elecciones Locales de 2017 y sus respectivos anexos, aprobada mediante acuerdo No. INE/CG679/2016 en sesión extraordinaria el día 28 de septiembre de 2016; el Manual de Procedimientos para el Registro de Representantes de Partidos Políticos y Candidatos Independientes ante los Órganos del Instituto Electoral del Estado de México aprobado por el Consejo General mediante su Acuerdo No. IEEM/CG/42/2014, en sesión extraordinaria celebrada el día 23 de septiembre de 2014; los Lineamientos de Propaganda del Instituto Electoral del Estado de México aprobados por el Consejo General mediante su Acuerdo No. IEEM/CG/45/2014, en sesión extraordinaria celebrada el día 23 de septiembre de 2014; el Reglamento para el Registro de Candidaturas Independientes ante el Instituto Electoral del Estado de México, aprobado por el Consejo General mediante acuerdo No. IEEM/CG/70/2016 en sesión extraordinaria celebrada el día 2 de septiembre de 2016; el Reglamento para la Sustanciación de los Procedimientos Sancionadores del Instituto Electoral del Estado de México, aprobado por el Consejo General mediante su Acuerdo No. IEEM/CG/71/2016, en sesión extraordinaria celebrada el día 2 de septiembre de 2016; el Reglamento para el Registro de Candidaturas a los distintos cargos de Elección Popular ante el Instituto Electoral del Estado de México aprobado por el Consejo General mediante su Acuerdo No. IEEM/CG/72/2016, en sesión extraordinaria celebrada el día 02 de septiembre de 2016; el Reglamento para el Funcionamiento de la Oficialía Electoral del Instituto Electoral del Estado de México, aprobado por el Consejo General mediante su Acuerdo No. IEEM/CG/73/2016, en sesión extraordinaria celebrada el día 02 de septiembre de 2016; los Lineamientos de Monitoreo a Medios de Comunicación Electrónicos, Impresos, Internet, Alternos y Cine del Instituto Electoral del Estado de México, aprobados por el Consejo General mediante su Acuerdo No. IEEM/CG/74/2016, en sesión extraordinaria celebrada el día 02 de septiembre de 2016; el Manual de Procedimientos para el Monitoreo a Medios de Comunicación Alternos y Cine del Instituto Electoral del Estado de México, aprobados por el Consejo General mediante su Acuerdo No.



[Handwritten signatures and initials at the bottom of the page]
PES
P.S.A.
E.P.S.
C.P.1
CP3

IEEM/CG/75/2016, en sesión extraordinaria celebrada el día 02 de septiembre de 2014; el Calendario del Proceso Electoral Ordinario 2016-2017, aprobado por el Consejo General mediante su Acuerdo No. IEEM/CG/77/2016, en sesión extraordinaria celebrada el día 02 de septiembre de 2016; el Convenio General de Coordinación y Colaboración entre el Instituto Nacional Electoral y el Instituto Electoral del Estado de México, con el fin de establecer las bases de coordinación para hacer efectiva la realización del Proceso Electoral Local 2016-2017 en el Estado de México, aprobado por el Consejo General del Instituto Electoral del Estado de México, mediante su acuerdo No. IEEM/CG/88/2016, en la Tercera Sesión Extraordinaria celebrada el día 20 de octubre de 2016, así como el Anexo Técnico Número Uno al Convenio General de Coordinación y Colaboración, celebrado entre el Instituto Nacional Electoral y el Instituto Electoral del Estado de México, con el fin de precisar las actividades, plazos y mecanismos de colaboración pactados en el Convenio General, respecto de la Organización y Desarrollo del Proceso Electoral Local Ordinario del Estado de México, con Jornada Electoral el cuatro de Junio de 2017, aprobado por el Consejo General mediante su Acuerdo No. IEEM/CG/47/2017, durante la Novena Sesión Extraordinaria del Consejo General el día martes 28 de febrero de 2017. Secretario, en cumplimiento al artículo 9 fracción IV del Reglamento de Sesiones de los Consejos Distritales y Municipales del Instituto Electoral del Estado de México, por favor proceda a verificar la lista de asistencia y la existencia de quórum legal.-----

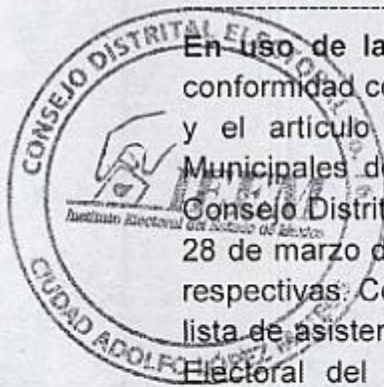

En uso de la palabra el Secretario: Con gusto Presidente. Le informo que de conformidad con el artículo 213 fracción I del Código Electoral del Estado de México y el artículo 23 del Reglamento de Sesiones de los Consejos Distritales y Municipales del Instituto Electoral del Estado de México, los integrantes de este Consejo Distrital Electoral, fueron debidamente convocados a esta sesión el día 27 y 28 de marzo del presente año y obran en mi poder los acuses de las convocatorias respectivas. Con el permiso de los presentes, procedo en este momento a verificar la lista de asistencia. Señor Presidente, de conformidad con el artículo 211 del Código Electoral del Estado de México, que establece que: "Para que los Consejos Distritales puedan sesionar, es necesario que estén presentes la mayoría de sus miembros, entre los que deberá estar el Presidente o, en su ausencia, el Secretario", así como los artículos 6 fracción XII, 7 fracción IV y 9 fracción V del Reglamento de Sesiones de los Consejos Distritales y Municipales del Instituto Electoral del Estado de México, me permito informar a usted que están presentes seis Consejeras y Consejeros Electorales propietarios, cinco representantes de partidos políticos propietarios, tres representantes de partidos políticos suplentes, y el de la voz. Por lo que es procedente declarar la existencia de quórum legal.-----

DES
A.P.A.
C.P. S

PRO
C.P. 1

3
C.P. 3

Cu
B
N
C-2
C-3

En uso de la palabra el Presidente: Gracias señor Secretario, por favor proceda a informar a los integrantes de este Consejo Distrital Electoral, el siguiente punto del orden del día.

En uso de la palabra el Secretario: El siguiente punto corresponde a la declaratoria del inicio de la sesión.

EN EL DESAHOGO DEL SEGUNDO PUNTO DEL ORDEN DEL DÍA, DECLARATORIA DEL INICIO DE SESIÓN.

En uso de la palabra el Presidente: Gracias señor Secretario. Señoras y señores integrantes de este Consejo, una vez realizada la toma de lista de asistencia y la verificación por parte de la Secretaría del quórum legal, con fundamento en los artículos 13 fracción II y 28 fracción IV y VI del Reglamento de Sesiones de los Consejos Distritales y Municipales del Instituto Electoral del Estado de México; siendo las once horas con dieciséis minutos del día 30 de marzo de 2017, declaro el inicio de la quinta sesión ordinaria del Consejo Distrital Electoral No.16 con cabecera en Ciudad Adolfo López Mateos. Secretario, para continuar con el desarrollo de esta sesión, por favor proceda a informar a los integrantes de este Consejo Distrital Electoral, el siguiente punto del orden del día.

En uso de la palabra el Secretario: Con gusto señor Presidente. El siguiente punto corresponde a la Toma de protesta a integrantes del Consejo Distrital Electoral.

EN EL DESAHOGO DEL TERCER PUNTO DEL ORDEN DEL DÍA, TOMA DE PROTESTA A INTEGRANTES DEL CONSEJO DISTRITAL ELECTORAL.

En el uso de la palabra el Presidente: Señoras y Señores integrantes de este Consejo Distrital Electoral, con fundamento en el artículo 7 fracción VII del Reglamento de Sesiones de los Consejos Distritales y Municipales del Instituto Electoral del Estado de México, en este momento procederé a tomar la Protesta de Ley a los siguientes Representantes de Partidos Políticos, ante este Consejo Distrital Electoral.

C.C. Cecilia Ayala Ruíz, Representante Propietaria del Partido Verde Ecologista de México y Guillermo Antonio Meza Romero representante suplente del Partido Político Encuentro Social, fueron acreditados ante este Consejo Distrital Electoral, para vigilar la observancia del Código Electoral del Estado de México, de los acuerdos que emita el Consejo General, e intervenir en la organización, desarrollo y



Handwritten signatures and initials at the bottom left, including "P.N.A." and "C.P.S."

Handwritten signatures and initials at the bottom center, including "C.P.1"

Handwritten signature and initials at the bottom right, including "4"

Handwritten signature and initials at the top right, including "B. B. B."

Handwritten signature and initials in the middle right, including "C-2"

Handwritten signature and initials at the bottom right, including "C-2"

vigilancia de la Elección Ordinaria de Gobernador del Estado de México 2016-2017; por lo que pregunto a ustedes: ¿Protestan guardar y hacer guardar la Constitución Política de los Estados Unidos Mexicanos, la Constitución Política del Estado Libre y Soberano de México, las leyes que de una y otra emanan y desempeñar leal y patrióticamente los deberes de su encargo?, Si no lo hicieren así, que la Nación y el Estado de México se los demande. Les pido a los presentes, se sirvan tomar asiento, señor Secretario para continuar con el desarrollo de esta sesión, le solicito dé lectura al siguiente punto del orden del día.-----

En uso de la palabra el Secretario: El siguiente punto corresponde a la lectura y aprobación, en su caso, del orden del día. Al respecto, Presidente, me permito informar a usted que conforme al artículo 9 fracción II del Reglamento de Sesiones de los Consejos Distritales y Municipales del Instituto Electoral del Estado de México, el orden del día fue circulado a los integrantes de este Consejo, con la debida anticipación.-----

EN EL DESAHOGO DEL CUARTO PUNTO DEL ORDEN DEL DÍA, LECTURA Y APROBACIÓN, EN SU CASO, DEL ORDEN DEL DÍA.-----

En uso de la palabra el Presidente: Gracias señor Secretario. Por favor proceda a dar lectura al orden del día.-----

En uso de la palabra el Secretario: Con gusto, los puntos del orden del día son los siguientes: 1. Lista de presentes y declaración de quórum; 2. Declaratoria del inicio de la sesión; 3. Toma de protesta a integrantes del consejo distrital electoral; 4. Lectura y aprobación, en su caso, del orden del día; 5. Informe sobre el acompañamiento a los recorridos de examinación de los lugares propuestos para la ubicación de casillas; 6. Informe sobre la aprobación del número y ubicación de casillas, por los consejos distritales del INE; 7. Informe sobre el avance del acondicionamiento y condiciones de equipamiento de las áreas que funcionarán como bodegas electorales para el resguardo de la documentación electoral y depósito del material electoral; 8. Análisis, discusión y, en su caso, aprobación del proyecto de acuerdo por el que se designa al personal de la junta que podrán tener acceso al área que funcionará como bodega electoral para el resguardo de documentación electoral, así como a la persona responsable de llevar el control preciso sobre la asignación de los folios de las boletas que se distribuirán en cada mesa directiva de casilla; 9. Informe sobre las actividades del monitoreo a medios de comunicación alternos; 10. Informe sobre la solicitud de otorgamiento de lugares de uso común susceptibles de colocación de propaganda electoral y, en su caso, aprobación del proyecto de acuerdo con relación al sorteo de lugares de uso común para el periodo de campañas electorales;

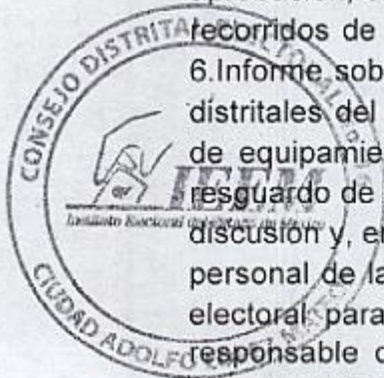

Handwritten signatures and initials at the bottom of the page, including "P.R.D.", "C.P. 1.", "C.P. 5", and "C.P. 2". There is also a handwritten "5" at the bottom right.

11. Informe sobre el avance en la visita, notificación y primera capacitación a ciudadanos sorteados, realizadas por las juntas distritales del INE; 12. Informe sobre el registro de plataformas electorales para la elección ordinaria de gobernador del estado de México, ante el consejo general del IEEM; 13. Informe sobre la solicitud del registro de candidaturas a gobernador/a de los partidos políticos y coaliciones ante el consejo general del instituto; 14. Informe sobre la solicitud del registro de candidaturas independientes a gobernador/a ante el consejo general del instituto; 15. Informe sobre la recepción en el consejo distrital electoral de solicitudes de ciudadanos mexicanos interesados en participar como observadores electorales; así como de cursos impartidos y expedientes remitidos al presidente del consejo distrital del INE correspondiente; 16. Informe sobre la acreditación de observadores electorales ante los órganos del instituto nacional electoral, en la entidad; 17. Informe sobre la recepción en el consejo distrital electoral de quejas en materia de propaganda electoral y la presentación de denuncias ante la instancia correspondiente del instituto, en su caso; 18. Informe sobre la recepción de los estudios de factibilidad que las juntas distritales del INE presentaron a sus consejos distritales, y sobre las observaciones o, en su caso, nuevas propuestas a estos estudios por parte de la junta distrital no. 16 del IEEM, remitidas al órgano central, incluyendo en su caso, la previsión del número de servidores electorales de la junta distrital no. 16 del IEEM que apoyarán en la operación de los mecanismos de recolección propuestos; 19. Proyecto de informe de actividades del consejo distrital electoral correspondiente al mes de febrero de 2017, discusión y aprobación, en su caso; 20. Informe de actividades de la junta distrital electoral del mes febrero de 2017; 21. Informe sobre los acuerdos emitidos por el consejo general del instituto electoral del estado de México y por el consejo general del instituto nacional electoral, aplicables al desarrollo del proceso electoral 2016-2017; 22. Informe de actividades de oficialía electoral realizadas por el vocal de organización electoral, adscrito a la junta distrital, del 27 de febrero al 29 de marzo de 2017; 23. Asuntos generales; 24. Clausura de la sesión. Es cuanto señor presidente.-----

En uso de la palabra el Presidente: Gracias señor Secretario. Señoras y señores integrantes de este Consejo, tienen algún comentario que agregar respecto al orden del día, o algún punto que soliciten se incorpore en asuntos generales. tiene el uso de la voz el C. Miguel Ángel Rodríguez Gutiérrez, Consejero Propietario 6.-----

En uso de la palabra el Consejero Propietario 6: Muy buenas tardes a todos, en asuntos generales quisiera tratar dos asuntos o uno en dos con respecto a la información de la Vocalía de Capacitación uno de ellos pudiera ser la información que nos ha estado llegando y la otra unos correos electrónicos, es con respecto a la



Handwritten signatures and initials at the bottom of the page, including "P. A. A.", "C.P. 5", "C.P. 1", "C.P. 3", and a large signature on the right. A small number "6" is visible near the bottom right corner.

vocalía, uno sería con respecto a los trabajos que viene desarrollando la vocalía de una forma coordinándose con el Instituto y la otra sería los correos electrónicos que en mi caso han llegado.-----

En uso de la palabra el Presidente: Gracias señor Consejero, tiene el uso de la voz la C. María Guadalupe Ortega Vega, Representante Propietaria del Partido de la Revolución Democrática.-----

En uso de la palabra la Representante Propietaria del Partido de la Revolución Democrática: Buenas tardes integrantes de este consejo, únicamente en el punto seis que es el Informe sobre la aprobación del número y ubicación de casillas, que tengo entendido que en estos momentos se esta discutiendo en el INE, entonces quería preguntar ¿Si en este momento ya tenemos el corte exacto del número y de la ubicación de las casillas?, en virtud de que se esta discutiendo de aquel lado, y en asuntos generales también quisiéramos participar, llegando al punto manifestamos el tema.-----

En uso de la palabra el Presidente: Gracias señora Representante de Partido, tiene el uso de la voz el P. en D. Eduardo Acosta Villeda, Representante Propietario del Partido Morena.-----

En uso de la palabra el Representante Propietario del Partido Morena: Buenos días consejeras y consejeros, compañeros representantes de partido, quisiera incluir dos puntos en el orden del día, uno es que en la otra ocasión nos presentaron al personal que comienza a colaborar en este consejo distrital, pero no conocemos sus perfiles, entonces de favor quisiera que en una sesión específica se nos presentaran puntualmente y sus perfiles de favor, que de esta manera los podamos conocer y ver en que área participan, y la otra es una solicitud que les quiero realizar, toda vez que vine a platicar con el Vocal de Capacitación para efectos de una plática conferencia que les va a dar a diferentes ciudadanos el día 6 de abril allá en el local INEA en los lavaderos de la Colonia Ampliación Higuera, ubicado en Lázaro Cárdenas esquina Río Moritas, en la Colonia Alfredo V. Bonfil he tenido a bien invitar el día martes 4 de abril a las seis de la tarde al Vocal de Capacitación para que dé una plática sobre Valores de la Democracia, están ustedes cordialmente invitados.-----

En uso de la palabra el Presidente: Gracias señor Representante de Partido, tiene el uso de la voz la C. Ma. Asunción Barrera Santiago, Consejera Electoral Propietaria 3.-----

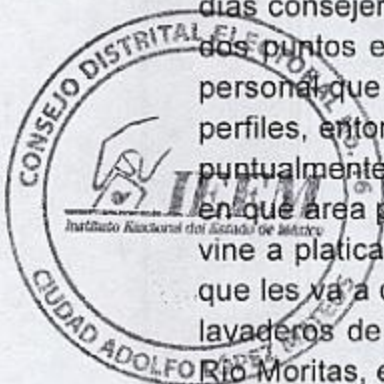

[Handwritten signature]
C4

[Handwritten signature]

[Handwritten signature]
C-2

[Handwritten signature]
P.N.A

[Handwritten signature]
C.P.5

[Handwritten signature]
C.P.1

[Handwritten signature]
C.P.3

En uso de la palabra la Consejera Propietaria 3: Buenos días a todos yo también deseo participar en esta situación de los correos por favor en asuntos generales.-----

En uso de la palabra el Presidente: Gracias señora Consejera, tiene el uso de la voz la C. Elías Ledesma Baliño, Consejero Electoral Propietario 5.-----

En uso de la palabra el Consejero Electoral Propietario 5: Buenos días a todos, yo quisiera aprovechando que van a ser la intervención del Vocal de Capacitación y nos informara de si se llevó a cabo o no un curso que se iba a dar el día martes a las cuatro de la tarde, se nos había comentado no se si se llevaría a cabo e relación que nos iban a explicar cómo iban a funcionar la estrategia para lo de las pláticas a las que íbamos a ir para la participación ciudadana, que íbamos a ir a dar unas pláticas y se iban a hacer algunos debates se comento el día que tuvimos el curso este de votos validos, tengo esa inquietud y aprovechando que se va a dar la intervención al Vocal de Capacitación si nos gustaría que nos ampliara en ese sentido que nos comentara si se llevo a cabo esta plática como va a operar esta situación de la intervención de nosotros como consejeros en estas actividades de capacitación de participación ciudadana, es cuanto señor Presidente.-----

En el uso de la Palabra el Presidente: Gracias señor Consejero, contestando a su pregunta, el curso ya se llevó a cabo, estuvo presente el Representante de Morena, estuvo la Consejera Dulce, Consejera Ma. Asunción, Consejero Miguel Ángel, el representante suplente del Partido Acción Nacional, lo desarrollamos y es un tema que yo pensaba plantearles es un tema de suma importancia relacionado con lo que dijo el Licenciado Eduardo Acosta, que empezamos con una serie de actividades de pláticas, conferencias, en fin darles a conocer más los puntos de la Estrategia de la Participación Ciudadana y la promoción del voto; alguien más no? señor Secretario en razón de lo anterior por favor le solicito tenga a bien someter a votación incluyendo los puntos señalados solicitados por los integrantes del Consejo Distrital la aprobación del orden del día.-----

En uso de la palabra el Secretario: Con gusto señor Presidente. Una vez que quedan anotados en asuntos generales los puntos solicitados, Señoras y señores Consejeras y Consejeros, pongo a su consideración el orden del día, por favor quienes estén por su aprobación, sirvanse manifestarlo levantando la mano. Informo a usted señor Presidente, que el orden del día ha sido aprobado por unanimidad de votos. Es cuanto.-----

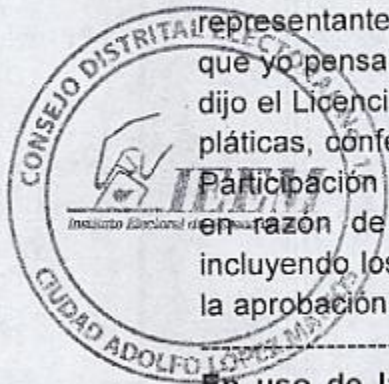

En uso de la palabra el Presidente: Gracias, por favor proceda a dar lectura al siguiente punto del orden del día.-----

En uso de la palabra el Secretario: El siguiente punto corresponde al Informe sobre el acompañamiento a los recorridos de examinación de los lugares propuestos para la ubicación de casillas.-----

En uso de la palabra el Presidente: Posiblemente han notado un cierto desfase, pero no por motivos particulares o como responsabilidad nuestra, sino que dependemos de la información que nos remite el área central, hemos tratado de hacer el esfuerzo de hacerles llegar por vía correo electrónico todas la actualizaciones de los informes correspondientes, en razón por lo antes señalado, someta a consideración a los integrantes del consejo la dispensa de la lectura de los informes que previamente han sido circulados con anterioridad por vía escrita y medio magnético en CD, así como vía correo electrónico al ser convocados a la presente sesión, siendo los siguientes: 5, 6, 7, 8, 9, 10, 15, 16, 17, 18, 19, 20, 21 y 22.-----

En uso de la palabra el Secretario: Con gusto señor Presidente. Señoras consejeras y consejeros someto a consideración la dispensa de la lectura de los informes que previamente han sido circulados con anterioridad por vía escrita y medio magnético en CD, así como vía correo electrónico al ser convocados a la presente sesión, siendo los siguientes: 5, 6, 7, 8, 9, 10, 15, 16, 17, 18, 19, 20, 21 y 22, quien esté por su aprobación favor de manifestarlo levantando su mano. Informo a usted señor Presidente, que la dispensa de la lectura ha sido aprobada por unanimidad de votos. Es cuanto señor Presidente.-----

DESARROLLO DEL QUINTO PUNTO DEL ORDEN DEL DÍA, INFORME SOBRE EL ACOMPAÑAMIENTO A LOS RECORRIDOS DE EXAMINACIÓN DE LOS LUGARES PROPUESTOS PARA LA UBICACIÓN DE CASILLAS.-----

En uso de la palabra el Presidente: Gracias, en razón de lo anterior tienen algún comentario al respecto en relación al punto cinco, la información ya fue previamente circulada, tiene el uso de la voz el P. en D. Eduardo Acosta Villeda, Representante Propietario del Partido Morena por primera ronda y hasta por diez minutos señor representante.-----

En uso de la palabra el Representante Propietario del Partido Morena: Muchas gracias, he estado en casi todos los recorridos y ha dejado mucho que desear el



Handwritten signatures and notes at the bottom of the page. On the left, a signature is followed by '185'. In the center, there are several signatures, including one that appears to be 'Eduardo Acosta Villeda', and the text 'C P S PRO'. On the right, there are more signatures and the text 'C P 3' and 'C P 1'. At the bottom right, there is a signature and the text 'C P 3'.

trabajo del Instituto Electoral de la Junta 14, porque no ha habido la certeza y la objetividad en relación de la ubicación de las casillas de algunas, porque ha habido comentarios por ejemplo de que son casas de ciudadanos entonces hay que cambiarlas a otros lugares y en efecto a si se ha hecho la propuesta todavía incluso en el informe que se nos manda todavía algunas están por definir, incluso hay una critica de un representante de partido que por insalubre el lugar cosa que en realidad es bastante subjetivo de decir que es insalubre, bueno yo voy a esperar el día de hoy el resultado del acuerdo del INE para ver la posibilidad de impugnar algunas casillas a través de la instancia de representación de Morena.-----

En el uso de la Palabra el Presidente: Gracias señor Representante, he de señalar que en atención a sus comentarios y/o solicitudes requeridas a este convenio de coordinación con el INE, hemos dado vista a las autoridades superiores como lo es el Secretario Ejecutivo, el Presidente del Consejo General del IEEM, caso concreto el comentario que hizo el señor Representante del PRI y el Consejero Elías Ledesma que me parece que ya les hicimos entrega de su copia, el Secretario Ejecutivo dio vista de sus comentarios al Vocal Ejecutivo del INE del Estado de México, estamos atentos efectivamente como bien dice el Licenciado Eduardo Acosta hemos estado en la mayoría de los recorridos, efectivamente existieron aspectos de logística, ubicaciones o de fallas, la propuesta en cuanto ubicación personalmente estuve presente cuando alguno de ustedes hicieron señalamientos a las propuestas de los funcionarios del INE, donde querían que en espacios sumamente reducidos querían colocar 3, 4 o 5 casillas y pues afortunadamente ustedes con su valiosa intervención se tomaron las observaciones en sistema a través del señor Secretario y quedó asentado en la minuta de ellas y de alguna manera los obligamos a reubicar esas casillas, porque insisto sobre todo el problema es que no había espacio, yo retomo y lo comento con cada uno de los compañeros del Consejo que no debemos dejar de lado, que si bien es cierto que existe esta coordinación con el INE en cuanto a la ubicación de casillas o tienen ellos como atribución o facultad y la de capacitación aspectos importantísimos, también lo es que esta es una elección nuestra y con base en ese convenio teníamos completa la facultad de hacer las observaciones, porque el día de la jornada electoral el problema lo vamos a tener nosotros y si hay alguna queja por cualquier situación que llegue a presentarse ese día en las mesas directivas de casillas pues evidentemente nosotros tenemos una responsabilidad muy grande, ese día se formarán las comisiones para atención y si de da el supuesto de que alguna mesa directiva tenga que salirse a la calle a contar votos esa también sería nuestra responsabilidad por no haber previsto o hecho la observación correspondiente, estaremos atentos efectivamente hoy al resultado de esta sesión de los Consejos del

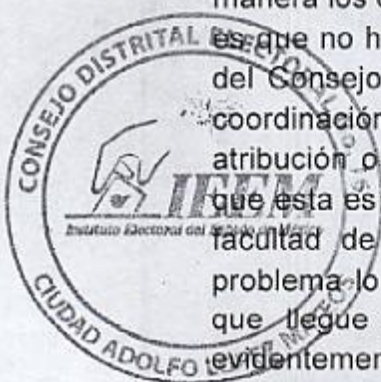

INE que están sesionando a las 11 de la mañana la Junta Distrital 14 y la Junta Distrital 15 a las 12 de la tarde, señor Secretario por favor proceda a dar lectura al siguiente punto del orden del día.-----

En uso de la palabra el Secretario: Con gusto señor Presidente el siguiente punto del orden del día es el relativo al informe sobre la aprobación del número y ubicación de casillas, por los consejos distritales del INE.-----

DESAHOGO DEL SEXTO PUNTO DEL ORDEN DEL DÍA, INFORME SOBRE LA APROBACIÓN DEL NÚMERO Y UBICACIÓN DE CASILLAS, POR LOS CONSEJOS DISTRITALES DEL INE.-----

En uso de la palabra el Presidente: Gracias señor Secretario, Señoras Consejeras y Consejeros, representantes de partido tienen algún comentario que hacer al respecto, en el uso de la voz la C. Maria Guadalupe Ortega Vega Representante Propietaria del Partido de la Revolución Democrática.-----

En uso de la palabra la Representante Propietaria del Partido de la Revolución Democrática: Únicamente para solicitar que una vez que se tenga el acuerdo nos sea notificado a la brevedad, es cuanto.-----

En uso de la palabra el Presidente: Gracias señorita Representante, le estaremos dando cuenta de la información que tengamos, con la consideración de que sus homólogos representantes de partido que están presentes en el consejo distrital ejecutivo del INE, pero por nuestra parte en cuanto tengamos la información se los haremos llegar por vía correo electrónico que es la mas ágil y oportuna, señor Secretario, sírvase dar lectura al siguiente punto del orden del día.-----

En uso de la palabra el Secretario: Claro que sí, señor Presidente, el siguiente punto del orden del día corresponde al informe sobre el avance del acondicionamiento y condiciones de equipamiento de las áreas que funcionarán como bodegas electorales para el resguardo de la documentación electoral y depósito del material electoral.-----

DESAHOGO DEL SÉPTIMO PUNTO DEL ORDEN DEL DÍA, INFORME SOBRE EL AVANCE DEL ACONDICIONAMIENTO Y CONDICIONES DE EQUIPAMIENTO DE LAS ÁREAS QUE FUNCIONARÁN COMO BODEGAS ELECTORALES PARA EL RESGUARDO DE LA DOCUMENTACIÓN ELECTORAL Y DEPÓSITO DEL MATERIAL ELECTORAL.-----



Handwritten signatures and initials at the bottom of the page, including "CP S", "CP 1", "CP 3", and "C-2".

En uso de la palabra el Presidente: Gracias, en razón de lo anterior tienen alguna intervención, les habíamos hecho llegar un informe desde el día de antier, el día de anoche estuvo aquí nuestra coordinadora regional de Organización, ejecutando una disposición de la Dirección de Organización con una serie de lineamientos más recientes y también les hicimos llegar cual es el estado que guarda esta previsión digamos que cual es el diagnostico del estado guardan tanto el área de resguardo de material y así como el área de depósito de las boletas, es el estado que guarda hay alguna situación mínima que esperamos que ponemos como meta que a más tardar que hoy estamos a treinta y que en 15 días estén realizados, ha habido una serie de indefiniciones con el propietario del inmueble habríamos de girar atento oficio al Secretario Ejecutivo del Instituto para que gire instrucciones a su vez a la directora del área jurídico consultiva a que revise el contrato que tiene con el propietario del inmueble para que se defina a que esta comprometida y a que no, pero a más tardar el día de hoy estemos girando atento oficio y al director de Administración para que libere los recursos a efectos mínimos pero que son de vital importancia tanto como aplicación de chapas de seguridad o en su caso la colocación de una bomba para subir agua al depósito, nos paso lo siguiente el día martes la reunión de trabajo por motivo del curso de estrategia de la promoción de participación ciudadana éramos un aproximado de 40 personas y los sanitarios se quedaron sin agua, entonces hay que prever esas partes muy sencillas pero se pueden volver un caso grave, me estoy refiriendo que el día de la jornada electoral estaremos fijos una cantidad aproximada de 80 a 100 personas, y el día del miércoles siguiente de 100 a 150 personas pueden ocasionar algún problema, pero ya les informamos y tomamos cartas en el asunto como meta y compromiso es que a más tardar el 15 de abril tendremos ya resueltos esos detalles de acondicionamiento, señor Secretario sírvase informar acerca del estado que guarda la mesa de este Honorable Consejo Distrital.-----

En uso de la palabra el Secretario: Con gusto señor Presidente, informo a los integrantes del Consejo que siendo las once horas con cuarenta y seis minutos se incorpora a los trabajos de esta sesión el C. Guadalupe Barrera Montoya, Representante Suplente del Partido del Trabajo.-----

En uso de la palabra el Presidente: Gracias, por favor proceda a dar lectura al siguiente punto del orden del día.-----

En uso de la palabra el Secretario: El siguiente punto corresponde al Análisis, discusión y, en su caso, aprobación del proyecto de acuerdo por el que se designa al personal de la Junta que podrán tener acceso al área que funcionará como bodega electoral para el Resguardo de Documentación Electoral, así como al responsable de llevar el control preciso sobre la asignación de los folios de las Boletas que se distribuirán en cada Mesa Directiva de Casilla.-----



DESAHOGO DEL OCTAVO PUNTO DEL DÍA, ANÁLISIS, DISCUSIÓN Y, EN SU CASO, APROBACIÓN DEL PROYECTO DE ACUERDO POR EL QUE SE DESIGNA AL PERSONAL DE LA JUNTA QUE PODRÁN TENER ACCESO AL ÁREA QUE FUNCIONARÁ COMO BODEGA ELECTORAL PARA EL RESGUARDO DE DOCUMENTACIÓN ELECTORAL, ASÍ COMO AL RESPONSABLE DE LLEVAR EL CONTROL PRECISO SOBRE LA ASIGNACIÓN DE LOS FOLIOS DE LAS BOLETAS QUE SE DISTRIBUIRÁN EN CADA MESA DIRECTIVA DE CASILLA.-----

En el uso de la palabra el Presidente: Gracias señor Secretario, Señoras Consejeras y Consejeros, representantes de partido tienen algún comentario que hacer al respecto, una de las previsiones que toma el Instituto Electoral en supervisión del Instituto Nacional Electoral es que vayamos visualizando que personal de la Junta Electoral quien tendrá facultad plenamente reconocida para ingresar al área de resguardo del manejo correspondiente que hemos visto será seguramente que el día de cuatro de la jornada como el día de la sesión de computo 7, 8 y 9 en su caso, señor Secretario tenemos alguna propuesta de acuerdo respectivo.-----

En uso de la palabra el Secretario: Con gusto señor Presidente. Señoras y señores Consejeras y Consejeros, está a su consideración el "Proyecto de acuerdo No.3 por el que se designa al personal de la Junta que podrán tener acceso al área que funcionará como bodega electoral para el resguardo de la documentación electoral, así como a la persona responsable de llevar el control preciso sobre la asignación de los folios de las boletas que se distribuirán en cada mesa directiva de casilla". Quienes estén por la aprobación del multicitado proyecto de acuerdo, sírvanse manifestarlo levantando la mano. Informo a usted Señor Presidente, que el "Proyecto de acuerdo No.3 por el que se determina al personal de la Junta que podrán tener acceso al área que funcionará como bodega electoral para el resguardo de la documentación electoral, así como a la persona responsable de llevar el control preciso sobre la asignación de los folios de las boletas que se distribuirán en cada mesa directiva de casilla" ha sido aprobado por unanimidad de votos. Es cuanto señor Presidente.-----

En uso de la palabra el Presidente: Gracias señor Secretario, añado mi comentario está referido el personal a cuando recibamos las boletas y material electoral recordemos que el Código señala que quince días antes de la jornada debemos de contar con las boletas y antes los materiales, obviamente hay que seccionarlos, sellar las boletas, hay que hacer los paquetes electorales que serán remitidas a los

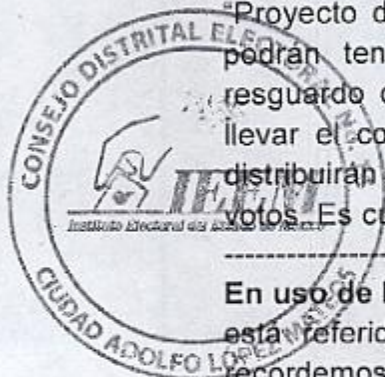

presidentes a más tardar cinco días antes de la jornada y entonces hay que tener un control digamos estricto con personal de preferencia con capacidad y experiencia sobre todo la confianza, alguien quiere hacer un comentario al respecto, tiene el uso de la voz el C. Miguel Ángel Rodríguez Gutiérrez, Consejero Electoral Propietario 6.-

En uso de la palabra el Consejero Electoral Propietario 6: Nada más si pudiéramos ver visualmente a la C. Alejandra Thalia Garcia del Rio Estrada, para tener conocimiento.-----

En uso de la palabra el Presidente: Claro que si, ella será la responsable directa de tener el control de los folios, posteriormente veremos la parte que señalaban de los perfiles, señor Secretario sirva a dar cuenta a este consejo de la Junta Distrital No. 16, acerca del siguiente punto del orden del día.-----

En uso de la palabra el Secretario: Con gusto señor Presidente, el siguiente punto del orden del día corresponde al informe sobre las actividades del monitoreo a medios de comunicación alternos.-----

DESAHOGO DEL NOVENO PUNTO DEL ORDEN DEL DÍA, INFORME SOBRE LAS ACTIVIDADES DEL MONITOREO A MEDIOS DE COMUNICACIÓN ALTERNOS.-----

En el uso de la palabra el Presidente: Gracias señor Secretario, Señoras Consejeras y Consejeros, representantes de partido tienen algún comentario que hacer al respecto, en este sentido si ustedes revisan su correo les hicimos llegar una atenta invitación haciéndoles de su conocimiento que semanalmente a esta presidencia, la dirección de Partidos Políticos me estará haciendo llegar el calendario semanal que le es asignado a los monitoristas que tenemos asignados a esta Junta Distrital para que en el caso de que ustedes señores representantes quieran incorporarse o acompañar a cualquiera de los dos monitoristas vienen por favor y nos ponemos en contacto con los monitoristas y que se establezca el mecanismo de coordinación para que hagan el acompañamiento y ustedes sean coparticipes de la labor que estas personas está haciendo, señor Secretario para continuar con el desarrollo de esta sesión, le solicito dé lectura al siguiente punto del orden del día.-----

En uso de la palabra el Secretario: El siguiente punto del orden del día corresponde al informe sobre la solicitud de otorgamiento de lugares de uso común susceptibles de colocación de propaganda electoral y, en su caso, aprobación del

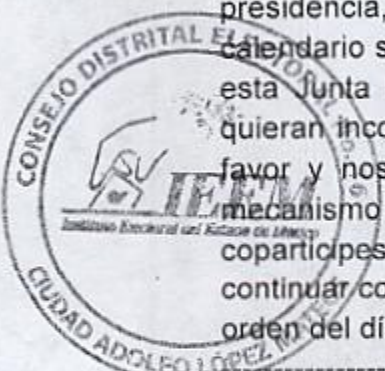

185
P.O.A.
C.P.S.
PRD
C.P.I.
C3
14

proyecto de acuerdo con relación al sorteo de lugares de uso común para el periodo de campañas electorales.-----

DESAHOGO DEL DÉCIMO PUNTO DEL ORDEN DEL DÍA, INFORME SOBRE LA SOLICITUD DE OTORGAMIENTO DE LUGARES DE USO COMÚN SUSCEPTIBLES DE COLOCACIÓN DE PROPAGANDA ELECTORAL Y, EN SU CASO, APROBACIÓN DEL PROYECTO DE ACUERDO CON RELACIÓN AL SORTEO DE LUGARES DE USO COMÚN PARA EL PERIODO DE CAMPAÑAS ELECTORALES.-----

En el uso de la palabra el Presidente: Le pido señor Secretario nos ampliara y nos diera una explicación cual va a ser el procedimiento y cual es el estado que guarda la situación en las últimas horas respecto a la acreditación de candidatos independientes en su caso que va relacionado en este punto, por favor señor Secretario.-----

En uso de la palabra el Secretario: Con gusto señor Presidente, informo a los integrantes del Consejo que el día de hoy hace una hora aproximadamente se nos menciona por parte del Instituto que existe una coalición registrada que sería integrada por el Partido Revolucionario Institucional, Partido Verde Ecologista de México, Partido de Nueva Alianza y el Partido Encuentro Social, así como la solicitud para candidatos de Gobernador o Gobernadora, esta solicitud es por parte del Partido de la Revolución Democrática, Acción Nacional, Partido del Trabajo y el Partido Morena, no obstante la información que nos llega es que el Partido de Movimiento Ciudadano no registro candidato a Gobernadora, y en consecuencia los lugares para el sorteo serían por parte de la coalición, de los partidos políticos de la Revolución Democrática, Acción Nacional, Partido del Trabajo y el Partido Morena, en consecuencia hasta el momento la última información que tenemos de la Secretaría Ejecutiva por lo que respecta a candidaturas independientes en este momento no estarían siendo sorteadas, esperaríamos la indicación por parte de la Secretaría para efecto de poder otorgar o modificar el acuerdo que se estaría tomando aquí porque no hay indicaciones hasta el momento, la indicación es esa y en virtud de eso están en su poder los lugares que se sortearon para el periodo de precampaña inclusive tienen en su poder cuando se les hizo llegar la convocatoria el proyecto de acuerdo número cuatro donde se señalan los lugares que habían sido sorteados para el periodo de precampañas que serían los que tomaríamos para efecto de realizar el nuevo sorteo pero ahora para efecto de las campañas electorales y en virtud de que son estos lugares para nueve, una coalición y cuatro partidos políticos, en su poder están las tres propuestas de distribución.-----

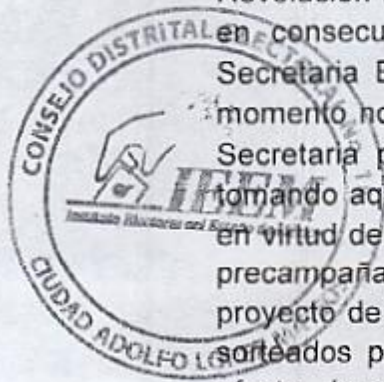

Handwritten signatures and initials at the bottom of the page, including "P.N.A.", "C.P.S.", "P.R.D.", "C.F.I.", "C.P.3", and "C-2". There is also a handwritten "15" in the bottom right corner.

Dando cuenta que a las doce horas se incorpora a los trabajos de esta sesión la C. Ana Laura Medina Moreno, Representante Suplente del Partido de la Revolución Democrática.

En uso de la palabra el Presidente: Señor Secretario proceda con el análisis y el desarrollo del sorteo.

En uso de la palabra el Secretario: Una vez que se han analizado las diferentes propuestas para el sorteo de los lugares de uso común y llegando a un consenso de cual es la propuesta más viable, y después de tomar en cuenta todas y cada una de las intervenciones de los integrantes del consejo procedemos a hacer el sorteo respectivo y procederé a enseñarles el papel número uno, lo estaremos enrollando o haciendo pequeño el papel y lo introducimos a la urna para efecto de que alguien de los consejeros pudiera sacar la papeleta y por orden de registro estaríamos asignando el lugar correspondiente y en consecuencia el resultado de los lugares de uso común quedaría de la siguiente manera: La mampara de Blvd. Ignacio Zaragoza, esquina calle Tácito, frente a la Subestación de Bomberos en la Colonia Tepalcapa, Camellón Central, Vista de Av. Ignacio Zaragoza a Campanario es para el Partido de la Revolución Democrática, 1-A, Blvd. Ignacio Zaragoza, esquina calle Tácito, frente a la Subestación de Bomberos en la Colonia Tepalcapa, Camellón Central, mampara de vista de Av. Ignacio Zaragoza a Col. Hogares, perteneciente a la Coalición. La siguiente mampara Av. Lomas de la Hacienda, Fraccionamiento El Campanario, frente a la Escuela Primaria Alfonso Pruneda, Camellón Central, mampara vista de Carretera Lago de Guadalupe vista de la Comercial a Tecnológico de Monterrey, al Partido MORENA. La mampara ubicada en Av. Lomas de la Hacienda, Fraccionamiento El Campanario, frente a la Escuela Primaria Alfonso Pruneda, Camellón Central vista de Av. Lomas de la Hacienda a tecnológico de monterrey al Partido del Trabajo. La mampara ubicada en Carretera Lago de Guadalupe esquina Blvd. Cuautitlán Izcalli, Fraccionamiento Villas de la Hacienda, frente a la Comercial Mexicana, Camellón Central, vista Carretera Lago de Guadalupe vista de la Comercial a Tecnológico de Monterrey para Partido Acción Nacional. La mampara ubicada en Calzada San Mateo, esquina Calle Ayuntamiento Colonia San Juan Bosco, a un costado del Mausoleo vista en dirección de ambos sentidos en Calzada San Mateo a PRD. De Av. Cerezos y Calle Colorín, Colonia Lomas de San Miguel Norte, Camellón Central vista, de Av. Cerezos rumbo av. Gorriónes para el Partido MORENA. Av. Emiliano Zapata esquina Calle Manuel Ávila Camacho frente al Campo de Fútbol de la Colonia UAM, mampara Vista de Avenida Emiliano Zapata en dirección al Módulo de la Colonia Emiliano Zapata, al Partido

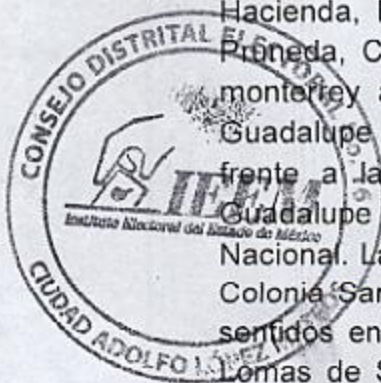

Acción Nacional. La ubicada en Av. Emiliano Zapata esquina Calle Manuel Ávila Camacho frente al Campo de Fútbol de la Colonia UAM, Vista de la avenida Emiliano Zapata en dirección a carretera Lago de Guadalupe, al Partido del Trabajo y por último se estaría ocupando una parte de la barda de la calle ubicada en calle Camelia y jardín, Manzana 221, lote 1, Colonia Sagitario para la Coalición y sería a partir del sitio de Taxis en dirección calle Gardenias y le corresponderían 5x3 metros y ese sería el resultado del sorteo.-----

En uso de la palabra el Presidente: Señor Secretario en el mismo tenor y a efecto de materializar concretizar este análisis –discusión, la mejor toma de decisión solicito Señor Secretario someta a consideración el Proyecto de acuerdo con los resultados de uso común para las campañas electorales correspondiente.-----

En uso de la palabra el Secretario: Señoras y señores Consejeros someto a su consideración al Proyecto de acuerdo con los resultados de uso común para las campañas electorales, quien este a favor sírvase levantando la mano muchas gracias. Le Informo señor Presidente que el Proyecto de acuerdo con los resultados de uso común para las campañas electorales ha sido aprobada por unanimidad de votos.-----

En uso de la palabra el Presidente: Gracias Secretario, por favor sírvase dar lectura al siguiente punto del orden del día.-----

En uso de la palabra el Secretario: Con gusto señor Presidente, Les informo que el siguiente punto del orden del día corresponde al Informe sobre el avance en la visita, notificación y primera capacitación a ciudadanos sorteados, realizadas por las juntas distritales del INE.-----

DESAHOGO DEL DÉCIMO PRIMERO PUNTO DEL ORDEN DEL DÍA, INFORME SOBRE EL AVANCE EN LA VISITA, NOTIFICACIÓN Y PRIMERA CAPACITACIÓN A CIUDADANOS SORTEADOS, REALIZADAS POR LAS JUNTAS DISTRITALES DEL INE.-----

En uso de la palabra el Presidente: Gracias señor Secretario, señoras y señores ya obra en su poder el informe de avance correspondiente el cual ya les fue entregado, en él se encuentran las cifras del ELEC 2016- 2017, le informo que el día anteayer tuvimos una reunión de trabajo con la Vocal Ejecutiva de la Junta Distrital Ejecutiva 14, la Lic. Elisa Robles Palacios y nos informó que está trabajando a marcha forzada en razón de que como ya sabemos la primera etapa de capacitación



culmina el día 31, ellos están tratando de al parecer que lo van a lograr ¡esperemos que así sea!, manejándose en escenarios de 2 a 1, es decir el doble de la cantidad de funcionarios requeridos. No omito señalar que se le han presentado problemas en algunos fraccionamientos derivados de los problemas de inseguridad y/o el exceso de retenes, o por el impedimento de plumas. Hay Ciudadanos que no dejan ingresar a los capacitadores. Los datos que tienen en su poder son los que ellos están reflejando, cabe señalar que estos datos ya pudieron ser cambiados, sido actualizados al día de mañana, esperemos este cierre; el día ocho de abril tenemos la segunda insaculación, donde hoy se toma un acuerdo por parte de los Consejos del INE de determinar la ubicación de casillas el próximo día 8 ya se selecciona a las mesas directiva de casillas Presidente, Secretario, primero y segundo escrutador y tres suplentes, entonces el día ocho ya tendríamos completa la ubicación tanto como la integración. Y antes del quince de abril seguramente ya nos estarán enviando el ENCARTE para la primera publicación e integración de las mesas de casilla, Señoras Consejeras y Consejeros, representantes de partido tienen algún comentario que hacer al respecto, tiene el uso de la voz la C. Ana Laura Medina Moreno, Representante Suplente del Partido de la Revolución Democrática.-----

En uso de la palabra la Representante Suplente del Partido de la Revolución Democrática: Quisiera compartirles, como saben algunos o algunas soy Representante Propietaria en el INE y acabo de asistir a la sesión por la mañana, por lo que nos acaban de decir que ya estaba cubierta 2 a 1, es decir ya se cumplió la meta para Ciudadanos que pueden ser los definitivos funcionarios para el día de la jornada es cuánto.-----

En uso de la palabra el Presidente: Muchas gracias Licenciada. Qué bueno que ya se cumplió en la totalidad. Ese escenario deseable ya está cubierto y esperamos que no hay muchas renunciaciones en la siguiente fase, que yo considero que es la fe se difícil porque en ella se ve si el ciudadano estaba verdaderamente comprometido con el aspecto democrático de la Participación de la Elección Gobernador o Gobernadora, bien si no hay otra intervención. Señor secretario le ruego que nos indique cual es el siguiente punto de la orden del día.-----

En uso de la palabra el Secretario: Claro que sí señor Presidente, el siguiente punto del orden del día es el relativo al informe sobre el registro de plataformas electorales para la elección ordinaria de Gobernador del Estado de México, ante el Consejo General del IEEM.-----

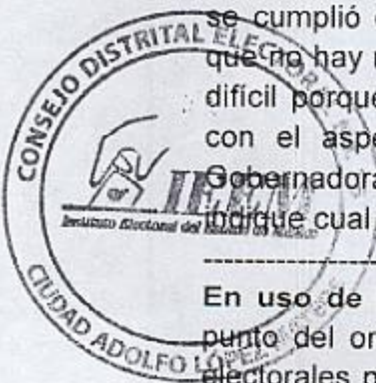

DESAHOGO DEL DÉCIMO SEGUNDO PUNTO DEL ORDEN DEL DÍA, INFORME SOBRE EL REGISTRO DE PLATAFORMAS ELECTORALES PARA LA ELECCIÓN ORDINARIA DE GOBERNADOR DEL ESTADO DE MÉXICO, ANTE EL CONSEJO GENERAL DEL IEEM.-----

En uso de la palabra el Presidente: Gracias señor Secretario, el informe obra en su poder, contiene los datos de las plataformas, ¿no sé si tengan algún comentario?, bien Señor Secretario continúe con el siguiente punto de la Orden del día.-----

En uso de la palabra el Secretario: Con gusto Señor Presidente el siguiente punto del orden del día corresponde al informe sobre la solicitud del registro de candidaturas a Gobernador/a de los partidos políticos y coaliciones ante el Consejo General del Instituto.-----

DESAHOGO DEL DÉCIMO TERCER PUNTO DEL ORDEN DEL DÍA, INFORME SOBRE LA SOLICITUD DEL REGISTRO DE CANDIDATURAS A GOBERNADOR/A DE LOS PARTIDOS POLÍTICOS Y COALICIONES ANTE EL CONSEJO GENERAL DEL INSTITUTO.-----

En uso de la palabra el Presidente: gracias ¿alguna intervención al respecto? señoras y señores representantes, allí se encuentra el informe de quienes y en qué fecha, partidos y que coalición entregaron su fecha de solicitud correspondiente, gracias Señor Secretario, sírvase continuar con el siguiente punto de la Orden del día.-----

En uso de la palabra el Secretario: Claro que sí, señor Presidente, el siguiente punto del orden del día es el relativo al informe sobre la solicitud del registro de candidaturas independientes a Gobernador/a ante el Consejo General del Instituto.-

DESAHOGO DEL DÉCIMO CUARTO PUNTO DEL ORDEN DEL DÍA, INFORME SOBRE LA SOLICITUD DEL REGISTRO DE CANDIDATURAS INDEPENDIENTES A GOBERNADOR/A ANTE EL CONSEJO GENERAL DEL INSTITUTO.-----

En uso de la palabra el Presidente: Gracias Señor Secretario ¿alguna intervención al respecto?, en virtud de que no hay intervenciones sírvase a dar el siguiente punto de la orden del día Señor Secretario.-----

En uso de la palabra el Secretario: Con gusto señor Presidente el siguiente punto del orden del día corresponde al informe sobre la recepción en el Consejo Distrital



[Handwritten signatures and initials at the bottom of the page, including "P.V.S.", "CPS", "Dula", "C.P.1", "CPS", and "C-2"]

Electoral de solicitudes de ciudadanos mexicanos interesados en participar como observadores electorales; así como de cursos impartidos y expedientes remitidos al Presidente del Consejo Distrital del INE correspondiente.-----

DESAHOGO DEL DÉCIMO QUINTO PUNTO DEL ORDEN DEL DÍA, INFORME SOBRE LA RECEPCIÓN EN EL CONSEJO DISTRICTAL ELECTORAL DE SOLICITUDES DE CIUDADANOS MEXICANOS INTERESADOS EN PARTICIPAR COMO OBSERVADORES ELECTORALES; ASÍ COMO DE CURSOS IMPARTIDOS Y EXPEDIENTES REMITIDOS AL PRESIDENTE DEL CONSEJO DISTRICTAL DEL INE CORRESPONDIENTE.-----

En uso de la palabra el Presidente: Gracias señor Secretario, ya obra en su poder el informe correspondiente en este Distrito tuvimos la solicitud, con la impartición correspondiente del curso de capacitación a cuatro personas aspirantes a observadores, ya tenemos la información por parte del INE, que ya fueron acreditados como observadores, tienen además la relación de otros municipios del Estado de México. Señor Secretario indíquenos el siguiente punto de la orden del día.-----

En uso de la palabra el Secretario: Gracias señor Presidente. El siguiente punto del orden del día es el relativo al informe sobre la acreditación de observadores electorales ante los órganos del Instituto Nacional Electoral, en la entidad.-----

DESAHOGO DEL DÉCIMO SEXTO PUNTO DEL ORDEN DEL DÍA, INFORME SOBRE LA ACREDITACIÓN DE OBSERVADORES ELECTORALES ANTE LOS ÓRGANOS DEL INSTITUTO NACIONAL ELECTORAL, EN LA ENTIDAD.-----

En uso de la palabra el Presidente: Gracias señor Secretario, ya tienen en su poder la relación de los observadores en la entidad, los cuatro nuestros, aquí fueron recibidas sus solicitudes. Bien si no hay intervención sirva de indicarnos Señor Secretario el siguiente punto de la orden del día.-----

En uso de la palabra el Secretario: Con gusto señor Presidente. El siguiente punto del orden del día corresponde al informe sobre la recepción en el Consejo Distrital Electoral de quejas en materia de propaganda electoral y la presentación de denuncias ante la instancia correspondiente del Instituto, en su caso.-----

DESAHOGO DEL DÉCIMO SÉPTIMO PUNTO DEL ORDEN DEL DÍA, INFORME SOBRE LA RECEPCIÓN EN EL CONSEJO DISTRICTAL ELECTORAL DE QUEJAS

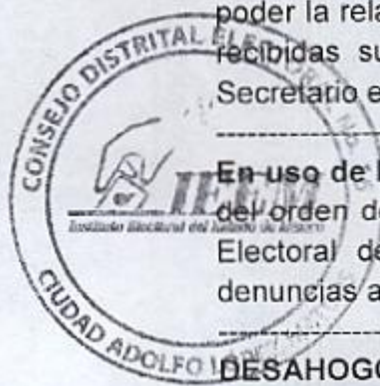

EN MATERIA DE PROPAGANDA ELECTORAL Y LA PRESENTACIÓN DE DENUNCIAS ANTE LA INSTANCIA CORRESPONDIENTE DEL INSTITUTO, EN SU CASO.

En uso de la palabra el Presidente: Gracias señor Secretario, en razón de que ya fue circulado con antelación, si tienen alguna observación, no hemos tenido quejas o denuncias, gracias Señor Secretario por favor continúe con el desahogo del siguiente punto de la orden del día.

En uso de la palabra el Secretario: Con gusto señor Presidente. El siguiente punto del orden del día es el relativo al informe sobre la recepción de los estudios de factibilidad que las juntas distritales del INE presentaron a sus consejos distritales, y sobre las observaciones o, en su caso, nuevas propuestas a estos estudios por parte de la junta distrital No.16 del IEEM, remitidas al órgano central, incluyendo en su caso, la previsión del número de servidores electorales de la junta distrital No.16 del IEEM que apoyarán en la operación de los mecanismos de recolección propuestos.

DESAHOGO DEL DÉCIMO OCTAVO PUNTO DEL ORDEN DEL DÍA, INFORME SOBRE LA RECEPCIÓN DE LOS ESTUDIOS DE FACTIBILIDAD QUE LAS JUNTAS DISTRITALES DEL INE PRESENTARON A SUS CONSEJOS DISTRITALES, Y SOBRE LAS OBSERVACIONES O, EN SU CASO, NUEVAS PROPUESTAS A ESTOS ESTUDIOS POR PARTE DE LA JUNTA DISTRITAL NO.16 DEL IEEM, REMITIDAS AL ÓRGANO CENTRAL, INCLUYENDO EN SU CASO, LA PREVISIÓN DEL NÚMERO DE SERVIDORES ELECTORALES DE LA JUNTA DISTRITAL NO.16 DEL IEEM QUE APOYARÁN EN LA OPERACIÓN DE LOS MECANISMOS DE RECOLECCIÓN PROPUESTOS.

En uso de la palabra el Presidente: Gracias señor Secretario, en este punto les comento que este estudio se refiere más que nada a una proyección que hace el INE del punto de la casilla, la distancia, la ruta el tiempo estimado que varía en llegar el paquete electoral a este Consejo el día de la Jornada Electoral, el INE implementa el operativo, pero el IEEM, nosotros lo pagamos, esa es la realidad es parte del convenio, por eso debemos de estar muy atentos ellos van a contratar el transporte adecuado para que venga el presidente con toda certeza el día de la Jornada Electoral. Bien gracias Señor Secretario por favor continúe con el desahogo del siguiente punto de la orden del día.

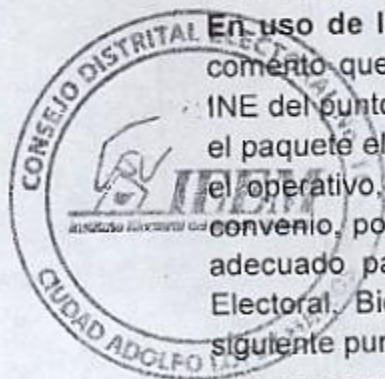

En uso de la palabra el Secretario: Claro que sí, el siguiente punto del orden del día corresponde al Proyecto de informe de actividades del Consejo Distrital Electoral correspondiente al mes de febrero de 2017, discusión y aprobación, en su caso.-----

DESAHOGO DEL DÉCIMO NOVENO PUNTO DEL ORDEN DEL DÍA, PROYECTO DE INFORME DE ACTIVIDADES DEL CONSEJO DISTITAL ELECTORAL CORRESPONDIENTE AL MES DE FEBRERO DE 2017, DISCUSIÓN Y APROBACIÓN, EN SU CASO.-----

En uso de la palabra el Presidente: Gracias Señor Secretario en virtud de que ya fue circulado y dispensada la lectura, solo le pediría Señor Secretario que en cumplimiento a los artículos 212 fracción 11 del Código Electoral de Estado de México artículo 7 fracción 19 del Reglamento de Sesiones de los Consejos Distritales y Municipales del IEEM, señoras y señores integrantes de este Consejo está a su consideración el informe el cual insisto obra en su poder si no hay comentarios Señor Secretario sírvase a someter a votación de este Consejo el Proyecto de actividades correspondiente al mes de febrero 2017 de este Consejo Distrital.-----

En uso de la palabra el Secretario: Con gusto señor Presidente, Señores Consejeros y Señoras Consejeras quien estén en por la aprobación de informe de actividades este Consejo Distrital del mes de febrero 2017, sírvase manifestando levantando la mano por favor, gracias informo a usted Señor Presidente que el Proyecto de informe de actividades del mes de febrero del año 2017 de este Consejo Distrital Electoral ha sido a probado por unanimidad de votos.-----

En uso de la palabra el Presidente: Gracias Señor Secretario por favor continúe con el desahogo del siguiente punto de la orden del día.-----

En uso de la palabra el Secretario: Con gusto señor Presidente, el siguiente punto del orden del día es el relativo al informe de actividades de la Junta Distrital Electoral correspondiente al mes de febrero de 2017.-----

DESAHOGO DEL VIGÉSIMO PUNTO DEL ORDEN DEL DÍA, INFORME DE ACTIVIDADES DE LA JUNTA DISTITAL ELECTORAL CORRESPONDIENTE AL MES DE FEBRERO DE 2017.-----



[Handwritten signatures and initials at the bottom of the page, including "C.P.S.", "C.P.1.", and "C.P.3."]

En uso de la palabra el Presidente: Gracias señor Secretario, ya obra en su poder vía correo electrónico y CD, para que estén bien informados, por favor Señor Secretario continúe con el desahogo del siguiente punto de la orden del día.-----

En uso de la palabra el Secretario: El siguiente punto del orden del día es el relativo al informe sobre los acuerdos emitidos por el Consejo General del Instituto Electoral del Estado de México y por el Consejo General del Instituto Nacional Electoral, aplicables al desarrollo del proceso electoral 2016-2017.-----

DESAHOGO DEL VIGÉSIMO PRIMERO PUNTO DEL ORDEN DEL DÍA, INFORME SOBRE LOS ACUERDOS EMITIDOS POR EL CONSEJO GENERAL DEL INSTITUTO ELECTORAL DEL ESTADO DE MÉXICO Y POR EL CONSEJO GENERAL DEL INSTITUTO NACIONAL ELECTORAL, APLICABLES AL DESARROLLO DEL PROCESO ELECTORAL 2016-2017.-----

En uso de la palabra el Presidente: Gracias señor Secretario, ¿algún comentario? favor continúe con el desahogo del siguiente punto de la orden del día.-----

En uso de la palabra el Secretario: Con gusto señor Presidente, el siguiente punto del orden del día es el relativo al informe de actividades de Oficialía Electoral realizadas por el Vocal de Organización Electoral, adscrito a la Junta Distrital, del 27 de febrero al 29 de marzo de 2017.-----

DESAHOGO DEL VIGÉSIMO SEGUNDO PUNTO DEL ORDEN DEL DÍA, INFORME DE ACTIVIDADES DE OFICIALÍA ELECTORAL REALIZADAS POR EL VOCAL DE ORGANIZACIÓN ELECTORAL, ADSCRITO A LA JUNTA DISTRITAL, DEL 27 DE FEBRERO AL 29 DE MARZO DE 2017.-----

En uso de la palabra el Presidente: Gracias señor Secretario, tenemos agendado, primero el Representante Propietario de MORENA, sobre que quiere conocer o una presentación acerca del perfil del personal adscrito a esta Junta Distrital de primera instancia, el segundo punto sería al darnos cuenta de una conferencia que sería el día 4 de abril, bien vamos a pasar a desahogar el primer punto. Señor Representante en cuanto a la presentación, al perfil les parece bien que diga su nombre, formación profesional. Le doy el uso de la voz al Representante de Propietario del Partido MORENA.-----

En uso de la palabra el Representante Propietario del Partido Morena: Toda vez que este Órgano debe ser imparcial yo no dudo de la parcialidad de los integrantes

de los que colaboran en el Consejo, en lo personal lo que busco es como tener su perfil de su formación Profesional, lo importante es que se hiciera de manera escrita en un punto en específico en alguna sesión que venga o en la ordinaria para efectos que nos dieran los perfiles, bueno a mí en lo personal y de esta manera poder tener un criterio sobre ello, sobre su participación aquí en el Consejo, esa es la propuesta.-

En uso de la palabra el Presidente: Muy bien es más clara su propuesta, no será una presentación en este momento si no que en la próxima reunión o sesión de Consejo le presentáramos o dentro de la convocatoria un punto en específico a solicitud suya una relación de los integrantes con el; nombre, cargo que ostenta, a que vocalía está adscrito, su formación profesional, ¿algo más?-----

En uso de la palabra el Representante Propietario del Partido Morena: no nada más.-----

En uso de la palabra el Presidente: Aspectos personales no podemos difundirlos, son aspectos reservados por la ley. Se toma como compromiso para la siguiente. El otro punto referido a que nos quería hacer mención en específico a cerca de una invitación tenga el uso de la voz al Representante de Propietario del Partido MORENA.-----

En uso de la palabra el Representante Propietario del Partido Morena: Nosotros somos el reflejo de nuestra vida, primeramente nuestra familia, luego nuestro entorno y entonces para lograr ese espejo necesitamos conducirnos con ética, yo considero que todo acto político es un acto fundamental ético y, en ese orden de ideas pues los ciudadano en momento histórico que nos toca vivir, a veces no asumen valores de tipo personal ni mucho menos tienen valores para participar en la democracia, entonces preocupado por esto vine a ver al Vocal de Capacitación en estos días para preguntarle pues ya había algunos comentarios aquí en el Consejo sobre la situación de conferencias, debates, pláticas con los Ciudadanos en escuelas para efectos de buscar sobre todo lo que se estableció en estos días en la reunión del martes una estrategia sobre participación Ciudadana supuesto que preocupados nosotros en MORENA, por la cuestión de que a veces el abstencionismo gana, cosa que no debería de ser en mi opinión, debería de ganar la mayoría de la voluntad de los Ciudadanos que participan en un Proceso Electoral, entonces vamos a elaborar una plática sobre los valores de la Democracia el martes 4 de abril a las 6 de la tarde, nosotros tenemos un local donde podemos convocar a los Ciudadanos en general, no solamente a los Ciudadanos de MORENA, para vayan a dar una plática a Rio moritas, número 18, hago la invitación extensiva a

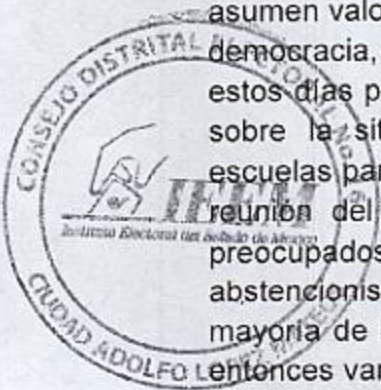

Handwritten signatures and initials at the bottom of the page, including "P.N.A.", "C.P.S.", "C.P.1.", "CP3", and "C-2".

todos y todas las que estamos aquí presentes es; Río moritas, número 18, esquina con Avenida Lázaro Cárdenas, Río moritas, número 18, esquina con Avenida Lázaro Cárdenas, en la Colonia Ampliación Profesor Cristóbal Higuera y es el 4 de abril a las 6 de la tarde, esperemos llenar el local para efectos que sea un evento que trascienda a favor de la democracia y del propio Instituto.-----

En uso de la palabra Señor Presidente: Muy importante sus palabras que abonan de manera muy especial al trabajo que estamos realizando en este proceso electoral ya tienen en su poder la información de igual manera la idea en cuanto la planeación de programación de diferentes acciones en materia de la estrategia de participación ciudadana y del voto se las estaremos haciendo llegar esperemos que con una semana de antelación y si es su deseo puedan observar de manera muy cercana cual es el impacto de este tipo de pláticas ciudadanas o de mesas de debate, foros de debate por parte de jóvenes de diferentes partidos políticos, es una parte muy importante señores representantes de partido político es una parte que tiene encomendada el vocal de capacitación tiene encomendado específicamente a parte de otras esa parte de encuentro juventudes de militantes de partido de dos o tres o mas como ustedes lo consideren importante conforme a sus agendas esto es para abonar al desarrollo de la democracia y que esperemos no se conviertan en foros de guerra o batallas esto a final de cuentas es una batalla ideológica donde se postulan principios que caen en la parte de que tengamos un modo de vida mejor.-----

En uso de la palabra Señor Consejero Miguel Ángel: Buenas tardes quisiera que estuviera presente el vocal de capacitación, con respecto de la vocalía de capacitación con la información que nos ha estado llegando la información a sido lo más puntual apegado al instituto con eso no puedo más que agregar que ha sido muy oportuno con respecto al siguiente punto es respecto de un correo que me llegó a principios de marzo respecto de la mejor opinión me llegó como título personal y le llegó a varias personas del consejo yo entiendo que hubo algunos conflictos o confusiones no le tome mucha apreciación después los veo aquí el sábado pasado como que están trabajando con total armonía y todo quiero entender que tal vez el mal entendido pero me vuelve a llegar otro correo ayer y no entiendo yo creo que debería haber una instancia interna para poder tocar el asunto porque finalmente lo que tratamos de hacer en este concejo es una participación para un evento electoral de una gubernatura y si internamente hay un mal entendido o alguna cosa que no se entiende hay instancias para poder analizar y finalmente resolverlas por que finalmente no abona para nada esta situación para el consejo y para el evento no quisiera un dar más porque no es mi papel tampoco por que no embonaría a nada esto creo conveniente y me dirijo al vocal de capacitación si tienen algún mal

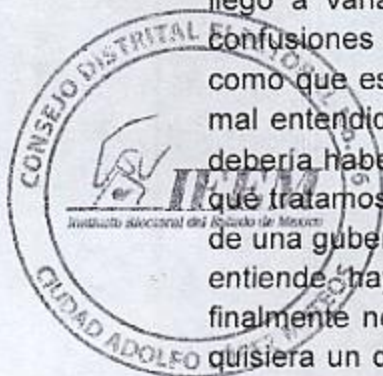

entendido con algún un compañero mal entendido confusión o agravio que lo maneje internamente para que no nos esté manejando como que es parte de una situación que nos compete.-----

En uso de la palabra Señor Presidente: Perdón señor consejero no me quedo claro de que correos habla? permita enterarnos, le agradezco que lo comente la función de este consejo es velar por el debido proceso electoral en sus partes ultimas y por la parte del manejo de la junta hay instancias correspondientes donde hay una desviación a la actividad comprometida, ustedes consejeros también lo recibieron? Anexamos al acta los correos.-----

En uso de la palabra Señora Consejera: Ma. Asunción: Yo también recibí el correo como todos mis compañeros también de acuerdo a la capacitación que nos han dado nosotros estamos aquí para todo lo relacionado a la materia electoral yo creo que este tipo de situaciones lo tienen que manejar en otras instancias correspondientes esto se debe manejar en otras instancias porque esto nos descontrola le pido al vocal de capacitación que esto lo maneje más discreto porque esto no nos beneficia ni estamos facultados para resolver un problema de estos es mi punto de vista y por todo el respeto que se merecen mis compañeros no tenemos las facultades para aceptar un problema de estos es un trabajo en equipo el que estamos desarrollando.-----

En uso de la palabra Señor Representante de MORENA: Miren yo aprendí de la vida a no perjudicar si tengo el conocimiento de los correos algunos de mis compañeros no en primera no tenemos todos la misma información en segundo me gusta escuchar a todas las personas cuando tienen conflicto o desavenencia para normar un criterio para crear un juicio objetivo y no de valoren ese orden de ideas la primera vez que escuche un comentario al inicio de la instalación de este consejo fue cuando estaba una dama encargada de la vocalía de capacitación que fue sustituida por el actual vocal y cuando alguno de los consejeros hizo la pregunta de por qué razón o causa se había hecho el cambio parece que se explicó y se dijo la situación pero no se le dio la palabra al vocal de capacitación fundamentalmente para presentarse y porque razón estaba aquí parece que esta por un mandato del tribunal parece que a seguido habiendo una situación de desavenencia en mi opinión es importante conocer que plantea el y que plantea el Presidente del Consejo porque parece ser que las críticas y comentarios son hacia su persona y de esta manera se ha hecho público si quisiéramos hacerlo de manera privada es difícil convencernos entre personas de nuestras posturas cuando estas son el espejo de cómo somos se ve reflejado en lo que hacemos yo pediría por una situación de procedimiento de que

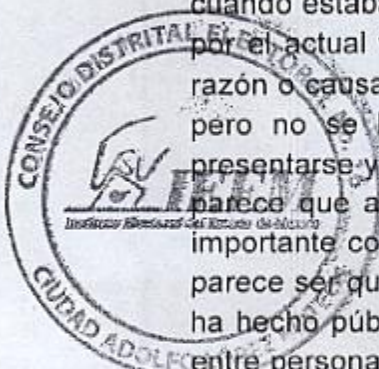

Handwritten signatures and initials at the bottom of the page, including 'P.S.', 'D.P.A.', 'CPS', 'C.P.1', 'C.P.3', and 'C-2'.

escucharemos al vocal le diéramos el uso de palabra porque esto ya no puede quedar aquí en el sentido de que platiquen y pónganse de acuerdo esto ya trascendió yo escuche la palabra del presidente la primera vez que opino de esto pero no del vocal y no escuchamos al vocal de capacitación si no lo dejaríamos en estado de indefensión si le damos su garantía de audiencia para que se exprese para tomar las medidas del caso para caminar de las medidas para caminar de manera armónicas para los trabajos que tienen los consejeros y los representantes de partido en esta importante elección de gobernador mi opinión es que lo escuchemos para ir normando.

En uso de la palabra la Representante de PRD: Primero comentar que no tengo conocimiento de los correos mi propiedad si yo desconozco el contenido quisiera preguntar si participara el vocal de capacitación tiene que ver con la asignación del cargo de su vocalía?

En uso de la palabra la Representante de Nueva Alianza: Su servidora si ha recibido los correos del vocal de capacitación en verdad tenemos el derecho de expresarnos mas sin embargo de acuerdo a instancias a como se interpretan las instancias legales considero que el punto o el tema que está refiriendo el vocal de capacitación no es de nuestra competencia como representantes de partido y me atrevo a decir que ni si quiera de los consejeros sería una instancia superior del instituto quien diera solución ala la problemática o a la situación que está teniendo el Vocal de Capacitación es mi punto de vista nosotros estamos aquí para otro tipo de situaciones para velar por que se lleve de manera transparente en un ámbito de democracia el proceso electoral estamos participando.

En uso de la palabra Señor Presidente: Dado que algunas personas no tienen el correo, este es un correo particular me hace favor de dar lectura Señor Secretario.

En uso de la palabra Señor Secretario: Procedo a dar lectura señor presidente de Salvador Ramos Valdez enviado viernes tres de marzo del dos mil diecisiete a las catorce veintisiete vienen varios correos asunto para su conocimiento, buenas tardes estimados y estimadas para su conocimiento adjunto les envió oficio donde explico y hago saber las autoridades superiores de la confusión que pretende generar el secretario del consejo distrital numero dieciséis del Instituto Electoral del Estado de México C. Román Martínez Martínez con relación a mi trabajo en la vocalía de capacitación del Instituto Electoral del Estado de México como abran constatado ya son dos sesiones del consejo donde el presidente del consejo y el secretario hablan con sesgo del trabajo del suscrito y no me invitan a tomar la palabra como lo indica

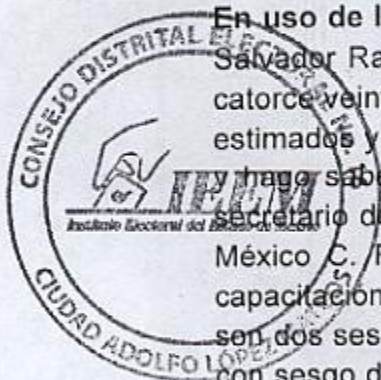

el reglamento de sesiones por lo tanto me dejan en estado de indefensión no obstante para corroborar la calidad y oportunidad de la labor que realizo les ofrezco la total transparencia de mi vocalía cuando gusten pueden pasar para solicitar la información que manejo con la confianza que me da saber que ustedes son personas profesionales con criterio propio y que no se dejan influir quedo a sus órdenes saludos cordiales atentamente Lic Salvador Ramos Valdez Vocal de Capacitación del Distrito dieciséis del Instituto Electoral del Estado de México.-----

En uso de la palabra Señor Presidente: puede dar lectura al segundo correo.-----

En uso de la palabra Señor Presidente: Procedo señor presidente con fecha marzo veintinueve de dos mil diecisiete a las cinco treinta y seis de la junta distrital numero dieciséis de Atizapán de Zaragoza y vienen varios correos estimados y estimadas quisiera no molestarlos sobre un asunto frívolo es algo que pudiera afectar su evaluación resulta que otra vez el secretario del consejo Roman Martínez Martínez trata de confundirlos con información sesgada sobre mi desempeño laboral en concreto les informo sobre el avance de capacitación que será el punto once de la sesión de mañana le fue entregado con oportunidad de conformidad con reglamento de sesiones de consejos distritales Instituto Electoral del Estado de México por lo que si el secretario no los entrego con cuarenta y ocho horas de anticipación es responsabilidad solo de el reiterando de que siempre le he entregado mencionados informes les envié un cordial saludo fue enviado a las cinco con treinta y seis Salvador Ramos Valdés.-----

En uso de la palabra Señor Consejero Miguel Ángel: somos transparentes de lo que somos y estamos aquí por una circunstancia me quiero referir a sus palabras representante de MORENA reitero que yo tome la voz y hice ver que la información de la vocalía de capacitación que nos esta llevando los avances de capacitación ha sido muy puntual en su momento no me puedo quejar y tome el segundo punto la primera vez que recibí el correo si entendí que era una cosa personal o algún malentendido y no le di la importancia el sábado pasado que vine los vi platicando en armonía yo entendí que ya se subsano el mal entendido pero me vuelve a llegar un correo ayer pero lo trato lo comento pero creo que hay instancias ya lo mencionaron los compañeros concejeros y los representantes de partido no es mi motivo el señor vocal me abordó hace un instante y me dijo quiero pedir la palabra es lo correcto no quiero que se mal interprete para el evento electoral al que estamos involucrados que es decidir quién será el gobernador.-----

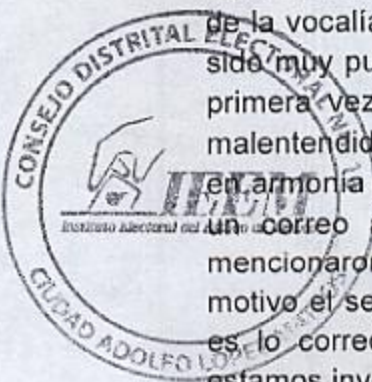

En uso de la palabra Señor Presidente: Voy a referirme al artículo séptimo en su fracción xxv de los consejos distritales o municipales invitar al vocal de capacitación o terceros a exponer o clarificar con temas los asuntos a desahogarse en las sesiones de consejos la interpretación que yo le doy en asuntos relacionados en materia electoral por petición ustedes tienen razón el fin último es que se tenga un adecuado proceso de la parte si se le da la voz o no a una persona es para un fin determinado este consejo con fines electorales no somos jurado popular, no somos agencia del ministerio público, no somos procuraduría o fiscalía general de la república no estamos investigando delitos o faltas administrativas efectivamente hay una instancia que se llama contraloría General del Instituto Electoral del Estado de México si el ciudadano Salvador Ramos Valdez ha sido objeto por parte de mi persona o del señor secretario a sido parte de agresiones de bloqueos como le quiera llamar que se constituya como una falta administrativa está a la vuelta usted vera un buzón de la contraloría general dos de acuerdo a la ley de responsabilidad de los servidores públicos con tres días para hacer el denuncia respectiva por correo o verbalmente y luego ratificarla en su caso sería lo más conveniente enviare un atento oficio al señor vocal de capacitación para que acuda a esta instancia presente las pruebas porque aquel que está acusando de algo al debido comportamiento de la materia electoral tiene que probarlo yo le digiere atento oficio al vocal de capacitación para que presente su queja o denuncia ante la contraloría dos daré vista con las diversas intervenciones de todos ustedes directamente a la contraloría y me pongo a disposición de la contraloría para que se me investigue, fije alguna responsabilidad y creo que también es el caso del señor secretario esto ya no debería decirlo, porque es parte del desahogo de queja o denuncia es la segunda vez que el Vocal de Capacitación me pide copia certificada del acta y del audio esto es inaudito por yo entendería que señores representantes de partido tengan interés jurídico en materia electoral entonces yo debo entender que tienen elementos necesarios para interponer una denuncia o queja ante contraloría y me sumaría a las posiciones que esto debe darse vista a contraloría y dirigiré cierto oficio al vocal recomendarle que toda intervención debe ser sobre el proceso electoral si hay alguna desviación por parte de esta presidencia o de secretaria pues que lo fundamente y que lo pruebe insisto no somos foros de debate popular o foros para desahogar culpas porque estaríamos cayendo en la subjetividad entonces seamos bajo el principio de legalidad bajo este principio si hay culpa que se nos sancione la única parte ustedes tampoco no tenemos no se trata de conciliar intereses no hay intereses somos servidores públicos debemos sujetarnos a lo que la ley nos mandata debemos cumplir lo que las leyes.



En uso de la palabra Señor Representante de MORENA: Por elemental salud de este consejo hice hace rato una propuesta a los consejeros para que se le dé el uso de la palabra para conocer cuál es el punto de vista al respecto de lo que está sucediendo para normar un criterio con la finalidad de que busque una circunstancia de armonía para el desempeño de este consejo.-----

En uso de la palabra Señor Presidente: Nada mas di lectura señor representante al artículo siete es una facultad del presidente la parte de armonía es parte accesoria a la parte de legalidad aquí se viene a cumplir con un trabajo si se incumple hay una irresponsabilidad ahí está a su mano derecha el código de ética ahí viene una serie de postulados de planteamientos acorde de los principios rectores creo en lo personal y del secretario nos hemos conducido conforme al código de ética.-----

En uso de la palabra Señora Consejera Irma Elizabeth: Quisiera concretar quisiera saber si nosotros como consejo podríamos votar sobre esta situación dos si este correo nos genera mas incertidumbre y por ultimo invito a las partes en conflicto acudir a la instancia correspondiente y darle carpetazo a esto.-----

En uso de la palabra Señor Presidente: Reitero la parte de legalidad es una facultad exclusiva del presidente y sería ocioso con todo respeto y degradaría más el asunto porque habría que responder preguntas muy específicas que en lo personal de acuerdo a los principios que nos rigen como consejo no viene al caso esta intervención es muy claro en el código la vocalía de capacitación solo se presenta en este consejo para dar informes y aclarar en temas de capacitación.-----

En uso de la palabra Señor Representante del PRI: Sin afán de ser reiterativo ni ocioso he escuchado diversas posturas el Consejero Miguel Ángel Rodríguez fue muy específico en decir que nada tiene que ver con la cuestión laboral del señor vocal de capacitación sin afán cuartarla de un derecho que efectivamente tiene pero que no es la instancia para desahogarlo no deben inmiscuirse los consejeros en temas que no sean exclusivamente electorales con las etapas de y se me hace injusto traer al a la mesa al señor vocal de capacitación no porque desahogue sus derechos no porque se convierta en un tema de chismes porque de eso no se trata simplemente hay instancias legales a las cuales puede acudir tanto ustedes como el señor tendrán tiempo de dirimir los problemas.-----

En uso de la palabra Presidente: Está suficientemente aclarado el punto giro atento oficio al señor vocal de capacitación para que se abstenga de tomarlos como baño de lágrimas para confundirlos con agencia del ministerio público o contraloría

daré vista de carácter inmediato al contralor por si exista alguna falta de su presidente se haga la investigación correspondiente para que nos sancione o simplemente nos absuelva.-----

DESAHOGO DEL VIGÉSIMO TERCER PUNTO DEL ORDEN DEL DÍA, ASUNTOS GENERALES.-----

En uso de la palabra el Consejero Elías: En atención a ese mismo artículo yo si quisiera la intervención del Vocal de Capacitación para efectos electorales de la participación ciudadana, me gustaría saber ¿cuáles son los puntos de acuerdo?-----

En uso de la palabra el Vocal de Capacitación: Bueno primero que nada buenas tardes, no he tenido la oportunidad de presentarme así directamente con ustedes, lo hago en este momento ojala no se vaya a tomar a mal. Mi nombre es Salvador Ramos soy Vocal de Capacitación y si efectivamente estoy aquí por una decisión de sentencia de Tribunal Electoral, bueno ese es otro tema, abría mucho que tocar pero me restringe yo soy respetuoso de las Instituciones y de los reglamentos, si no tengo voz ni voto en las sesión por respeto, lo demás ya lo veremos después.-----

En uso de la palabra el Presidente: Moción evóquese a la pregunta al punto que está tocando, planteando el Señor Consejero, que es que describa o que generalice cuales son los puntos del tratado del curso de capacitación que fue celebrada el día martes 28, aquí por parte de los funcionarios del Instituto Electoral por favor.-----

En uso de la palabra el Vocal de Capacitación: Bien nada más decir que la tolerancia es un valor de la democracia y que todos estamos, debemos guardar su debido respeto. Con lo que dice es Consejero Elías, exacto el martes hubo aquí una presentación por parte de participación ciudadana a cerca de la estrategia de la Participación ciudadana, valga la redundancia, donde se tocaron varios aspectos; el primero fue dividimos dos rubros las actividades que se van a realizar, unas son las actividades de Educación Cívica y cultura Política Democrática y las otras son las actividades de Participación Ciudadana y promoción del Voto, para esto nos dieron una estrategia, yo se las iba a dar, se la iba a correr impresa, pero el Señor Presidente me dijo que no que se las enviara por correo es su decisión de él. Bueno entonces en estos dos rubros. En el rubro de actividades de Educación Cívica y Cultura Política Democrática hay cinco mecanismos, perdón cuatro el primero conferencia, el segundo es una mesa de análisis, el tercero es un dialogo de difusión, el cuarto es el dialogo de difusión sobre valores del que presentaba el Representante de MORENA habremos que impartir respectivo curso en la fecha que

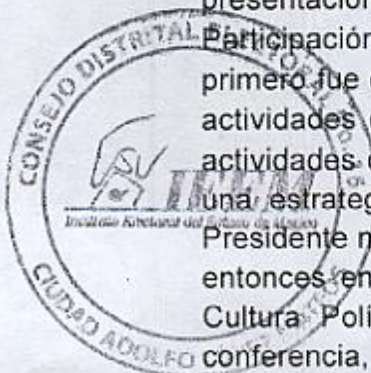

se mencionó y las actividades de Participación Ciudadana y promoción del Voto son cuatro ; platica ciudadana, la mesa de análisis o de debate, un taller y también lo que ya se mencionó aquí un debate Político con jóvenes que conforman las estructuras partidistas, para esto tenemos que hacer varias actividades lo más importante es la vinculación, es decir llegar a las Instituciones y ponernos de acuerdo con su titular para los grupos, modalidades etc. En los dos rubros. Los temas también son muy variados, ya se les harán llegar en su respectiva estrategia, van desde el estado de Derecho, Derechos Humanos, Valor de la Democracia, Participación Cívica, el Estado que forman la Participación de los Jóvenes, etc. Un punto muy importante de esta estrategia que nos vinieron a presentar es que en nuestro Distrito, con su nueva reestructuración, tenemos 24 secciones de atención prioritaria, ustedes dirán pues que es esto, son secciones donde el nivel de abstencionismo es alto son las secciones donde tenemos que atacar primero con estas actividades, para fomentar el voto e incrementar la Participación Ciudadana, la mayoría se encuentra en la zona norte menciono rápidamente algunas colonias, la Zapata, San José el Jaral, Peñitas, Villas de las Palmas, Luis Donald Colosio, San Juan Iztacala, Prados de Iztacala, Ejido de San Miguel, el Capulín, Mira flores, Hacienda de la Luz y Margarita Maza por mencionar las más importantes. Son secciones que tenemos que atender inmediatamente sin dejar lo restante del Distrito por atacar, aquí es donde vamos a llevar esas actividades que les acabo de mencionar, ahora ustedes dicen yo como participo, en el caso de las conferencias, si nos ciñeron a que solamente sean Vocales, en el caso de la mesa de análisis allí si podremos convocarlo a usted, un Vocal y si acaso un Profesor de la institución para que hagamos esta mesa tratemos el tema y propongamos, dialogo de discusión solo para los Vocales, dialogo de difusión de valores es solamente para nosotros, en cuanto a las actividades de Participación Ciudadana, Promoción del Voto, Platica Ciudadana también nos ciñen a nosotros, mesa de análisis o debate invitarlos a los que quieran debatir el tema cuatro personas como máximo en un limite de tiempo ya tiene sus propias características, el taller también lo impartimos nosotros y el debate político con jóvenes nosotros lo armamos y lo vamos llevando a cabo, en general fue eso y las metas que nos pusieron son que a la semana la Vocalía de Capacitación tiene que realizar 5 eventos y la Vocalía de Organización 1 y la Vocalía Ejecutiva otra, estoy hablando de la Junta, entonces a grandes rasgos de eso se trató la estrategia de promoción, no sé si se capten preguntas, pero yo estoy dispuesto a contestar las que ustedes me hagan con respecto a la estrategia de promoción es cuánto.

En uso de la palabra el Presidente: Alguna intervención señor consejero.

En uso de la palabra el Consejero Propietario Elías: Nosotros podemos hacer una propuesta como consejero, por ejemplo si yo conozco algún COPACI o alguna primaria, no sé si nosotros podemos proponer algún lugar o necesariamente son ustedes los únicos que tienen esa función.-----

En uso de la palabra el Vocal de Capacitación: No, estamos abiertos a que ustedes nos propongan, lo que si es que obviamente nosotros la información la subimos a sistema y decimos que la hizo el vocal de capacitación, porque no nos permiten que las vinculaciones las hagan los consejeros pero por supuesto eso pedimos que nos ayuden nos apoyen con las organizaciones que conozcan, para realizar todo ese tipo de eventos lo que queremos es eso participación ciudadana que en este caso se concedería el voto.-----

En uso de la palabra el Representante Propietario del Partido Revolucionario Institucional: Gracias con su permiso nuevamente para el caso de organizaciones de jóvenes dentro de los partidos políticos, es dentro de los partidos políticos o de las organizaciones juveniles de los partidos políticos, esa es mi duda. Yo tengo que solicitar a que nos apoyen a realizar un evento o un foro dentro de las organizaciones de partido o tendríamos que ponernos de acuerdo los demás representantes para hacerlo.-----

En uso de la palabra el Vocal de Capacitación: Si la estrategia lo que nos maneja es que si sean al menos cuatro partidos en este debate y si hay una segunda opción de hacerlos que sean partidos diferentes no sean los mismos y si también nos dice la estrategia que no podría ser en el local del partido obviamente no pero si podríamos invitarlos a la junta y aquí hacerlos.-----

En uso de la palabra el Presidente: Señores y Señoras integrantes de este consejo una vez agotados y desahogados todos los puntos de la agenda a desarrollarse el día de hoy nos informa el señor Secretario, por favor continúe con el siguiente punto del orden del día.-----

En uso de la palabra el Secretario: Con gusto señor Presidente, el siguiente y último punto del orden del día corresponde a la Clausura de la Sesión.-----

DESAHOGO DEL VIGÉSIMO CUARTO PUNTO DEL ORDEN DEL DÍA, A LA CLAUSURA DE LA SESIÓN.-----





En uso de la palabra el Presidente: Gracias señor Secretario. Señoras y señores integrantes de este Consejo, una vez agotados y desahogados los puntos del orden del día, se procede a clausurar la presente sesión ordinaria de este Consejo Distrital Electoral No.16 con cabecera en Adolfo López Mateos siendo las trece horas con cuarenta y cinco minutos del día 30 de marzo de 2017. Agradezco a todos ustedes su tiempo y asistencia a esta sesión de Consejo.-----

Se levanta la presente para todos los efectos legales y/o administrativos a que haya lugar en Ciudad Adolfo López Mateos, Estado de México firmando al margen y al calce los que en ella intervinieron. Se anexa a la presente acta los informes que previamente fueron circulados con anterioridad. Conste-----

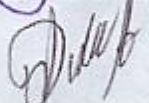

RUBÉN RIVERA LLANES
PRESIDENTE DEL CONSEJO



ROMÁN MARTÍNEZ MARTÍNEZ
SECRETARIO DEL CONSEJO

DULCE MARÍA AMAYA ÁLVAREZ
CONSEJERA PROPIETARIA No. 1

IRMA ELIZABETH SOLANO MÁRQUEZ
CONSEJERA PROPIETARIA No. 2

ANA ASUNCIÓN BARRERA SANTIAGO
CONSEJERA PROPIETARIA No. 3

BERNARDO HERNÁNDEZ
CASTAÑEDA
CONSEJERO PROPIETARIO No. 4

ELÍAS LEDESMA BALIÑO
CONSEJERO PROPIETARIO No. 5

MIGUEL ÁNGEL RODRÍGUEZ
GUTIÉRREZ
CONSEJERO PROPIETARIO No. 6



JORDI ALEXIS GRANJA MENA
REPRESENTANTE SUPLENTE DEL
PAN

TIRSO JOSÉ CUREÑO JIMÉNEZ
REPRESENTANTE PROPIETARIO DEL
PRI

ANA LAURA MEDINA MORENO
REPRESENTANTE SUPLENTE DEL
PRD

GUADALUPE BARRERA MONTOYA
REPRESENTANTE SUPLENTE DEL PT

CECILIA AYALA RUÍZ
REPRESENTANTE PROPIETARIA
DEL PVEM

ERICK JAIR MIRANDA HERNÁNDEZ
REPRESENTANTE PROPIETARIO DEL
PMC

LUZ MARÍA ECHEVERRÍA
ESCALONA
REPRESENTANTE PROPIETARIA
DE NA

P. EN D. EDUARDO AGOSTA VILLEDA
REPRESENTANTE PROPIETARIO DE
MORENA

RODRIGO SEGURA GUERRERO
REPRESENTANTE PROPIETARIO DE
PES

Esta hoja de firmas forma parte del acta de la sesión ordinaria del Consejo Distrital 16 de fecha treinta de marzo de dos mil diecisiete.

[Handwritten signature]
C-4

[Handwritten signature]
C-2

[Handwritten signature]
C-2

[Handwritten signature]
C-2

[Handwritten signature]
C-2

[Handwritten signature]
C-3

[Handwritten signature]
C-1

[Handwritten signature]
C-3



[Handwritten signatures and initials, including 'Bub' and 'Abo']

RECORRIDO DE CASILLAS DEL 27 FEBRERO DE 2017 POR EL DISTRITO 15 DEL INE



UNTA DISTRICTAL No. 16, CIUDAD ADOFO LOPEZ MATEOS

[Handwritten signature and 'c-2']

[Handwritten signatures and initials at the bottom of the page, including 'P. H. A.', 'CP 5', 'CP 1', and 'CP 3']

0.4

Ne

A black and white photograph of a dilapidated, one-story building with a corrugated metal roof. The building has several windows, some of which are boarded up or broken. The ground in front of the building is dirt and littered with debris. A person is visible standing near the entrance of the building.



085

Prof. L. L. L.
P.N.A.



 R. W. R.

[Handwritten signature and scribbles]

~~Cecilia R.~~

SECCIÓN 346, B

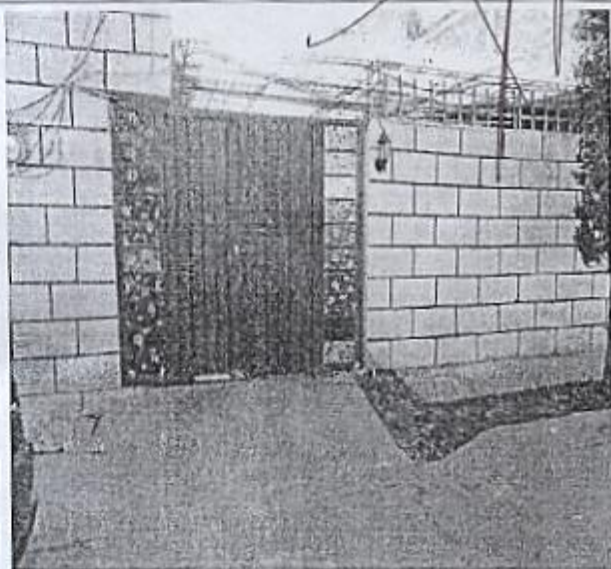
DOMICILIO PARTICULAR: CALLE
QUETZAL # 26, COLONIA SAN MIGUEL
XOCHIMANGA, CIUDAD ADOLFO LÓPEZ
MATEOS, CÓDIGO POSTAL 52927.



SECCIÓN 346, B

FOTO DEL INTERIOR, DOMICILIO
PARTICULAR: CALLE QUETZAL # 26,
COLONIA SAN MIGUEL XOCHIMANGA,
CIUDAD ADOLFO LÓPEZ MATEOS,
CÓDIGO POSTAL 52927.



[Handwritten signature]
CP 5

[Handwritten signature]
P.O.A.

[Handwritten signature]
CP 5

[Handwritten signature]
CP 1

[Handwritten signature]
CP 3

[Handwritten signature]

[Handwritten signature]
C-2

[Handwritten signature]

SECCIÓN 346, C1- C2.

DOMICILIO PARTICULAR: DOMICILIO PARTICULAR: CALLE QUETZAL # 15, COLONIA SAN MIGUEL XOCHIMANGA, CIUDAD ADOLFO LÓPEZ MATEOS, CÓDIGO POSTAL 52927.



SECCIÓN 346, C1 Y C2.

FOTO DEL INTERIOR, DOMICILIO PARTICULAR: CALLE QUETZAL # 15, COLONIA SAN MIGUEL XOCHIMANGA, CIUDAD ADOLFO LÓPEZ MATEOS, CÓDIGO POSTAL 52927.



[Handwritten signatures and notes]

[Signature] P.D.A.

[Signature] C.P.S.

[Signature] C.P.1.

[Signature] C.P.3.

[Signature] C-2 P.D.S.

[Signature] C-2 P.D.S.

[Signature] C-2 P.D.S.



RECORRIDO DE CASILLAS 7 DE MARZO DEL 2017

JUNTA DISTRITAL No.16, CIUDAD ADOLFO LOPEZ MATEOS.

[Handwritten signatures and initials on the right side of the page, including a large signature at the top and a vertical list of initials below it.]

[Handwritten signature and initials at the bottom left.]

[Handwritten signature and initials, including 'CP5' at the bottom.]

[Handwritten signature and initials, including 'C.P.1' at the bottom.]

[Handwritten signature and initials, including 'C.P.3' at the bottom.]

[Handwritten signature and initials at the bottom right.]

CASILLA 323, B- C1- C2.

DOMICILIO PARTICULAR; CALLE 20 DE NOVIEMBRE, NUMERO 59, COLONIA ALFREDO VLADIMIR BONFIL, ATIZAPAN DE ZARAGOZA, CODIGO POSTAL 52940, CASA COLOR GRIS Y ZAGUAN GRIS, ENTRE CALLE PRIMERO DE MAYO Y CALLE 12 DE DICIEMBRE.

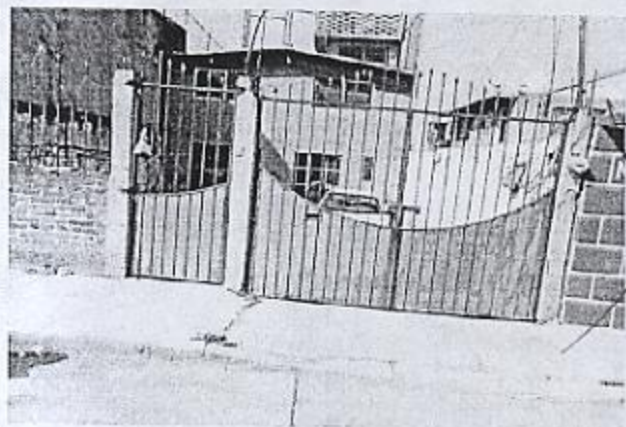

CASILLA 342- B- C1- C2- C3.

DOMICILIO PARTICULAR; CALLE 27 DE JUNIO, NUMERO 26, COLONIA AMPLIACION ALFREDO VLADIMIR BONFIL ATIZAPAN DE ZARAGOZA, CODIGO POSTAL 52940, CASA COLOR AMARILLO Y ZAGUAN NEGRO, ENTRE CALLE 20 DE NOVIEMBRE Y CALLE CAMINO REAL.



CASILLA 350, BÁSICA - C1- C2.

DOMICILIO: TEATRO ZARAGOZA, CALZADA SAN MATEO, SIN NUMERO, COLONIA SAN JUAN BOSCO, ATIZAPAN DE ZARAGOZA, CODIGO POSTAL 52940; ENTRE CERRADA RIO MORITA Y CERRADA ROBERTO BARRÍOS CASTRO.



[Handwritten signature]
OPS

[Handwritten signature]
P.N.A.

[Handwritten signature]
C1S

[Handwritten signature]
C.P.1

[Handwritten signature]
CP3

[Handwritten signature]
C-2

CASILLA 361, BÁSICA - C1- C2.

DOMICILIO PARTICULAR; AVENIDA PRIMERO DE MAYO, NUMERO 12, COLONIA PROFESOR CRISTOBAL HIGUERA, ATIZAPAN DE ZARAGOZA, CODIGO POSTAL 452940; CASA CON ZAGUAN VERDE AUN COSTADO DE LA LLANTERA "LA RANA", ENTRE CERRADA ESTADO DE MEXICO Y CERRADA LERMA



CASILLA 339, BÁSICA - C1.

DOMICILIO PARTICULAR; ESCUELA PRIMARIA EMILIANO ZAPATA; CERRADA LIBERTAD, SIN NUMERO, COLONIA PROFESOR CRISTOBAL HIGUERA, ATIZAPAN DE ZARAGOZA, CODIGO POSTAL 452940; ENTRE CALLE CERRADA EMILIANO ZAPATA Y CALLE LIBERTAD.

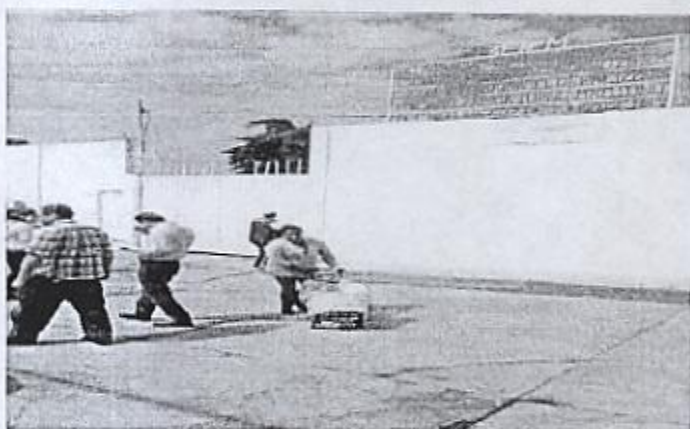

CASILLA 354, BÁSICA - C1.

DOMICILIO PARTICULAR; CALLE NAVIDAD NUMERO 24, COLONIA PROFESOR CRISTOBAL HIGUERA, ATIZAPAN DE ZARAGOZA, CODIGO POSTAL 452940, CASA COLOR NARANJA Y ZAGUAN NEGRO, ENTRE CALLE OTOÑO Y CALLE BOSQUES.

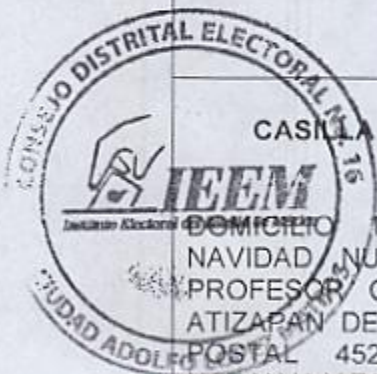

[Handwritten signature]
PES

[Handwritten signature]
P.N.H.

[Handwritten signature]
C85

[Handwritten signature]
C.P.1

[Handwritten signature]
RDO
CP3

[Handwritten notes and signatures on the right margin, including 'C-2' and 'CP3']

CASILLA 354, C2- C3.

DOMICILIO PARTICULAR; CALLE NAVIDAD NUMERO 29, COLONIA PROFESOR CRISTOBAL HIGUERA, ATIZAPAN DE ZARAGOZA, CODIGO POSTAL 52940, CASA DE TABIQUE GRIS Y REJA BLANCA, ENTRE CALLE OTOÑO Y CALLE INVIERNO.



CASILLA 353, BÁSICA - C1- C2- C3.

DOMICILIO PARTICULAR; CALLE DEL ROSAL, NUMERO 8B, COLONIA PROFESOR CRISTOBAL HIGUERA, ATIZAPAN DE ZARAGOZA, CODIGO POSTAL 52940, CASA DE TABIQUE GRIS Y ZAGUAN NEGRO, ENTRE CALLE PRADOS Y CALLE HIDALGO.



CASILLA 340, BÁSICA - C1- C2.

DOMICILIO PARTICULAR CALLE 2, NUMERO 45, COLONIA PROFESOR CRISTOBAL HIGUERA, ATIZAPAN DE ZARAGOZA, CODIGO POSTAL 52940, CASA COLOR BLANCO CON VERDE Y ZAGUAN AZUL, ENTRE CALLE 5 Y CALLE 6.



[Handwritten signature]
182

[Handwritten signature]
D.N.A.
C.P.S

[Handwritten signature]
D.N.A.
C.P.1

[Handwritten signature]
C.P.3

[Handwritten signature]

[Handwritten signature]
C-2

[Handwritten signature]

[Handwritten signature]

[Handwritten signature]
C-6

CASILLA 341, BÁSICA - C1- C2.

DOMICILIO PARTICULAR; CALLE CHABACANO NUMERO 35, COLONIA PROFESOR CRISTOBAL HIGUERA, ATIZAPAN DE ZARAGOZA, CODIGO POSTAL 52940, CASA COLOR VERDE Y ZAGUAN NEGRO

signe igual.

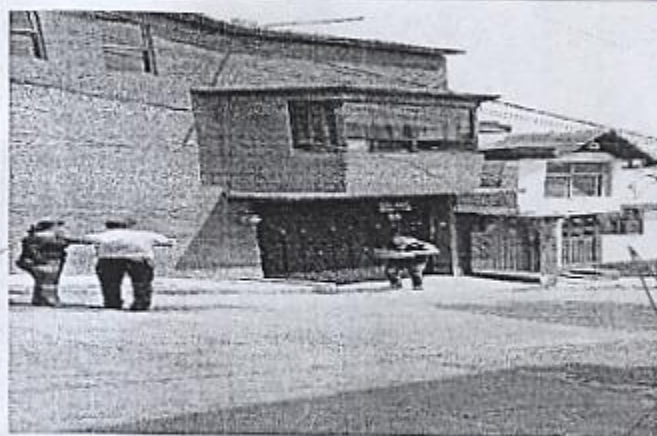

CASILLA 324, BÁSICA - C1- C2- C3

DOMICILIO PARTICULAR; CALLE PALOMA BLANCA, NUMERO 21, COLONIA LAS AGUILAS, ATIZAPAN DE ZARAGOZA, CODIGO POSTAL 52949; CASA COLOR BEIGE CON NARANJA Y REJA BANCA, ENTRE AVENIDA DE LOS CISNES Y CALLE AGUILA REAL.



CASILLA 324, C4- C5.

DOMICILIO PARTICULAR; CALLE PALOMA BLANCA, NUMERO 19, COLONIA LAS AGUILAS, ATIZAPAN DE ZARAGOZA, CODIGO POSTAL 52949; CASA COLOR GRIS Y ZAGUAN NEGRO, ENTRE AVENIDA DE LOS CISNES Y CALLE AGUILA REAL.

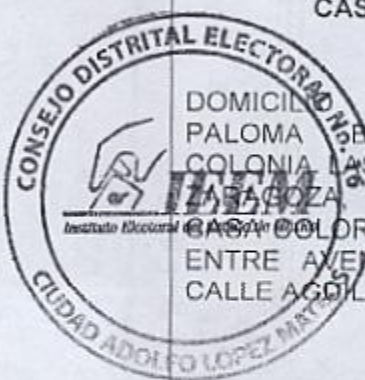

PPS

P.P.A.

CP S

CP 1

CP 3

CP 4

CP 5

CP 6

CP 7

CP 8

CP 9

CP 10



RECORRIDO DE CASILLAS 9 DE MARZO DEL 2017

JUNTA DISTRICTAL No. 16, CIUDAD ADOLFO LOPEZ MATEOS

[Handwritten signatures and initials]
P.N.S. CP 5

[Handwritten signatures and initials]
CP 1 CP 3

[Handwritten signatures and initials]

[Handwritten signature]
C-2

[Handwritten signature]

CASILLA 259, BÁSICA, C1

DOMICILIO PARTICULAR; CALLE ESCARAMUZA, NÚMERO 9, FRACCIONAMIENTO VILLAS DE LA HACIENDA, ATIZAPÁN DE ZARAGOZA, CÓDIGO POSTAL 52929; CASA DE COLOR BLANCO CON VERDE Y REJA NEGRA, ENTRE BOULEVARD SOP Y CALLE LA NORIA.



CASILLA 262, BASICA C1, C2, C3, C4, C5, C6, C7, C8, C9.

DOMICILIO PARTICULAR; CALLE AZALEA, NÚMERO 3, COLONIA SAN JOSÉ EL JARAL, ATIZAPÁN DE ZARAGOZA, CÓDIGO POSTAL 52924; CASA COLOR AMARILLO Y PUERTA VERDE, ENTRE CALLE PINGÜICA Y AVENIDA TECOLOAPAN.



CASILLA 265, BASICA y C1.

ESTACIONAMIENTO DE LA ESCUELA DE NATACIÓN ACUATIC CENTER; CALLE CENCERRO, NÚMERO 13, FRACCIONAMIENTO VILLAS DE LA HACIENDA, ATIZAPÁN DE ZARAGOZA, CÓDIGO POSTAL 52929; ENTRE CALLE ALAZAR Y CALLE VAQUILLAS.



Handwritten signatures and notes at the bottom of the page, including "PRD", "CP1", "CP3", "CP5", and "P.N.A.".

CASILLA 266, BASICA y C1.

DOMICILIO PARTICULAR; CALLE CABALLERANGOS, NÚMERO 57 A, FRACCIONAMIENTO VILLAS DE LA HACIENDA, ATIZAPÁN DE ZARAGOZA, CÓDIGO POSTAL 52929; CASA COLOR AMARILLO CON JARDÍN AL FRENTE, ENTRE COLEADERO Y ANDADOR SIN NOMBRE

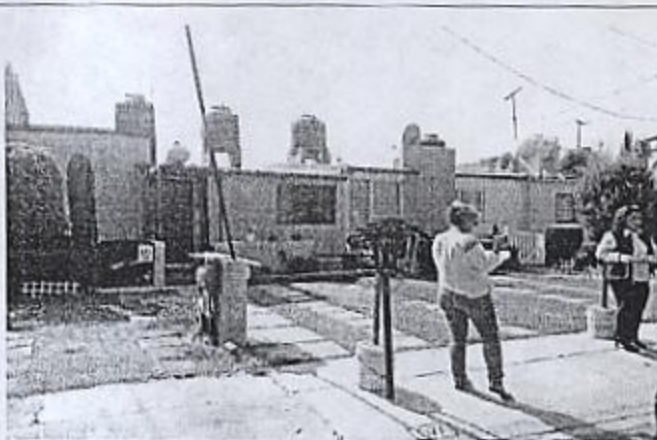

CASILLA 294, BASICA, C1, C2, C3, C4.

DOMICILIO PARTICULAR; AVENIDA SAN JOSÉ DEL JARAL, NÚMERO 73, COLONIA SAN JOSÉ EL JARAL, ATIZAPÁN DE ZARAGOZA, CÓDIGO POSTAL 52924; CASA DE TABIQUE GRIS Y ZAGUÁN NEGRO, ENTRE CALLE BUGAMBILIA Y CALLE MARGARITAS.



CASILLA 295, BÁSICA, C1, C2, C2, C3, C4, C5.

DOMICILIO PARTICULAR; AVENIDA TEPOZAN, NÚMERO 27, COLONIA LAS PENITAS, ATIZAPÁN DE ZARAGOZA, CÓDIGO POSTAL 52920; CASA COLOR BLANCO CON AZUL Y ZAGUÁN AZUL, ENTRE CERRADA DE LIMA Y CALLE PINO.



Handwritten signatures and initials at the bottom of the page, including "PDS", "P.H.A", "CPS", "FD", "Dale", "C.P.1", "C.P.3", and "C-2".

CASILLA 316, BASICA, C1, C2, C3, C4.

DOMICILIO PARTICULAR; CALLE DECATLÓN, NÚMERO 25, COLONIA LAS PEÑITAS, ATIZAPÁN DE ZARAGOZA, CÓDIGO POSTAL 52920; CASA COLOR GRIS Y ZAGUÁN CAFÉ, ENTRE CALLE MÉXICO 86 Y CALLE CAÑADA.



CASILLA 317, BASICA y C1.

JARDÍN DE NIÑOS JOSEFA ORTIZ DE DOMÍNGUEZ; CALLE SAUCES, NÚMERO 5, COLONIA LAS PEÑITAS, ATIZAPÁN DE ZARAGOZA, CÓDIGO POSTAL 52920; ENTRE AVENIDA ADOLFO LÓPEZ MATEOS Y AVENIDA TEPOZÁN.



CASILLA 317, C2 y C3.

DOMICILIO PARTICULAR; CALLE SAUCES, NÚMERO 18, COLONIA LAS PEÑITAS, ATIZAPÁN DE ZARAGOZA, CÓDIGO POSTAL 52920; CASA COLOR GRIS Y ZAGUÁN ROJO, ENTRE AVENIDA ADOLFO LÓPEZ MATEOS Y AVENIDA TEPOZÁN.



Handwritten signatures and party abbreviations at the bottom of the page:

- PPS
- P.N.A.
- CP S
- PPD
- C.P.1
- CP3

CASILLA 319, B, C1, C2, C3.

DOMICILIO PARTICULAR; CALLE
PROLONGACION OLIMPICA, S/N,
COLONIA LAS PEÑITAS. ATIZAPAN
DE ZARAGOZA, CODIGO POSTAL
52920; ENTRE CALLE MIRADOR DOS
Y PROLONGACION OLIMPICA.

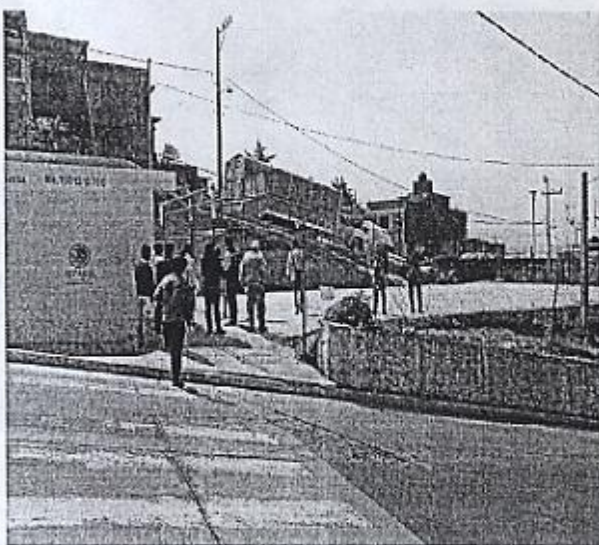

[Handwritten signature]
P. D. A. *[Handwritten signature]* CPS

[Large handwritten signature]
Duke *[Handwritten signature]* C.P.1.
[Handwritten signature] C.P.3.



RECORRIDO DE CASILLAS 14 DE MARZO DEL 2017.

JUNTA DISRITAL No. 16, CIUDAD ADOLFO LOPEZ MATEOS.



Handwritten signatures and initials at the bottom of the page:

- ORS
- P.A.A.
- C.P.S
- C.P.1
- CPB
- CP3
- CP4

Handwritten signatures and initials on the right side of the page.

Handwritten signatures and initials on the right side of the page.

Handwritten signature and initials on the right side of the page.

Handwritten signature and initials on the right side of the page.

CASILLA 271, BÁSICA - C1- C2- C3- C4- C5

UNIDAD PERIFÉRICA PRADOS DE IXTACALA, DESARROLLO INTEGRAL DE LA FAMILIA; CALLE RÍO FUERTE, NÚMERO 4, COLONIA PRADOS DE IXTACALA, ATIZAPÁN DE ZARAGOZA, CÓDIGO POSTAL 52928; ENTRE CALLE RÍO LERMA Y CALLE RÍO GRIJALVA

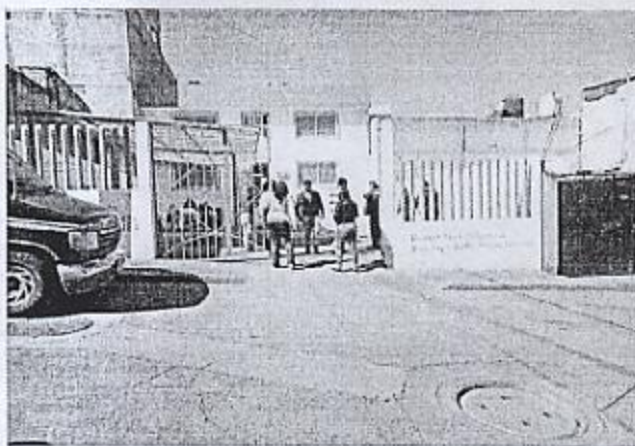

CASILLA 289, BÁSICA - C1- C2- C3- C4

DOMICILIO PARTICULAR; CALLE LOMA DEL VALLE, NÚMERO 14, COLONIA SAN JUAN IXTACALA PLANO NORTE, ATIZAPÁN DE ZARAGOZA, CÓDIGO POSTAL 52928; CASA COLOR BLANCO Y ZAGUÁN AZUL, ENTRE CALLE SHOPENHAWER Y CALLE LOMA PARAÍSO.



CASILLA 300, BÁSICA - C1

DESARROLLO INTEGRAL DE LA FAMILIA TEPALCAPA; CALLE PASCAL, NÚMERO 29, COLONIA LOMAS DE TEPALCAPA, ATIZAPÁN DE ZARAGOZA, CÓDIGO POSTAL 52928; ENTRE CALLE LENIN Y CALLE EINSTEIN.

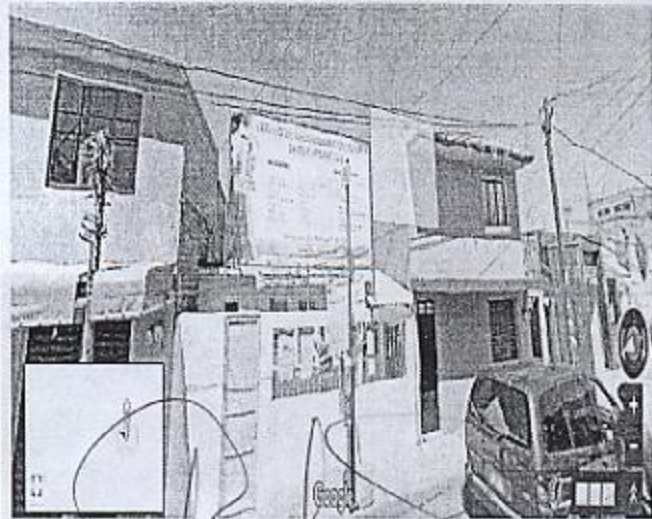

Handwritten signatures and notes:
 P. N. A.
 CPS
 C.P.1.
 CP3
 C-2
 C-4

CASILLA 300, C2- C3

DOMICILIO PARTICULAR; CALLE PASCAL, NUMERO 22, COLONIA LOMAS DE TEPALCAPA, ATIZAPÁN DE ZARAGOZA, CÓDIGO POSTAL 52928; ENTRE CALLE LENIN Y CALLE EINSTEIN.

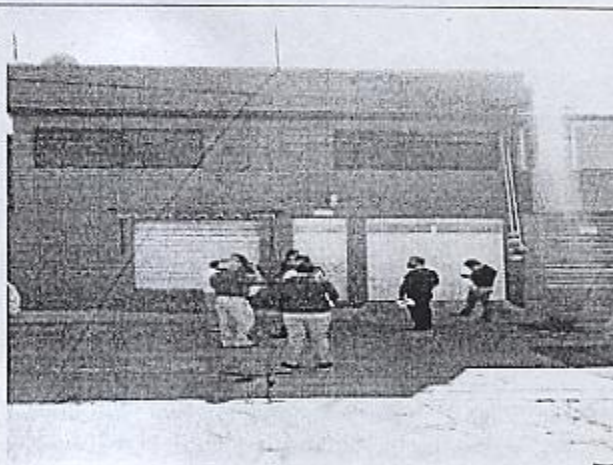

CASILLA 343, BÁSICA - C1- C2- C3.

DOMICILIO PARTICULAR; CALLE ALLENDE, NÚMERO 23, COLONIA AMPLIACIÓN HIGUERA, ATIZAPÁN DE ZARAGOZA, CÓDIGO POSTAL 52940; CASA COLOR ROSA Y ZAGUÁN AMARILLO, ENTRE CALLE ALDAMA Y CALLE EMILIANO ZAPATA.

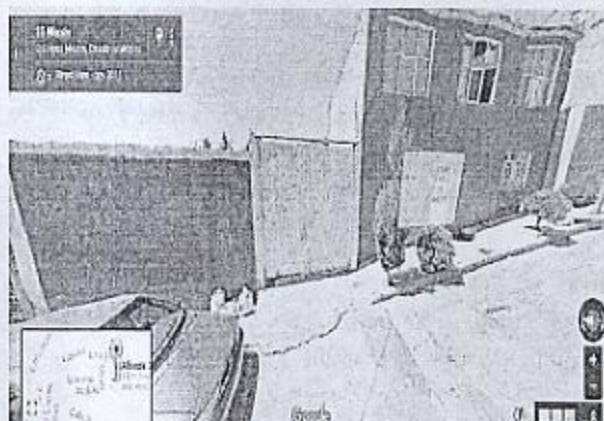

CASILLA 313, BÁSICA - C1- C2.

DOMICILIO PARTICULAR; AVENIDA FELIPE ÁNGELES, NÚMERO 49, COLONIA 5 DE MAYO, ATIZAPÁN DE ZARAGOZA, CÓDIGO POSTAL 52997.

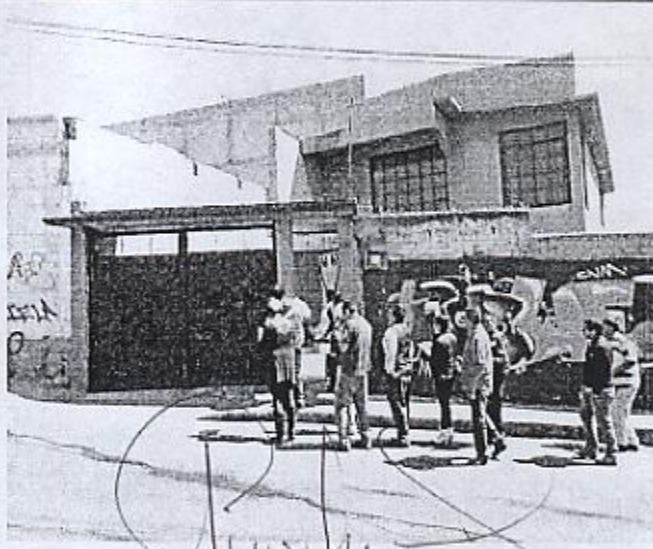

PP2
República E.
P.N.A.

CP 5

Dulce
C.P.1.

Batista
CP3

CP 10101010

C-2

CP 2

CP 6

CASILLA 313, C3- C4- C5

DOMICILIO PARTICULAR;
AVENIDA FELIPE ÁNGELES, SIN
NÚMERO COLONIA 5 DE MAYO,
ATIZAPÁN DE ZARAGOZA,
CÓDIGO POSTAL 52997; CASA
COLOR AMARILLO Y ZAGUÁN
CAFE, ENTRE CALLE ÁLVARO
OBREGÓN Y CALLE SOR JUANA
INÉS DE LA CRUZ.



[Handwritten signatures and marks on the right side of the page, including a large signature at the top and a signature labeled 'C-2' below it.]



[Handwritten signatures and initials at the bottom left, including 'P.D.A.' and 'P.F.S.']

[Handwritten initials 'P.F.S.']

[Large handwritten signature and initials at the bottom right, including 'PROS.' and 'CP3']



[Handwritten signatures and initials in the top right corner, including a large signature that appears to be 'C-2' and another that looks like 'C-3']

[Handwritten signature and initials in the middle right, including 'C-2' and 'C-3']



RECORRIDO DE CASILLAS 20 DE MARZO DEL 2017

JUNTA DISTRICTAL No.16, CIUDAD ADOLFO LOPEZ MATEOS.

[Handwritten signatures and initials at the bottom, including 'CPS', 'C.P.1', and 'C.P.3']

CASILLA 255, B- C1- C2- C3

DOMICILIO PARTICULAR; AVENIDA EMILIANO ZAPATA, NÚMERO 50, COLONIA UNIVERSIDAD AUTÓNOMA METROPOLITANA, ATIZAPÁN DE ZARAGOZA, CÓDIGO POSTAL 52919; CASA COLOR NARANJA Y PUERTA BLANCA, ENTRE CALLE UNIDAD AZCAPOTZALCO Y AVENIDA PLANEACIÓN METROPOLITANA.

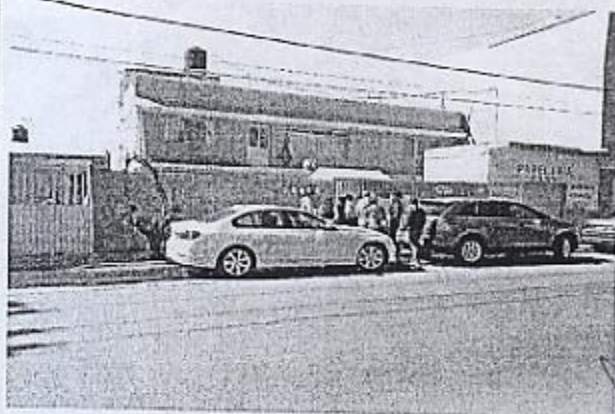

CASILLA 253, BÁSICA -C1- C2- C3

DOMICILIO PARTICULAR; CALLE PRIMERO DE MAYO, MANZANA 15 LOTE 7, COLONIA AMPLIACIÓN EMILIANO ZAPATA, ATIZAPÁN DE ZARAGOZA, CÓDIGO POSTAL 52918; CASA COLOR NARANJA Y ZAGUÁN NEGRO, ENTRE CALLE ALLENDE Y CALLE JUAN ALDAMA.



CASILLA 253, BÁSICA -C1- C2- C3

DOMICILIO ALTERNO; AVENIDA EMILIANO ZAPATA 316, COLONIA EMILIANO ZAPATA, ATIZAPÁN DE ZARAGOZA, CODIGO POSTAL 52918. CASA COLOR BLANCO, ZAGUAN BLANCO.

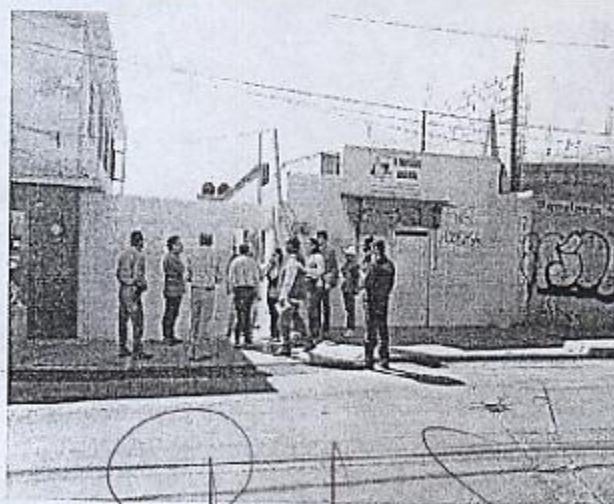

Handwritten signatures and notes at the bottom of the page:
 - Left: A large signature, possibly "PPT".
 - Middle: "Diferencia" and "CPS".
 - Right: "PRD", "Duke", "C.F.A.", "C-2", "C-3", and other illegible signatures and initials.

CASILLA 275, B- C1.

DOMICILIO PARTICULAR; CALLE DOROTEO ARANGO, MANZANA 103, LOTE 16, COLONIA AMPLIACIÓN EMILIANO ZAPATA, ATIZAPÁN DE ZARAGOZA, CÓDIGO POSTAL 52918; CASA DE TABIQUE GRIS Y ZAGUÁN VERDE, ENTRE CALLE JOSEFA ORTIZ DE DOMÍNGUEZ Y AVENIDA EMILIANO ZAPATA.



CASILLA 275, C2- C3

DOMICILIO PARTICULAR; CALLE DOROTEO ARANGO, MANZANA 9, LOTE 102, COLONIA AMPLIACIÓN EMILIANO ZAPATA, ATIZAPÁN DE ZARAGOZA, CÓDIGO POSTAL 52918; CASA COLOR BLANCO Y ZAGUÁN NEGRO, ENTRE CALLE JOSEFA ORTIZ DE DOMÍNGUEZ Y AVENIDA EMILIANO ZAPATA.



CASILLA 284, BASICA.

DOMICILIO PARTICULAR; CALLE HOGARES DE LA PAZ, MANZANA 21, LOTE 23 A, UNIDAD HABITACIONAL HOGARES DE ATIZAPÁN, ATIZAPÁN DE ZARAGOZA, CÓDIGO POSTAL 52910; CASA COLOR VERDE Y ZAGUÁN BLANCO, ENTRE AVENIDA HOGARES DE ATIZAPÁN Y CERRADA HOGARES DE LA PAZ.



Handwritten signatures and notes:
 P.S.
 P.O.A.
 CPS
 P.O.
 C.P.1
 C.P.3
 C-2
 C-3

CASILLA 284, C1.

DOMICILIO PARTICULAR; CALLE HOGARES DE LA PAZ, MANZANA 21, LOTE 25 B, UNIDAD HABITACIONAL HOGARES DE ATIZAPÁN, ATIZAPÁN DE ZARAGOZA, CÓDIGO POSTAL 52910; CASA COLOR BLANCO CON NARANJA Y ZAGUÁN AZUL, ENTRE AVENIDA HOGARES DE ATIZAPÁN Y CERRADA HOGARES DE LA PAZ.

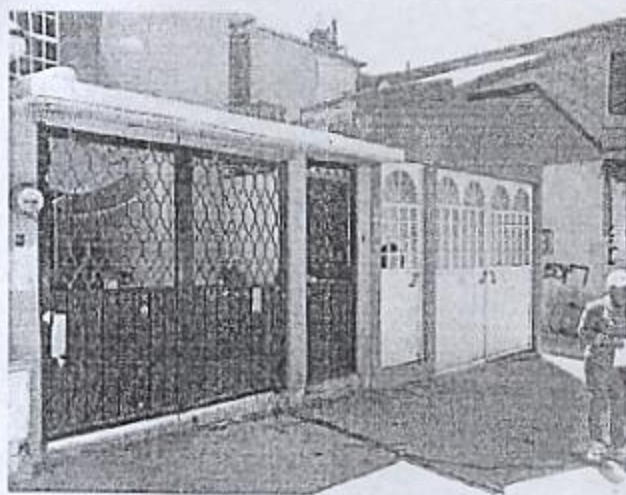

CASILLA 306, BASICA- C1- C2.

DOMICILIO PARTICULAR: SALON DE FIESTAS EL PEDREGAL, CALLE BAJA CALIFORNIA NORTE, NUMERO 33, COLONIA ADOLFO LOPEZ MATEOS, ATIZAPAN DE ZARAGOZA. CODIGO POSTAL 52910. ENTRE CALLE DURANGO Y CALLE CHIHUAHUA.



CASILLA 337, BASICA- C1- C2.

DOMICILIO PARTICULAR: AVENIDA OCEANO ARTICO, NUMERO 29, FRACCIONAMIENTO LOMAS LINDAS, ATIZAPAN DE ZARAGOZA, CODIGO POSTAL 52947, REJA BLANCA, AUN COSTADO DE LA ESTETICA GISELL, ENTRE CALLE OCEANO ANTARTICO Y ANDADOR GOLFO DE CALIFORNIA.



Handwritten signatures and notes at the bottom of the page, including "OF", "PN-A", "CPS", "Dula C.P. 1", "PRO", "CP3", and "CP2".

CASILLA 286, BASICA.

DOMICILIO PARTICULAR; CAJONES DE ESTACIONAMIENTO DEL EDIFICIO 16; CALLE HOGAR DE LA ARMONIA, MANZANA 10, EDIFICIO 16, DEPARTAMENTOS 302 Y 401, UNIDAD HABITACIONAL HOGARES DE ATIZAPAN, ATIZAPAN DE ZARAGOZA, CODIGO POSTAL 52910; ENTRE MANZANA Y AVENIDA DE LAS TORRES.



P. N. A. CPS

Deputy
C.P. 1

~~Handwritten signature~~ CP3

~~Accepted~~



[Handwritten signatures and notes on the right margin, including 'C-2' and 'C-3']

RECORRIDO DE CASILLAS 21 DE MARZO DEL 2017

[JUNTA DISTRITAL No.16, CIUDAD ADOLFO LOPEZ MATEOS.]



[Handwritten signature]
DES

[Handwritten signature]
P.H.A.

[Handwritten signature]
CPS

[Handwritten signature]
C.P.1

[Handwritten signature]
CP3

[Handwritten signature]
C-2

CASILLA, 294- BASICA- C1- C2- C3- C4.

DOMICILIO ALTERNO.

DOMICILIO PARTICULAR; CALLE MARGARITAS, NUMERO 33, COLONIA SAN JOSE EL JARAL, ATIZAPAN DE ZARAGOZA, CÓDIGO POSTAL 52924; CASA DE TABIQUE GRIS Y ZAGUÁN NEGRO.



CASILLA, 316- C3- C4.

DOMICILIO PARTICULAR; CALLE DECATLÓN, NÚMERO 23, COLONIA LAS PEÑITAS, ATIZAPÁN DE ZARAGOZA, CÓDIGO POSTAL 52920; CASA COLOR BLANCO Y ZAGUÁN NEGRO, ENTRE CALLE MÉXICO 86 Y CALLE CAÑADA.



CASILLA 342, -C2- C3.

DOMICILIO PARTICULAR; CALLE 2 DE OCTUBRE, NUMERO 8 MANZANA 34, COLONIA AMPLIACION ALFREDO VLADIMIR BONFIL, ATIZAPAN DE ZARAGOZA, CODIGO POSTAL 52940; CASA COLOR ROSA Y ZAGUAN BLANCO ENTRE CALLE 27 DE JUNIO Y CALLE 18 DE MARZO.

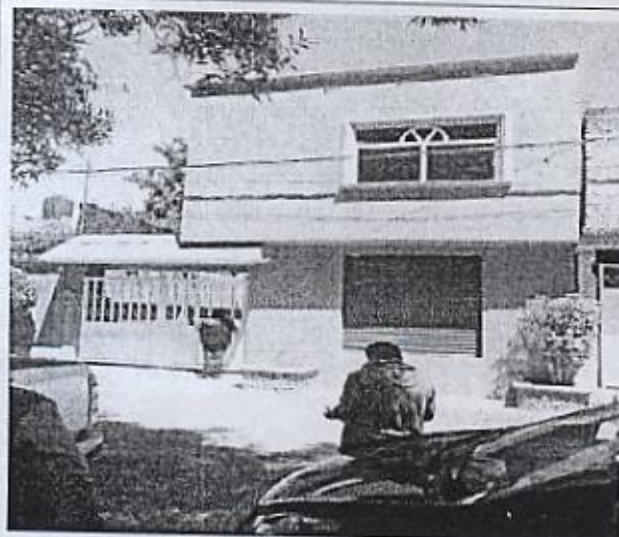

[Handwritten signature]
PFS

[Handwritten signature]
CPS

[Handwritten signature]
C.P.1

[Handwritten signature]
C73

[Handwritten signature]

[Handwritten signature]
C-1

[Handwritten signature]
C-2

[Handwritten signature]
C-3

[Handwritten signature]
C-4

[Handwritten signature]
C-5

[Handwritten signature]
C-6

CASILLA 337, C2.

DOMICILIO PARTICULAR; AVENIDA
OCEANO ARTICO, NUMERO 33,
FRACCIONAMIENTO LOMAS
LINDAS, ATIZAPAN DE ZARAGOZA,
CODIGO POSTAL 52947; CASA
VERDE, REJA BLANCA Y ZAGUAN
BLANCO. AUN COSTADO DE LA
ESTETICA GISELL, ENTRE CALLE
OCEANO ANTARTICO Y ANDADOR
GOLFO DE CALIFORNIA.



[Handwritten signature]
16



[Handwritten signature]
PFS

[Handwritten signature]
PNA

[Handwritten signature]
CPS

[Handwritten signature]
C.P.1

[Handwritten signature]
CP3

[Handwritten signature]
C2

EN RELACIÓN AL PUNTO SEIS DEL ORDEN DEL DÍA. INFORME SOBRE LA APROBACIÓN DEL NÚMERO Y UBICACIÓN DE CASILLAS, POR LOS CONSEJOS DISTRICTALES DEL INE.

El pasado 17 de marzo del presente año, en sesión celebrada por el Consejo Distrital No.14 del Instituto Nacional Electoral, se aprobó la instalación de 14 casillas extraordinarias mismas que se ubicarán en las secciones: 272 (E1,E1C1,E1C2,E1C3,E1C4,E1C5), 288 (E1,E1C1,E1C2) y 312 (E1,E1C1,E1C2,E1C3,E1C4), correspondientes al Distrito No.16 Ciudad Adolfo Lopez Mateos , por otra parte, se aprobó 1 casilla especial correspondientes a este Distrito ubicadas en la sección, 336 para el Proceso Electoral 2016 – 2017, lo cual fue informado por la Dirección de Organización, a través de la circular No. 016 de fecha 22 de marzo del presente año.



[Handwritten signatures and initials]
P.D.A. CPS C.P.1 C.P.3 Leg. Valad. c-2

EN RELACIÓN AL PUNTO SIETE DEL ORDEN DEL DÍA, INFORME SOBRE EL AVANCE DEL ACONDICIONAMIENTO Y CONDICIONES DE EQUIPAMIENTO DE LAS ÁREAS QUE FUNCIONARÁN COMO BODEGAS ELECTORALES PARA EL RESGUARDO DE LA DOCUMENTACIÓN ELECTORAL Y DEPÓSITO DEL MATERIAL ELECTORAL.

El presente informe da cuenta a este Consejo Distrital sobre las condiciones de acondicionamiento y equipamiento de las áreas que funcionarán como bodegas para el resguardo de la documentación y el depósito del material electoral. En este sentido, a fin de dar cumplimiento a lo señalado en el artículo 167, numeral 1 y en el Anexo 5 del Reglamento de Elecciones del INE; así como en el artículo 347, párrafo 3 del Código Electoral del Estado de México, esta Junta Distrital ha desarrollado a la fecha las siguientes acciones:

En fecha 18 de marzo de 2017 se remitió mediante oficio IEEM/JD16/0542017 a la Dirección de Organización, la información sobre el avance de las adecuaciones realizadas al 18 de marzo del presente año, por tipo de adecuación solicitada cantidad solicitadas.

I. Para el Área de Resguardo de Documentación Electoral se requirió lo siguiente:

1. Instalaciones Eléctricas: cubrir los cables de energía eléctrica, ya que estos se encuentran expuestos. Pendiente.
2. Techos: Impermeabilización. En proceso.
3. Cerraduras: Cambio de combinación de las chapas. Pendiente.

II. Para el Área de Depósito de Material Electoral se solicitó lo siguiente:

1. Techos: Impermeabilización. En proceso.
2. Ventanas: cubrir con tabla roca o asegurar con candados en el momento procesal y engomado de cristales. Engomado Atendido.
3. Cerraduras: Cambio de combinación de chapas. Pendiente.

De igual manera el día 16 de marzo de 2017, la Presidencia de este Consejo Distrital Electoral recibió vía correo electrónico, el Reporte sobre las necesidades de Equipamiento de las Bodegas Electorales, el cual fue requisitado y enviado por el mismo medio a la Dirección de Organización el día 18 de marzo, a fin de que se tuviera conocimiento de las necesidades para dichas áreas:

Para el Área de Resguardo de Documentación Electoral se solicitó lo siguiente:

- 12 Ataques
- 02 Extintores de polvo químico ABC (6 kg)
- 0 Extintores de polvo químico ABC (9 kg)
- 06 Lámparas de Emergencia
- 06 Señalizaciones Ruta de Evacuación



PE5

ANA

CP5

CP1

CP3

CP4

- 02 Señalizaciones No Fumar
- 02 Cámara de circuito cerrado

Para el Área de Depósito de Material Electoral se solicitó lo siguiente:

- 60 Tarimas
- 04 Extintores de polvo químico ABC (6 kg)
- 00 Extintores de polvo químico ABC (9 kg)
- 04 Lámparas de Emergencia
- 06 Señalizaciones Ruta de Evacuación
- 02 Señalizaciones No Fumar



[Signature]
PES

[Signature]
P.N.A

[Signature]
CPS

[Signature]
C.P.1

[Signature]
C.P.3

[Signature]

[Signature]
[Signature]
[Signature]

[Signature]
[Signature]
[Signature]

JUNTA DISTRITAL No. 16
CABECERA: Cd. Adolfo López Mateos

ANEXO 2A
Dirección de Organización

Formato de diagnóstico del área de resguardo de la documentación electoral

Área de superficie y volumen

Altura: 2.70 mts.

Largo: 6.30 mts.

Ancho: 4.60 mts.

Área de la superficie (largo x ancho): 28.98 mts².

Volumen (Área de la superficie x altura): 78.24 mts³.

1. ¿El área de resguardo cumple con la superficie mínima requerida para almacenar la documentación electoral?
En caso de contestar "NO", deberá pasar al apartado de firmas e informará lo conducente a la Dirección de Organización

☒ SI ☐ NO

2. ¿El acceso al área de resguardo presenta obstáculos o inconvenientes?
En caso de contestar "SI", describa:

☐ SI ☒ NO

3. ¿Existe algún otro acceso al área de resguardo?
En caso de contestar "SI", describa:

☒ SI ☐ NO

SI. Al área de depósito que cuenta con puerta de herrera y chapa normal

4. ¿El área de resguardo requiere de acondicionamiento y equipamiento, para mayor seguridad?
En caso de contestar "SI", marque el número de requerimiento necesario:

☒ SI ☐ NO

Acondicionamiento:

- | | | |
|---|--|--|
| 1. <input type="checkbox"/> Colocación de cerradura de seguridad | 10. <input type="checkbox"/> Clausura de domo o tragaluz | 5. <input checked="" type="checkbox"/> Alarmas de seguridad |
| 2. <input type="checkbox"/> Protecciones en ventanas | 11. <input type="checkbox"/> Colocación de divisiones de tablaroca | 6. <input checked="" type="checkbox"/> Cámaras de circuito cerrado |
| 3. <input type="checkbox"/> Clausura de salida hidráulica | 12. <input checked="" type="checkbox"/> Cerrajería | <input checked="" type="checkbox"/> Otros |
| 4. <input type="checkbox"/> Colocación de puerta | 13. <input type="checkbox"/> Pintura | |
| 5. <input checked="" type="checkbox"/> Clausura de acceso o puerta | | |
| 6. <input checked="" type="checkbox"/> Reparación de pared o techo (simpleza, pintura, acondicionamiento, etc.) | | |
| 7. <input type="checkbox"/> Clausura de ventana | | |
| 8. <input type="checkbox"/> Colocación de rca de herrera | | |
| 9. <input type="checkbox"/> Colocación de candados | | |

Equipamiento:

- | |
|---|
| 1. <input checked="" type="checkbox"/> Anaqueles |
| 2. <input checked="" type="checkbox"/> Extintores |
| 3. <input checked="" type="checkbox"/> Señalética |
| 4. <input checked="" type="checkbox"/> Lámparas de emergencia |

Ocultar cables luz

Nombre y firma del/la Coordinador/a
de la Dirección de Organización

Nombre y firma del/la Consejero/a
Presidente/a del Consejo-Distrital

Blanca E. Guizot

Rosendo...

CP 5

CP 3

Formato de diagnóstico del área de depósito del material electoral

Área de superficie y volumen

Altura: 2.70 mts.

Largo: 13.50 mts.

Ancho: 6.30 mts.

Área de la superficie (largo x ancho): 85.05 mts².

Volumen (Área de la superficie x altura): 229.63 mts³.

1. ¿El área de resguardo cumple con la superficie mínima requerida para almacenar el material electoral?
En caso de contestar "NO", deberá pasar al apartado de firmas e informará lo conducente a la Dirección de Organización

☒ SI ☐ NO

2. ¿El acceso al área de depósito presenta obstáculos o inconvenientes?
En caso de contestar "SI", describa:

☐ SI ☒ NO

3. ¿Existe algún otro acceso al área de depósito?
En caso de contestar "SI", describa:

☒ SI ☐ NO

Tiene dos accesos más que serán
clausurados

4. ¿El área de depósito requiere de acondicionamiento y equipamiento, para mayor seguridad?
En caso de contestar "SI", marque el número de requerimiento necesario:

☒ SI ☐ NO

Acondicionamiento:

- | | | |
|---|--|---|
| 1. <input type="checkbox"/> Colocación de cerradura de seguridad | 10. <input type="checkbox"/> Clausura de domo o tragaluz | 5. <input checked="" type="checkbox"/> Alarmas de seguridad |
| 2. <input type="checkbox"/> Protecciones en ventanas | 11. <input type="checkbox"/> Colocación de divisiones de tablaroca | 6. <input type="checkbox"/> Otros |
| 3. <input type="checkbox"/> Clausura de salida hidráulica | 12. <input type="checkbox"/> Cerrajería | |
| 4. <input type="checkbox"/> Colocación de puerta | 13. <input type="checkbox"/> Pintura | |
| 5. <input checked="" type="checkbox"/> Clausura de acceso o puerta | | |
| 6. <input type="checkbox"/> Reparación de pared o techo (fregadero, pintura, impermeabilización, resaca) | | |
| 7. <input checked="" type="checkbox"/> Clausura de ventana | | |
| 8. <input type="checkbox"/> Colocación de caja de herrajería | | |
| 9. <input type="checkbox"/> Colocación de candados | | |

Equipamiento:

- | |
|---|
| 1. <input checked="" type="checkbox"/> Tarimas |
| 2. <input checked="" type="checkbox"/> Extintores |
| 3. <input checked="" type="checkbox"/> Señalética |
| 4. <input checked="" type="checkbox"/> Lámparas de emergencia |

Nombre y firma del/la Coordinador/a
Dirección de Organización

Nombre y firma del/la Consejero/a
Presidente/a del Consejo Distrital

Blanca E. Guzmán

Ricardo Reyes Larios

CP1

CP3

El Consejo Distrital Electoral No.16 con cabecera en Ciudad Adolfo López Mateos; Estado de México, se sirvió aprobar el siguiente:

ACUERDO NÚMERO 3

POR EL QUE SE DESIGNA AL PERSONAL DE LA JUNTA QUE PODRÁN TENER ACCESO AL ÁREA QUE FUNCIONARÁ COMO BODEGA ELECTORAL PARA EL RESGUARDO DE LA DOCUMENTACIÓN ELECTORAL ASÍ COMO A LA PERSONA RESPONSABLE DE LLEVAR EL CONTROL PRECISO SOBRE LA ASIGNACIÓN DE LOS FOLIOS DE LAS BOLETAS QUE SE DISTRIBUIRÁN EN CADA MESA DIRECTIVA DE CASILLA.

Acuerdo presentado por la Junta Distrital No.16 con cabecera en Ciudad Adolfo López Mateos, visto por los integrantes del Consejo Distrital No.16 con cabecera en Ciudad Adolfo López Mateos y,

RESULTANDO

1. Que el siete de septiembre de dos mil dieciséis, el Consejo General celebró sesión solemne por la que se dio inicio formalmente al Proceso Electoral Ordinario 2016-2017, para elegir al Gobernador(a) Constitucional del Estado de México, para el periodo comprendido del 16 de septiembre de 2017 al 15 de septiembre de 2023.
2. Que en sesión extraordinaria del siete de septiembre de dos mil dieciséis, el Consejo General del Instituto Nacional Electoral aprobó el Acuerdo INE/CG661/2016, denominado: "Acuerdo del Consejo General del Instituto Nacional Electoral por el que se aprueba El Reglamento de Elecciones del Instituto Nacional Electoral". Mismo que fue publicado en el Diario Oficial de la Federación, el trece de septiembre del mismo año.
3. Que en fecha diez de noviembre de dos mil dieciséis, los Consejos Distritales del Instituto Electoral del Estado de México, celebraron su sesión de Instalación, para el Proceso Electoral Ordinario 2016-2017, para elegir al Gobernador(a) Constitucional del Estado de México, dando cumplimiento al artículo 210 del Código Electoral del Estado de México.
4. Que la Junta Distrital No.16 con cabecera en Ciudad Adolfo López Mateos, en cumplimiento al artículo 292, fracción I del Código Electoral del Estado de México, designó con la oportunidad debida los lugares que funcionarán como bodegas electorales para el resguardo de la documentación electoral y el



RES

P.N.A.

C.P.1

CP3

Cecilia Amador

CP5

C-2

Mos

Handwritten signatures and initials in the top right corner.

material electoral, informándolo en sesión ordinaria de fecha 20 de enero a este Consejo.

CONSIDERANDO

- I. Que el artículo 41, base V, párrafo primero, de la Constitución Política de los Estados Unidos Mexicanos, establece que la organización de las elecciones es una función estatal que se realiza a través del Instituto Nacional Electoral y de los Organismos Públicos Locales.

Asimismo, el apartado C de la base citada en el párrafo anterior, señala que en las entidades federativas las elecciones locales estarán a cargo de los Organismos Públicos Locales en los términos que señala la propia Constitución Política de los Estados Unidos Mexicanos.

- II. Que el artículo 98, en sus numerales 1 y 2, de la Ley General de Instituciones y Procedimientos Electorales, establece que los Organismos Públicos Locales son autoridad en la materia electoral, en los términos que establece la Constitución Política de los Estados Unidos Mexicanos, la referida ley y las leyes locales correspondientes.
- III. Que el artículo 11, párrafo primero, de la Constitución Política del Estado Libre y Soberano de México, la organización, desarrollo y vigilancia de los procesos electorales para las elecciones de Gobernador, Diputados a la Legislatura del Estado y miembros de Ayuntamientos es una función que se realiza a través del Instituto Nacional Electoral y el Organismo Público Electoral del Estado de México, denominado Instituto Electoral del Estado de México.
- IV. Que el artículo 168, primer párrafo, del Código Electoral del Estado de México, establece que el Instituto Electoral del Estado de México es el Organismo Público dotado de personalidad jurídica y patrimonio propio, autónomo en su funcionamiento e independiente en sus decisiones, responsable de la organización, desarrollo y vigilancia de los procesos electorales.

Del mismo modo, las fracciones I y VI, del referido artículo, señalan que son funciones de este Instituto, aplicar las disposiciones generales, lineamientos, criterios y formatos que en ejercicio de sus facultades le confiere la Constitución Política de los Estados Unidos Mexicanos, La Ley General de Instituciones y Procedimientos Electorales, la Constitución Política del Estado Libre y Soberano de México, y la normatividad aplicable; así como llevar a cabo las actividades necesarias para la preparación de la jornada electoral.

- V. Que el artículo 205, párrafo primero, fracciones I y II, del Código Electoral del Estado de México, establece que en cada uno de los distritos electorales, el

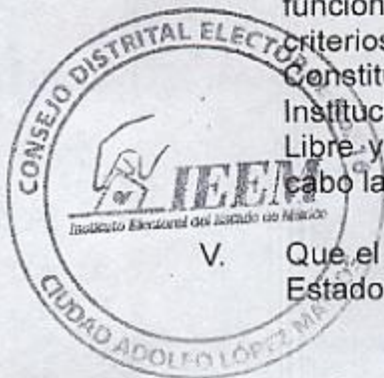

Handwritten signatures and initials at the bottom of the page, including "C.P.S.", "C.P.1", "C.P.3", and "C.P.4".

Instituto Electoral del Estado de México contará con una Junta Distrital y un Consejo Distrital.

- VI. Que el artículo 206, del Código Electoral del Estado de México, señala que las Juntas Distritales son órganos temporales que se integran para cada proceso electoral ordinario, por un Vocal Ejecutivo, un Vocal de Organización Electoral y un Vocal de Capacitación.
- VII. Que el artículo 208, del Código Electoral del Estado de México, señala que los Consejos Distritales Electorales funcionarán durante el proceso para la elección de Diputados y para la de Gobernador del Estado, y se integrarán por dos consejeros que serán el Vocal ejecutivo y el Vocal de Organización Electoral quienes fungirán como Presidente y Secretario del Consejo, respectivamente, así como por seis Consejeros Electorales y un representante de cada uno de los Partidos Políticos con registro.
- VIII. Que el artículo 212, fracción II, del Código Electoral del Estado de México, estipula que entre las atribuciones que tienen los Consejos Distritales, está la de intervenir en la organización, desarrollo y vigilancia de las elecciones de Gobernador y de Diputados, en sus respectivos ámbitos.
- IX. Que el artículo 288, del Código Electoral del Estado de México, establece que para la emisión del voto, se imprimirán las boletas electorales para cada elección, las que se harán conforme al modelo que apruebe el Consejo General, el cual, para tal fin, tomará las medidas que estime pertinentes; así como las características de la Documentación y Material Electoral se determinarán en términos de lo señalado en las reglas, lineamientos, criterios y formatos aprobados por el Instituto Nacional Electoral y el Instituto Electoral del Estado de México.
- X. Que el artículo 292, párrafo primero, del Código Electoral del Estado de México, establece que las boletas electorales deberán estar en poder de los Consejos Distritales, quince días antes de la Jornada electoral.

Asimismo la fracción I del artículo citado en el párrafo anterior, establece que las juntas del Instituto deberán designar con la oportunidad debida, el lugar que ocupará la bodega electoral para el resguardo de la documentación electoral de las elecciones.

- XI. Que el artículo 295, del Código Electoral del Estado de México, determina que a más tardar diez días antes de la jornada electoral, estarán en poder de los Consejos Distritales, la documentación, formas aprobadas, útiles y demás elementos necesarios para el cumplimiento de las funciones de las Mesas Directivas de Casilla.

- XII. Que en términos del artículo 167 numeral 2 del Reglamento de Elecciones del INE establece que a más tardar el treinta de marzo del año de la respectiva

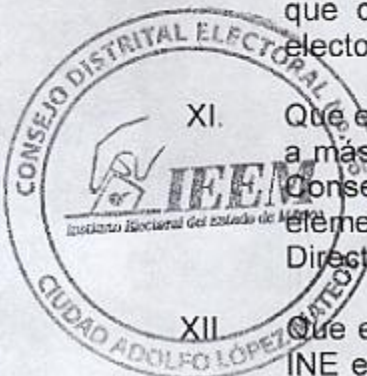

[Handwritten signatures and initials]
BES S.P.A. CPS

[Handwritten signature]
C.P.A.

[Handwritten signature]
C.P.3

[Vertical handwritten notes and signatures on the right margin]
C-2

elección, cada Consejo Distrital del Instituto y del órgano competente del OPL, deberán aprobar mediante acuerdo, lo siguiente:

- a) Designación del personal autorizado para el acceso a la bodega electoral;
- b) Designación de una persona responsable de llevar el control preciso sobre la asignación de los folios de las boletas que se distribuirán en cada Mesa Directiva de Casilla.

XIII. Que atentos a lo dispuesto en el artículo señalado en el numeral que antecede, este Consejo Distrital en su sesión celebrada el día 30 de marzo de 2017, conoció la propuesta por medio de la cual se determina al personal de la Junta que podrán tener acceso al área que funcionará como bodega electoral para el resguardo de la documentación electoral así como a la persona responsable de llevar el control sobre la asignación de los folios de las boletas que se distribuirán en cada Mesa Directiva de Casilla, y que una vez analizada la propuesta del personal de la Junta que podrá tener acceso al área que funcionará como bodega electoral para el resguardo de la documentación electoral, así como a la persona responsable de llevar el control preciso sobre la asignación de los folios de las boletas que se distribuirán en cada Mesa Directiva de Casilla, este Consejo Distrital Electoral No.16 con cabecera en Ciudad Adolfo Lopez Mateos determina que el siguiente personal será designado para:

Tener acceso al área que funcionará como bodega electoral para el resguardo de la documentación electoral:

| Nombre | Cargo |
|----------------------------------|---------------------------|
| RUBÉN RIVERA LLANES | VOCAL EJECUTIVO |
| ROMAN MARTÍNEZ MARTÍNEZ | VOCAL DE ORGANIZACIÓN |
| KARLA LORENA MARTÍNEZ MONDRAGON | AUXILIAR DE JUNTA |
| CONCEPCION MARTÍNEZ MARTÍNEZ | COORDINADORA DE LOGÍSTICA |
| ANGÉLICA HORTA SANCHEZ | COORDINADORA DE LOGÍSTICA |
| ADAN MARTÍNEZ FRANCO | COORDINADOR DE LOGÍSTICA |
| AXEL EFRAIN MEDINA HERNÁNDEZ | AUXILIAR DE LOGÍSTICA |
| RAÚL MAYA VAZQUEZ | AUXILIAR DE LOGÍSTICA |
| ESPERANZA ESTHER ARRIETA MENDOZA | SECRETARIA |



[Handwritten signatures and initials]
S.P.A.

[Handwritten signature]
CPS

[Handwritten signature]
C.P.1.

[Handwritten signature]
CP3

[Handwritten signature]

| | |
|------------------------------------|--------------------------|
| CARLOS ALBERTO GARCÍA HERNÁNDEZ | SECRETARIO |
| FALTA POR INGRESAR | COORDINADOR DE LOGÍSTICA |
| FALTA POR INGRESAR | COORDINADOR DE LOGÍSTICA |
| FALTA POR INGRESAR | AUXILIAR DE LOGÍSTICA |
| FALTA POR INGRESAR | AUXILIAR DE LOGÍSTICA |
| FALTA POR INGRESAR | AUXILIAR DE LOGÍSTICA |

Ser el responsable de llevar un control preciso sobre la asignación de los folios de las boletas que se distribuirán en cada Mesa Directiva de Casilla, durante el conteo, sellado, seccionado y agrupamiento de las boletas electorales y documentación electoral:

| Nombre | Cargo |
|--|-------------------|
| ALEJANDRA THALIA GARCIA DEL RIO ESTRADA | AUXILIAR DE JUNTA |

En mérito de lo expuesto, se expiden los siguientes Puntos de:

ACUERDO

PRIMERO. El Consejo Distrital No.16, con cabecera en Ciudad Adolfo López Mateos , aprueba al personal señalado en el considerando XII de acuerdo a las distintas actividades señaladas.

SEGUNDO. El Presidente, el Secretario y los Consejeros Electorales de este Consejo Distrital No.16 con cabecera en Ciudad Adolfo López Mateos, tendrán acceso al área que funcionará como bodega electoral para el resguardo de la documentación electoral, asimismo, podrán apoyar al personal designado y aprobado si resultare necesario de acuerdo a sus funciones, esto de conformidad a las atribuciones que establecen los artículos 212 fracción II y 292 fracciones IV, V y VI del Código Electoral del Estado de México. Los representantes de los Partidos Políticos y en su caso de los candidatos independientes acreditados ante este Consejo Distrital, podrán participar únicamente como observadores en las actividades realizadas, atendiendo a lo dispuesto en el artículo 10, fracción V del Reglamento de Sesiones de los Consejos Distritales y Municipales del Instituto Electoral del Estado de México.



TERCERO. El personal de la Junta que podrá tener acceso al área que funcionará como bodega electoral para el resguardo de la

Handwritten signatures and initials at the bottom of the page, including "PES", "ANA", "CPS", "C.F.", and "CP3".

documentación electoral, así como a la persona responsable de llevar el control sobre la asignación de los folios de las boletas que se distribuirán en cada Mesa Directiva de Casilla, podrán ser sustituidos por renuncia, fallecimiento o remoción, en sesión del Consejo Distrital; se informará a la Secretaria Ejecutiva, marcando copia a la Dirección de Organización, dentro de las 24 horas siguientes a la sustitución.

CUARTO. Se instruye al Secretario de este Consejo Distrital Electoral para que informe al Consejo General, por conducto del Consejero Presidente, de la aprobación del personal de la Junta que podrán tener acceso al área destinada como bodega electoral para el Resguardo de Documentación Electoral, así como a la persona responsable de llevar el control preciso sobre la asignación de los folios de las Boletas que se distribuirán en cada Mesa Directiva de Casilla, en un plazo de tres días hábiles a partir de la aprobación de este acuerdo.

Así lo aprobaron por unanimidad de votos los integrantes del Consejo Distrital Electoral No.16 con cabecera en Ciudad Adolfo López, Estado de México, en sesión Ordinaria celebrada el día 30 de Marzo de 2017.

**"TU HACES LA MEJOR ELECCIÓN"
ATENTAMENTE**

C. RUBEN RIVERA LLANES
Presidente del Consejo Distrital
Electoral No.16 con cabecera en
Ciudad Adolfo López

C. ROMAN MARTÍNEZ MARTÍNEZ
Secretario del Consejo Distrital
Electoral No.16 con cabecera en
Ciudad Adolfo López

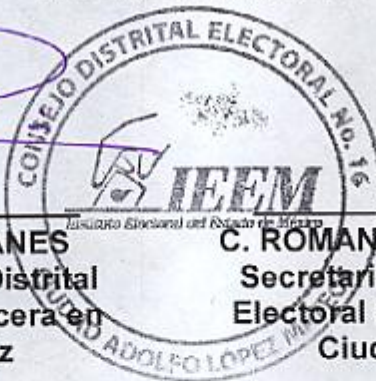

[Handwritten signatures and initials]
RES
P.N.A.
CPS

[Handwritten signature]
C.P.1

[Handwritten signature]
CP3

[Large handwritten signature]
C-2

C. DULCE MARIA AMAYA ÁLVAREZ
Consejera Electoral Propietario
Consejo/a Distrital Electoral No.16 con
cabecera en Ciudad Adolfo López

**C. IRMA ELIZABETH SOLANO
MÁRQUEZ**
Consejera Electoral Propietario
Consejo/a Distrital Electoral No.16 con
cabecera en Ciudad Adolfo López

**C. MA. ASUNCION BARRERA
SANTIAGO**
Consejera Electoral Propietario
Consejo Distrital Electoral No.16 con
cabecera en Ciudad Adolfo López

**C. BERNARDO HERNÁNDEZ
CASTAÑEDA**
Consejero Electoral Propietario
Consejo Distrital Electoral No.16 con
cabecera en Ciudad Adolfo López

C. ELÍAS LEDESMA BALINO
Consejero Electoral Propietario
Consejo Distrital Electoral No.16 con
cabecera en Ciudad Adolfo López

**C. MIGUEL ÁNGEL RODRÍGUEZ
GUTIÉRREZ**
Consejero Electoral Propietario
Consejo Distrital Electoral No.16 con
cabecera en Ciudad Adolfo López

C. JORDI ALEXIS GRANJA MENA
Representante Propietario del Partido
Acción Nacional ante el Consejo
Distrital Electoral No.16 con cabecera
en Ciudad Adolfo López

C. TIRSO JOSÉ CUREÑO JIMÉNEZ
Representante Propietario del Partido
Revolucionario Institucional ante el
Consejo Distrital Electoral No.16 con
cabecera en Ciudad Adolfo López



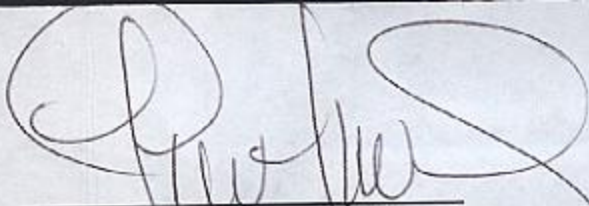

C. ANA LAURA MEDINA MORENO
Representante Propietario del Partido
Revolución Democrática ante el
Consejo Distrital Electoral No.16 con
cabecera en Ciudad Adolfo López

C. GUADALUPE BARRERA MONTTOYA
Representante Propietario del Partido
del Trabajo ante el Consejo Distrital
Electoral No.16 con cabecera en
Ciudad Adolfo López

C. CECILIA AYALA RUIZ
Representante Propietario del Partido
Verde Ecologista de México ante el
Consejo Distrital Electoral No.16 con
cabecera en Ciudad Adolfo López

C. ERICK JAIR MIRANDA
HERNÁNDEZ
Representante Propietario del Partido
Movimiento Ciudadano ante el
Consejo Distrital Electoral No.16 con
cabecera en Ciudad Adolfo López

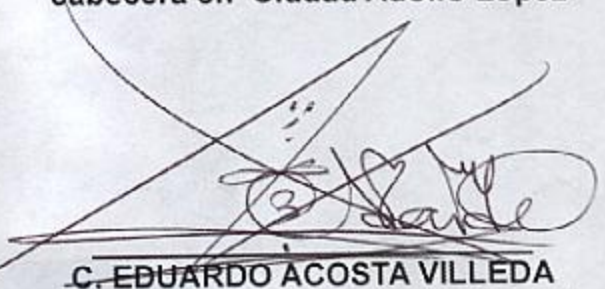
C. LUZ MARÍA ECHEVERRÍA
ESCALONA
Representante Propietaria del Partido
Nueva Alianza ante el Consejo
Distrital Electoral No.16 con cabecera
en Ciudad Adolfo López

C. EDUARDO ACOSTA VILLEDA
Representante Propietario del Partido
Morena ante el Consejo Distrital
Electoral No.16 con cabecera en
Ciudad Adolfo López

C. RODRIGO SEGURA GUERRERO
Representante Propietario del Partido
Encuentro Social ante el Consejo
Distrital Electoral No.16 con cabecera
en Ciudad Adolfo López

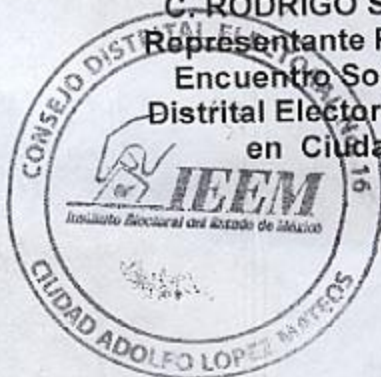

EN RELACIÓN AL PUNTO NUEVE, INFORME SOBRE LAS ACTIVIDADES DEL MONITOREO A MEDIOS DE COMUNICACIÓN ALTERNOS.

El Instituto Electoral del Estado de México es el responsable de vigilar que las actividades de los partidos políticos, coaliciones y aspirantes a candidatos independientes se realicen con apego a las disposiciones contempladas en el Código Electoral del Estado de México. El artículo 266 párrafo segundo del Código Electoral del Estado de México, establece que "El Instituto realizará monitoreos de la propaganda de los partidos políticos colocada en todo tipo de espacio o equipamiento utilizado para difundir mensajes" a través de la Comisión de Acceso a Medios, Propaganda y Difusión. Para atender esta disposición, la Comisión de Acceso a Medios, Propaganda y Difusión a través de la Dirección de Partidos Políticos a partir del 23 de enero y hasta el 3 de marzo del presente año, efectuó el monitoreo a medios de comunicación alternos y cine durante el periodo de precampañas, en la que los Monitoristas acudieron a sus áreas de monitoreo para la observación, registro y captura de la propaganda de los actores políticos que se difundieron en las calles y avenidas del Distrito Electoral, a través de los dispositivos móviles, en los siguientes medios de comunicación alternos:

- * Eventos de difusión
- * Propaganda móvil o de tránsito
- * Publicidad directa
- * Soportes promocionales

A partir del 4 de marzo del presente año, se realiza el monitoreo a medios de comunicación alternos en el que se observa, registra y captura la propaganda de los actores políticos durante el periodo de intercampañas. Los integrantes de este Consejo Distrital podrán acompañar a los Monitoristas en sus recorridos en campo, por sus propios medios en las secciones designadas al Monitorista, únicamente como observadores y sin interferir en las labores de monitoreo. Los Monitoristas llevan consigo el acta circunstanciada en la que anotan quienes los acompañaron. Se les solicita a los representantes de los partidos políticos que brinden a los Monitoristas las facilidades para realizar su trabajo en campo, sobre todo cuando acuden a los eventos de difusión.



[Signature]
PES

[Signature]
P.M.A.
C.P.S.

[Signature]
C.P.1.
C.P.3.

[Signature]
C.P.3.

El Consejo Distrital Número 16 de Ciudad Adolfo López Mateos, México, se sirvió aprobar el siguiente:

**ACUERDO NÚMERO CUATRO DE ASIGNACIÓN DE LUGARES DE USO
COMÚN
PARA CAMPAÑAS ELECTORALES**

CONSIDERANDO

I. Que el artículo 12, párrafos décimo tercero y décimo cuarto de la Constitución Política del Estado Libre y Soberano de México, señala que la ley establecerá los plazos para la realización de los procesos partidistas de selección y postulación de candidatos a cargos de elección popular, así como las reglas para el desarrollo de las precampañas y las campañas electorales de los partidos políticos, señalando con precisión la duración de cada una de ellas.

II. Que el párrafo primero del artículo 256 del Código en cita precisa que la campaña electoral, es el conjunto de actividades llevadas a cabo por los partidos políticos, coaliciones, candidatos registrados, dirigentes políticos, militantes, afiliados o simpatizantes, con la finalidad de solicitar el voto ciudadano a favor de un candidato, formula o planilla para su acceso a un cargo de elección popular y difundir sus plataformas electorales o programas de gobierno. la duración máxima de las campañas será de sesenta días para las elecciones de Gobernador y de treinta y cinco días cuando se trate de diputados y miembros de ayuntamientos y deberán de concluirse tres días antes de la jornada electoral.

III. Así mismo, el párrafo tercero del artículo 256 del Código en la materia, señala que es propaganda electoral el conjunto de escritos, publicaciones, imágenes, grabaciones, proyecciones que durante la campaña electoral, producen y difunden los partidos políticos, los candidatos registrados y sus simpatizantes, con propósitos de presentar y promover ante la ciudadanía las candidaturas registradas.

IV. Que el artículo 262 fracción III del Código electoral del Estado de México establece que la propaganda electoral podrá fijarse en lugares de uso común determinen los consejos municipales y distritales, previo acuerdo con las autoridades correspondientes y conforme a las bases que los propios consejos establezcan.

V. Que los Lineamientos de Propaganda del Instituto Electoral del Estado de México establece en su artículo 4.5 que la propaganda electoral podrá fijarse en los lugares de uso común que determinen los Consejos Distritales, previo acuerdo con las autoridades correspondientes y conforme a las bases que los propios Consejos establezcan.

VI. Que el artículo 5.2 de los citados lineamientos, aduce que los Consejos se coordinarán para integrar el inventario de los lugares de uso común; para tal

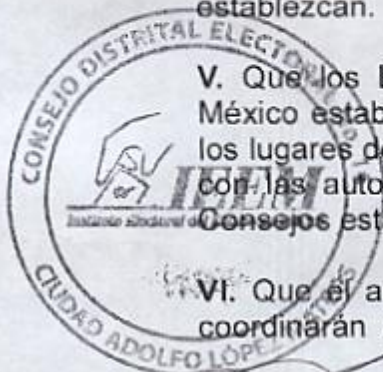

Handwritten signatures and initials at the bottom of the page, including "BES", "A.A", "CP S", "C.P.I.", and "CP3".

efecto, solicitarán a las autoridades estatales o municipales, les proporcionen un inventario de los lugares de uso común susceptibles para la fijación de propaganda electoral, precisando con claridad el número de éstos, señalando la ubicación y medidas respectivas de cada lugar. En la elaboración del inventario de los lugares de uso común, las autoridades estatales y municipales, deberán observar lo dispuesto en el artículo 262 del Código. Los propios Consejos harán un inventario de los lugares de uso común en sus distritos o municipios según corresponda, los confrontarán y verificarán entre ellos, con la lista que las autoridades administrativas les proporcionen.

VII. Que el artículo 5.3 de los Lineamientos de Propaganda ordena, en la parte que interesa, que una vez integrado el inventario de lugares de uso común, estos serán distribuidos entre los partidos políticos y coaliciones para las elecciones respectivas, previo acuerdo que tomen los Consejos junto con los respectivos representantes, decidiendo la cantidad que para uno y otro resulte del inventario previamente levantado.

VIII. Que el artículo 5.4 de los Lineamientos de Propaganda determina, que los Consejos sortearán en términos equitativos entre los partidos políticos, coaliciones y candidatos independientes los espacios disponibles para la colocación de la propaganda electoral. El sorteo se realizará en la sesión del Consejo respectivo, en el que se incluirá la totalidad de los lugares de uso común proporcionados o autorizados por la autoridad estatal o municipal, distribuyendo equitativamente los espacios dejando constancia en el acta respectiva. La inasistencia de algún representante de partido político o coalición, a la sesión en la que se realice el sorteo de los lugares de uso común, no impedirá que sea considerado en dicho sorteo.

IX. Que el dispositivo 5.5, de los citados Lineamientos señala que los Presidentes de los Consejos, certificarán la asignación de cada lugar de uso común que respectivamente les haya correspondido mediante sorteo a los partidos políticos, coaliciones y candidatos independientes, entregando una certificación, para que pueda utilizarla como comprobante de asignación a quien se lo solicite.

X. Que el artículo 5.6, de la normatividad en cita establece que asignados y distribuidos los lugares de uso común, los Consejos respectivos notificarán el resultado del sorteo y distribución al Instituto a través a la Secretaría Ejecutiva.

XI. Que la fracción VIII del artículo 262 del Código Electoral del Estado de México establece que los partidos políticos, coaliciones y candidatos independientes, deberán retirar, para su reciclaje, su propaganda electoral colocada en la vía pública durante los siete días siguientes al de la jornada electoral; de no retirarla, el Consejo General con el auxilio de las autoridades competentes, tomará las medidas necesarias para su retiro, con cargo a las ministraciones de financiamiento público que correspondan al partido.

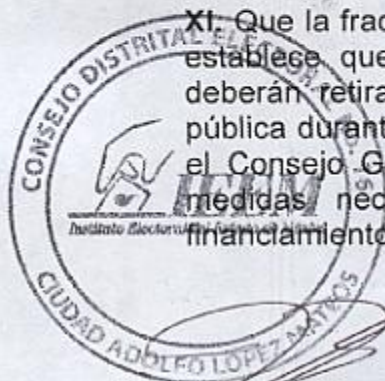

RES

P.N.A.

CP5

D. P. A.

CP3

Confidencial

XII. Que este Consejo Distrital en fechas 28 de noviembre de 2016 y 03 de enero de 2017 remitió los oficios número IEEM/CD16/007/2016 , IEEM/CD16/005/2017 al Ayuntamiento de Atizapán de Zaragoza para que proporcionaran un inventario de los lugares de uso común susceptibles para la fijación de propaganda.

XIII. Que el Ayuntamiento de Atizapán de Zaragoza, en fecha 19 de diciembre de 2016, mediante oficio numero S.H.A./6027/2016, dió contestación a esta Autoridad Electoral señalando que los lugares susceptibles para la fijación de propaganda electoral son:

1. Calzada San Mateo, Manzana 26, Lote 64, con una superficie de 76,969.00 m² en la colonia San Juan Bosco.
2. Calle Jardín y Camelia, Manzana 221, lote 40, con superficie de 3,646.80 m² Colonia Sagitario 1.
3. Calle Camelia y jardín, Manzana 221, lote 1, con superficie de 4,881.00 m² Colonia Sagitario 1.
4. Avenida Cerezos, Manzana 139, lote 1, con superficie de 36468.00 m² en la colonia Villa Jardín.
5. Avenida San Rafael Chamacuero (Avenida Nacional), con superficie de 12,774.38 m² en la Colonia Villa Jardín.
6. Carretera Lago de Guadalupe Barrientos, con una superficie de 15,174.58 m² del pueblo de San Mateo (panteón).
7. Calle Tejocote y calle Cuatro, Manzana 230, Lote 1, con superficie de 18,037.55 m² en la Colonia Ampliación Emiliano Zapata.

Que el Ayuntamiento de Atizapán de Zaragoza, en fecha 09 de enero de 2017, mediante oficio numero S.H.A./0056/2017, dio contestación a esta Autoridad Electoral señalando las mamparas susceptibles para la fijación de propaganda electoral son:

1. Blvd. Ignacio Zaragoza, esquina calle Tácito, frente a la Subestación de Bomberos en la Colonia Tepalcapa, Camellón Central, dimensiones aproximadas 5 x 4 mts. Doble vista.
2. Av. Lomas de la Hacienda, Fraccionamiento El Campanario, frente a la Escuela Primaria Alfonso Pruneda, Camellón Central, dimensiones aproximadas 5 x 4 mts. Doble vista.
3. Carretera Lago de Guadalupe esquina Blvd. Cuautitlán Izcalli, Fraccionamiento Villas de la Hacienda, frente a la Comercial Mexicana, Camellón Central, dimensiones aproximadas 5 x 4 mts. una vista.
4. Calzada San Mateo, esquina Calle Ayuntamiento Colonia San Juan Bosco, a un costado del Mausoleo, dimensiones aproximadas 5.9 x 3.10 mts. una vista.
5. Av. Cerezos y Calle Colorín, Colonia Lomas de San Miguel Norte, Camellón Central, dimensiones aproximadas 5 x 4 mts. una vista.
6. Av. Emiliano Zapata esquina Calle Manuel Ávila Camacho frente al Campo de Fútbol de la Colonia UAM, dimensiones aproximadas 5.20 x 1.70 mts. Doble vista.

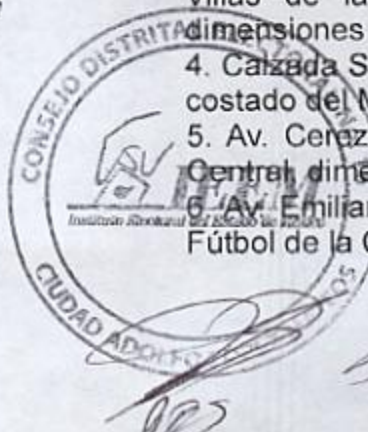

7. Barda con dimensiones aproximadas de 50 x 2.5 mts, ubicada en Av. Emiliano Zapata Campo Deportivo Zapata, entre las Calles Azucena y Jazmín, Colonia Emiliano Zapata.

En mérito de lo anterior, la totalidad de los lugares a sortear entre los partidos políticos para el periodo de precampaña, son los siguientes:

| LUGARES DE USO COMÚN | | | |
|----------------------|---|-----------|--|
| N.P. | UBICACIÓN | | |
| | DOMICILIO | MUNICIPIO | DIMENSIONES |
| 1 | Bld. Ignacio Zaragoza, esquina calle Tácito, frente a la Subestación de Bomberos en la Colonia Tepalcapa, Camellón Central. | A.de Z. | mampara 5 x 4 mts. Vista de Av. Ignacio Zaragoza a Campanario |
| 2 | Bld. Ignacio Zaragoza, esquina calle Tácito, frente a la Subestación de Bomberos en la Colonia Tepalcapa, Camellón Central. | A.de Z. | mampara 5 x 4 mts. vista de Av. Ignacio Zaragoza a Col. Hogares |
| 3 | Av. Lomas de la Hacienda, Fraccionamiento El Campanario, frente a la Escuela Primaria Alfonso Pruneda, Camellón Central, | A.de Z. | Mampara 5 x 4 mts. vista. Carretera Lago de Guadalupe vista de la Comercial a Tecnológico de Monterrey |
| 4 | Av. Lomas de la Hacienda, Fraccionamiento El Campanario, frente a la Escuela Primaria Alfonso Pruneda, Camellón Central, | A.de Z. | Mampara 5 x 4 Vista de Av. Lomas de la Hacienda a tecnológico de monterrey |
| 5 | Carretera Lago de Guadalupe esquina Blvd. Cuautitlán Izcalli, Fraccionamiento Villas de la Hacienda, frente a la Comercial Mexicana, Camellón Central | A.de Z. | Mampara 5 x 4 mts. vista Carretera Lago de Guadalupe vista de la Comercial a Tecnológico de Monterrey |
| 6 | Calzada San Mateo, esquina Calle Ayuntamiento Colonia San Juan Bosco, a un costado del Mausoleo | A.de Z. | Mampara 5.9 x 3.10 mts. vista en dirección de ambos sentidos en Calzada San Mateo |
| 7 | Av. Cerezos y Calle Colorín, Colonia Lomas de San Miguel Norte, Camellón Central | A.de Z. | Mampara 5 x 4 mts. vista. de Av. Cerezos rumbo av. Gorriónes |
| 8 | Av. Emiliano Zapata esquina Calle Manuel Ávila Camacho frente al Campo de Fútbol de la Colonia UAM | A.de Z. | Mampara 5.20 x 1.70 mts. vista. de Avenida Emiliano Zapata en dirección al Módulo de la Colonia Emiliano Zapata. |



PE5

P.N.A.

CPS

C.F.1

CP3

Los lugares de uso común, cumplen con la normatividad electoral los cuales fueron sorteados en la sesión ordinaria del 20 de enero de 2017, entre los partidos políticos participantes en esta elección para ser ocupados en el periodo de precampañas.

XIV. Que una vez que se lleve a cabo el sorteo de los lugares de uso común, el resultado se anotara:

| LUGARES DE USO COMÚN | | | | | | |
|----------------------|---|-----------|--|---------|-----------------|--------------------------------------|
| N.P | UBICACIÓN | | CARACTERÍSTICAS | | | PARTIDO POLÍTICO A QUIEN SE ASIGNA |
| | DOMICILIO | MUNICIPIO | DIMENSIONES | SECCIÓN | NÚMERO DE ANEXO | |
| 1 | Blvd. Ignacio Zaragoza, esquina calle Tácito, frente a la Subestación de Bomberos en la Colonia Tepalcapa, Camellón Central. | A.de Z. | mampara 5 x 4 mts. Vista de Av. Ignacio Zaragoza a Campanario | 314 | 1-A | PARTIDO DE LA REVOLUCIÓN DEMOCRÁTICA |
| 2 | Blvd. Ignacio Zaragoza, esquina calle Tácito, frente a la Subestación de Bomberos en la Colonia Tepalcapa, Camellón Central. | A.de Z. | mampara 5 x 4 mts. vista de Av. Ignacio Zaragoza a Col. Hogares | 314 | 1-B | COALICIÓN |
| 3 | Av. Lomas de la Hacienda, Fraccionamiento El Campanario, frente a la Escuela Primaria Alfonso Pruneda, Camellón Central, | A.de Z. | Mampara 5 x 4 mts. vista. Carretera Lago de Guadalupe vista de la Comercial a Tecnológico de Monterrey | 321 | 2-A | MORENA |
| 4 | Av. Lomas de la Hacienda, Fraccionamiento El Campanario, frente a la Escuela Primaria Alfonso Pruneda, Camellón Central, | A.de Z. | Mampara 5 x 4 Vista de Av. Lomas de la Hacienda a tecnológico de monterrey | 321 | 2-B | PARTIDO DEL TRABAJO |
| 5 | Carretera Lago de Guadalupe esquina Blvd. Cuautitlán Izcalli, Fraccionamiento Villas de la Hacienda, frente a la Comercial Mexicana, Camellón Central | A.de Z. | Mampara 5 x 4 mts. vista Carretera Lago de Guadalupe vista de la Comercial a Tecnológico de Monterrey | 260 | 3-A | PARTIDO ACCIÓN NACIONAL |
| 6 | Calzada San Mateo, esquina Calle Ayuntamiento Colonia San Juan Bosco, a un costado del Mausoleo | A.de Z. | Mampara 5.9 x 3.10 mts. vista en dirección de ambos sentidos en Calzada San Mateo | 336 | 4-A | PARTIDO DE LA REVOLUCIÓN DEMOCRÁTICA |
| 7 | Av. Cerezos y Calle Colorín, Colonia Lomas de San Miguel Norte, Camellón Central | A.de Z. | Mampara 5 x 4 mts. vista. de Av. Cerezos rumbo av. Gorriónes | 270 | 5-A | MORENA |
| 8 | Al. Emiliano Zapata esquina Calle Manuel Avila Camacho frente al Campo de Fútbol de la Colonia UAM | A.de Z. | Mampara 5.20 x 1.70 mts. vista de Avenida Emiliano Zapata en dirección al | 253 | 6-A | PARTIDO ACCIÓN NACIONAL |



| | | | Modulo de la Colonia Emiliano Zapata. | | | |
|----|--|---------|---|-----|-----|---------------------|
| 9 | Av. Emiliano Zapata esquina Calle Manuel Ávila Camacho frente al Campo de Fútbol de la Colonia UAM | A.de Z. | Mampara 5.20 x 1.70 Vista de la avenida Emiliano Zapata en dirección a carretera Lago de Guadalupe | 253 | 6-B | PARTIDO DEL TRABAJO |
| 10 | Calle Jardín y Camelia, Manzana 221, lote 40, Colonia Sagitario 1 | A.de Z. | Barda superficie de 91,50 x 2 mts. Colonia Sagitario 1, sitio Taxis en dirección Col. Adolfo López Mateos | 310 | B-1 | Barda a sortear |
| 10 | Calle Jardín y Camelia, Manzana 221, | A.de Z. | 18.3 mts X 2 mts | 310 | E-1 | |
| 10 | Calle Jardín y Camelia, Manzana 221, | A.de Z. | 18.3 mts X 2 mts | 310 | E-2 | |
| 10 | Calle Jardín y Camelia, Manzana 221, | A.de Z. | 18.3 mts X 2 mts | 310 | E-3 | |
| 10 | Calle Jardín y Camelia, Manzana 221, | A.de Z. | 18.3 mts X 2 mts | 310 | E-4 | |
| 10 | Calle Jardín y Camelia, Manzana 221, | A.de Z. | 18.3 mts X 2 mts | 310 | E-5 | |
| 11 | calle Camelia y jardín, Manzana 221, lote 1, Colonia Sagitario 1 | A.de Z. | Barda superficie de 58,50 x 3 mts. Colonia Sagitario 1, sitio de Taxis en dirección calle Gardenias | 310 | B-2 | Barda a sortear |
| 11 | calle Camelia y jardín, Manzana 221 | A.de Z. | 5 X 3 mts | 310 | E-1 | COALICIÓN |
| 11 | calle Camelia y jardín, Manzana 221 | A.de Z. | QUEDARÍAN 51.50 METROS EN BLANCO | | | |

En razón de lo anterior, se:

ACUERDA

PRIMERO. Los lugares de uso común que corresponden a la demarcación de este Consejo Distrital Número 16, han sido sorteados y distribuidos a los partidos políticos en los términos enunciados en el considerando XIV del presente acuerdo, para que fijen su propaganda de campaña para la elección de Gobernador del Estado de México, por lo que deberán retirarla durante los siete días siguientes a la jornada electoral, en términos del considerando XI, del presente acuerdo.

SEGUNDO. En cumplimiento al artículo 5.5 de los Lineamientos de Propaganda del Instituto Electoral del Estado de México, expídanse las certificaciones a los partidos políticos que lo soliciten, de los lugares de uso común que le han sido asignados, para que pueda utilizarla como comprobante de la misma.

TERCERO. Notifíquese el resultado del sorteo y distribución de los lugares de uso común al Instituto Electoral del Estado de México, a través de la Secretaría Ejecutiva, remitiéndole copia certificada del presente acuerdo.



Handwritten signatures and initials at the bottom of the page, including PES, PNA, CPS, C.P.1, and CP3.

Así lo aprobaron por unanimidad de votos, los Consejeros Electorales que integran el Consejo Distrital Electoral No. 16, de Ciudad Adolfo López Mateos, Estado de México, en Sesión Ordinaria, celebrada el día 30 de marzo de dos mil diecisiete.

"TÚ HACES LA MEJOR ELECCIÓN"

ATENTAMENTE

C. RUBÉN RIVERA LLANES
PRESIDENTE DEL CONSEJO DISTRICTAL ELECTORAL



C. ROMÁN MARTÍNEZ MARTÍNEZ
SECRETARIO DEL CONSEJO DISTRICTAL ELECTORAL

PES
P.A.N.
CPS
C.P.1
CP3

EN RELACIÓN AL PUNTO DIEZ SOBRE LA SOLICITUD DE OTORGAMIENTO LUGARES DE USO COMÚN

| | | | |
|---|---|---|---|
| | | | |
| Bld. Ignacio Zaragoza, esquina calle Tácito, frente a la Subestación de Bomberos en la Colonia Tepalcapa, Camellón Central. | Bld. Ignacio Zaragoza, esquina calle Tácito, frente a la Subestación de Bomberos en la Colonia Tepalcapa, Camellón Central. | Av. Lomas de la Hacienda, Fraccionamiento El Campanario, frente a la Escuela Primaria Alfonso Pruneda, Camellón Central | Carretera Lago de Guadalupe esquina Blvd. Cuautitlán Izcalli, Fraccionamiento Villas de la Hacienda, frente a la Comercial Mexicana, Camellón Central |
| | | | |
| Carretera Lago de Guadalupe esquina Blvd. Cuautitlán Izcalli, Fraccionamiento Villas de la Hacienda, frente a la Comercial Mexicana, Camellón Central | Calzada San Mateo, esquina Calle Ayuntamiento Colonia San Juan Bosco, a un costado del Mausoleo | Av. Cerezos y Calle Colorín, Colonia Lomas de San Miguel Norte, Camellón Central | Av. Emiliano Zapata esquina Calle Manuel Ávila Camacho frente al Campo de Fútbol de la Colonia UAM |
| | | | |
| Av. Emiliano Zapata esquina Calle Manuel Ávila Camacho frente al Campo de Fútbol de la Colonia UAM | Calle Jardín y Camelia, Manzana 221, lote 40, Colonia Sagitario 1 | Calle Jardín y Camelia, Manzana 221, lote 40, Colonia Sagitario 1 | calle Camelia y jardín, Manzana 221, lote 1, Colonia Sagitario 1 |

[Handwritten signature]
PNA.

[Handwritten signature]
CD 5

[Handwritten signature]
CD 1

[Handwritten signature]
CD 3

[Handwritten signature]

[Handwritten signature]

[Handwritten signature]

[Handwritten signature]

Avance de Visita, Notificación, Capacitación y Ciudadanos Aptos,
DISTRITO 16 IEEM

| Sección | Ciudadanos | Ciudadanos Visitados | Ciudadanos notificados | Ciudadanos con notificación efectiva | Capacitados/ Ciudadanos aptos | Capacitados/Total |
|---------|------------|----------------------|------------------------|--------------------------------------|-------------------------------|-------------------|
| 300 | 324 | 323 | 203 | 151 | 41 | 44 |
| 251 | 345 | 276 | 137 | 106 | 60 | 60 |
| 252 | 339 | 337 | 178 | 101 | 52 | 52 |
| 253 | 313 | 313 | 131 | 65 | 57 | 57 |
| 254 | 366 | 363 | 231 | 100 | 97 | 97 |
| 255 | 365 | 364 | 200 | 97 | 92 | 93 |
| 256 | 412 | 411 | 289 | 115 | 102 | 102 |
| 257 | 424 | 424 | 262 | 104 | 103 | 103 |
| 258 | 671 | 665 | 453 | 324 | 107 | 107 |
| 259 | 142 | 142 | 71 | 43 | 12 | 13 |
| 260 | 151 | 151 | 102 | 60 | 14 | 14 |
| 261 | 571 | 566 | 302 | 218 | 80 | 80 |
| 262 | 898 | 894 | 512 | 408 | 193 | 194 |
| 263 | 547 | 547 | 202 | 147 | 98 | 98 |
| 264 | 284 | 284 | 185 | 156 | 36 | 36 |
| 265 | 152 | 152 | 89 | 52 | 31 | 31 |
| 266 | 105 | 97 | 61 | 38 | 27 | 27 |
| 267 | 149 | 149 | 93 | 58 | 23 | 23 |
| 268 | 128 | 128 | 90 | 58 | 12 | 12 |
| 269 | 77 | 77 | 40 | 27 | 11 | 11 |
| 270 | 311 | 309 | 178 | 141 | 63 | 63 |
| 271 | 515 | 512 | 323 | 140 | 109 | 109 |
| 272 | 1349 | 1225 | 651 | 393 | 260 | 260 |
| 273 | 365 | 365 | 224 | 124 | 96 | 97 |
| 274 | 481 | 431 | 252 | 138 | 106 | 107 |
| 275 | 359 | 358 | 131 | 90 | 72 | 72 |
| 276 | 674 | 673 | 302 | 252 | 137 | 138 |
| 284 | 123 | 122 | 73 | 55 | 28 | 28 |



[Handwritten signatures and initials]
 PWA
 C.P. 17
 C.P. 3

[Handwritten notes and signatures on the right margin]
 3
 C-2
 PWA
 PWA
 C.P. 3

Avance de Visita, Notificación, Capacitación y Ciudadanos Aptos,
DISTRITO 16 IEEM

| Sección | Ciudadanos | Ciudadanos Visitados | Ciudadanos notificados | Ciudadanos con notificación efectiva | Capacitados/ Ciudadanos aptos | Capacitados/Total |
|---------|------------|----------------------|------------------------|--------------------------------------|-------------------------------|-------------------|
| 285 | 177 | 177 | 118 | 86 | 29 | 29 |
| 286 | 77 | 77 | 59 | 46 | 14 | 14 |
| 287 | 498 | 491 | 257 | 157 | 86 | 86 |
| 288 | 653 | 641 | 397 | 278 | 159 | 159 |
| 289 | 414 | 412 | 256 | 113 | 113 | 113 |
| 290 | 334 | 334 | 212 | 186 | 73 | 73 |
| 291 | 152 | 152 | 89 | 54 | 20 | 20 |
| 292 | 163 | 162 | 91 | 58 | 31 | 31 |
| 293 | 81 | 81 | 54 | 27 | 20 | 21 |
| 294 | 448 | 447 | 306 | 240 | 72 | 72 |
| 295 | 512 | 509 | 208 | 134 | 79 | 79 |
| 296 | 276 | 274 | 167 | 149 | 34 | 34 |
| 297 | 336 | 336 | 199 | 97 | 35 | 35 |
| 298 | 323 | 323 | 197 | 130 | 67 | 67 |
| 299 | 333 | 332 | 209 | 152 | 76 | 76 |
| 301 | 406 | 336 | 245 | 199 | 82 | 82 |
| 302 | 579 | 568 | 340 | 260 | 93 | 93 |
| 303 | 151 | 151 | 104 | 89 | 26 | 26 |
| 304 | 117 | 117 | 74 | 64 | 33 | 33 |
| 305 | 126 | 126 | 92 | 85 | 28 | 28 |
| 306 | 212 | 212 | 144 | 102 | 28 | 28 |
| 309 | 165 | 165 | 109 | 66 | 19 | 19 |
| 310 | 135 | 135 | 94 | 70 | 27 | 28 |
| 311 | 326 | 326 | 184 | 147 | 49 | 50 |
| 312 | 283 | 283 | 142 | 108 | 57 | 57 |
| 313 | 754 | 717 | 325 | 247 | 109 | 109 |
| 314 | 525 | 525 | 172 | 149 | 45 | 45 |
| 314 | 396 | 396 | 286 | 212 | 71 | 71 |



DES
AA.
CAS
Dula
C.P.1
Bartolomé
CP3

Handwritten signatures and notes on the right margin, including "PRD" and "C-2 1405".

**Avance de Visita, Notificación, Capacitación y Ciudadanos Aptos,
DISTRITO 16 IEEM**

| Sección | Ciudadanos | Ciudadanos Visitados | Ciudadanos notificados | Ciudadanos con notificación efectiva | Capacitados/ Ciudadanos aptos | Capacitados/Total |
|---------|------------|----------------------|------------------------|--------------------------------------|-------------------------------|-------------------|
| 315 | 169 | 169 | 114 | 60 | 24 | 24 |
| 316 | 399 | 397 | 181 | 140 | 55 | 55 |
| 317 | 327 | 327 | 209 | 182 | 76 | 76 |
| 318 | 310 | 307 | 157 | 141 | 53 | 53 |
| 319 | 343 | 342 | 222 | 190 | 66 | 66 |
| 320 | 322 | 322 | 207 | 148 | 58 | 58 |
| 321 | 350 | 350 | 241 | 168 | 56 | 62 |
| 322 | 276 | 276 | 197 | 142 | 42 | 44 |
| 323 | 249 | 248 | 182 | 132 | 40 | 40 |
| 324 | 569 | 567 | 307 | 211 | 82 | 83 |
| 325 | 121 | 121 | 79 | 46 | 23 | 23 |
| 326 | 188 | 188 | 100 | 68 | 26 | 26 |
| 327 | 267 | 267 | 163 | 129 | 44 | 45 |
| 335 | 164 | 164 | 111 | 73 | 28 | 28 |
| 336 | 275 | 275 | 147 | 93 | 40 | 40 |
| 337 | 217 | 217 | 138 | 85 | 44 | 44 |
| 338 | 186 | 186 | 90 | 60 | 30 | 30 |
| 339 | 164 | 164 | 98 | 47 | 24 | 24 |
| 340 | 276 | 276 | 66 | 60 | 38 | 38 |
| 341 | 251 | 248 | 66 | 54 | 32 | 32 |
| 342 | 310 | 310 | 221 | 170 | 56 | 56 |
| 343 | 318 | 317 | 190 | 134 | 41 | 41 |
| 344 | 137 | 137 | 89 | 64 | 23 | 23 |
| 345 | 305 | 305 | 213 | 159 | 76 | 76 |
| 346 | 232 | 232 | 154 | 110 | 56 | 56 |
| 347 | 246 | 246 | 173 | 142 | 47 | 47 |
| 348 | 275 | 275 | 184 | 151 | 44 | 44 |
| 349 | 236 | 236 | 150 | 121 | 47 | 47 |



Handwritten signatures and initials:
 PFS, PNH, C.P.S., C.P.1, CP3, and other illegible signatures.

Vertical handwritten notes and signatures on the right margin:
 C-2, C-3, and various illegible signatures.

1. 10

~~W W~~ ~~c-2~~ ~~Mae~~

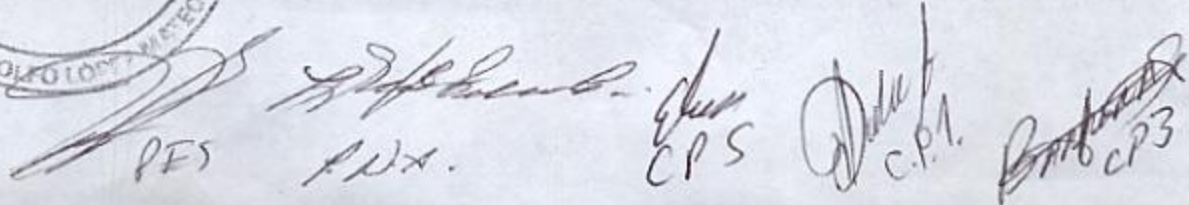

EN RELACIÓN AL PUNTO DOCE DEL ORDEN DEL DÍA INFORME SOBRE EL REGISTRO DE PLATAFORMAS ELECTORALES PARA LA ELECCIÓN ORDINARIA DE GOBERNADOR DEL ESTADO DE MÉXICO, ANTE EL CONSEJO GENERAL DEL IEEM:

Señoras y señores integrantes de este Consejo Distrital Electoral, me permito informar a Ustedes que, de conformidad con los artículos 185, fracción XXXVIII y 250, párrafo segundo fracción I y último párrafo del Código Electoral del Estado de México, se presentaron ante el Consejo General las siguientes solicitudes de registro de plataformas:

| Partido político/Coalición/Aspirante a candidato independiente | Fecha de solicitud de registro |
|--|--------------------------------|
| MOVIMIENTO CIUDADANO | 24 de marzo de 2017 |
| PARTIDO DE LA REVOLUCIÓN DEMOCRÁTICA | 26 de marzo de 2017 |
| MORENA | 26 de marzo de 2017 |
| PARTIDO ACCIÓN NACIONAL | 27 de marzo de 2017 |
| PARTIDO REVOLUCIONARIO INSTITUCIONAL | 28 de marzo de 2017 |
| PARTIDO VERDE ECOLOGISTA DE MÉXICO | 28 de marzo de 2017 |
| ENCUENTRO SOCIAL | 28 de marzo de 2017 |
| PARTIDO DEL TRABAJO | 28 de marzo de 2017 |
| NUEVA ALIANZA | 28 de marzo de 2017 |
| ASPIRANTES A CANDIDATOS INDEPENDIENTES | |
| C. JONATÁN MARTÍNEZ LEAL | 24 de marzo de 2017 |
| C. ISIDRO PASTOR MEDRANO | 25 de marzo de 2017 |
| C. MARÍA TERESA CASTELL DE ORO PALACIOS | 29 de marzo de 2017 |
| C. ABELARDO GOROSTIETA URIBE | 29 de marzo de 2017 |
| C. GUILLERMO EDUARDO ANTONIO ORTIZ SOLALINDE | 29 de marzo de 2017 |
| C. ANDRÉS CANTICA SÁNCHEZ | 29 de marzo de 2017 |
| C. ERASTO ARMANDO ALEMÁN MAYÉN | 29 de marzo de 2017 |
| C. VICENTE SÁNCHEZ FABIÁ | 29 de marzo de 2017 |
| C. HUMBERTO VEGA VILLACANA | 29 de marzo de 2017 |



PES

PAH

CP S

CP1

CP3

CP4

EN RELACIÓN AL PUNTO TRECE DEL ORDEN DEL DÍA INFORME SOBRE LA SOLICITUD DEL REGISTRO DE CANDIDATURAS A GOBERNADOR/A DE LOS PARTIDOS POLÍTICOS Y COALICIONES ANTE EL CONSEJO GENERAL DEL INSTITUTO.

Señoras y señores integrantes de este Consejo Distrital Electoral, a fin de dar cumplimiento a lo dispuesto en los artículos 251 fracción I y 253 del Código Electoral del Estado de México; los artículos 4 fracción I y 23 del "Reglamento para el Registro de Candidaturas a los distintos cargos de Elección Popular ante el Instituto Electoral del Estado de México"; hago de su conocimiento que los siguientes Partidos Políticos y Coalición presentaron Solicitud de Registro de Candidatura al cargo de Gobernador (a) ante el Consejo General:

| Partido político | Fecha de solicitud |
|--------------------------------------|---------------------|
| PARTIDO ACCIÓN NACIONAL | 29 de marzo de 2017 |
| PARTIDO DE LA REVOLUCIÓN DEMOCRÁTICA | 29 de marzo de 2017 |
| PARTIDO DEL TRABAJO | 29 de marzo de 2017 |
| MORENA | 29 de marzo de 2017 |

| Coalición | Fecha de solicitud |
|-----------------|---------------------|
| PRI-PVEM-NA-PES | 29 de marzo de 2017 |



Handwritten signatures and initials at the bottom of the page, including "PNA", "C.P.S", "C.P.M", "CP3", and "C-2".

EN RELACIÓN AL PUNTO CATORCE DEL ORDEN DEL DÍA INFORME SOBRE LA SOLICITUD DEL REGISTRO DE CANDIDATURAS INDEPENDIENTES A GOBERNADOR/A ANTE EL CONSEJO GENERAL DEL INSTITUTO.

Señoras y señores integrantes de este Consejo Distrital Electoral, a fin de dar cumplimiento a lo dispuesto en los artículos 119, 120, 251 fracción I y 253 del Código Electoral del Estado de México; los artículos 4 fracción I y 22 del "Reglamento para el Registro de Candidaturas independientes ante el Instituto Electoral del Estado de México"; se presentaron ante el Consejo General las siguientes solicitudes de registro de candidatos independientes:

| NC | Expediente | Nombre del aspirante a candidato independiente | Acuerdo del Consejo General que otorga la calidad de aspirante | Fecha y hora de presentación de la solicitud de registro como candidato independiente |
|----|-----------------------------|--|--|---|
| 1 | IEEM/CG/DPP/CI/01/2016-2017 | MARCIANO JAVIER RAMÍREZ TRINIDAD | IEEM/CG/02/2017 | No presentó solicitud de registro |
| 2 | IEEM/CG/DPP/CI/02/2016-2017 | GUILLERMO EDUARDO ANTONIO ORTIZ SOLALINDE | IEEM/CG/03/2017 | 29 de marzo de 2017 14:21 |
| 3 | IEEM/CG/DPP/CI/03/2016-2017 | MARÍA TERESA CASTELL DE ORO PALACIOS | IEEM/CG/04/2017 | 29 de marzo de 2017 00:00 |
| 4 | IEEM/CG/DPP/CI/04/2016-2017 | ERASTO ARMANDO ALEMAN MAYEN | IEEM/CG/05/2017 | 29 de marzo de 2017 02:20 horas |
| 5 | IEEM/CG/DPP/CI/05/2016-2017 | ISIDRO PASTOR MEDRANO | IEEM/CG/06/2017 | 29 de marzo de 2017 00:00 |
| 6 | IEEM/CG/DPP/CI/08/2016-2017 | VICENTE SÁNCHEZ FABIÁ | IEEM/CG/09/2017 | 29 de marzo de 2017 20:08 |
| 7 | IEEM/CG/DPP/CI/10/2016-2017 | ANDRÉS CANTICA SÁNCHEZ | IEEM/CG/11/2017 | 29 de marzo de 2017 20:46 |
| 8 | IEEM/CG/DPP/CI/12/2016-2017 | ABELARDO GOROSTIETA URIBE | IEEM/CG/13/2017 | 29 de marzo de 2017 00:00 |
| 9 | IEEM/CG/DPP/CI/13/2016-2017 | JONATÁN MARTÍNEZ LEAL | IEEM/CG/33/2017 | No presentó solicitud de registro |
| 10 | IEEM/CG/DPP/CI/14/2016-2017 | HUMBERTO VEGA VILLACAÑA | IEEM/CG/32/2017 | 29 de marzo de 2017 21:12 |



Handwritten signatures and initials at the bottom left, including "CP 5" and "PVA".

Handwritten signature and initials at the bottom center, including "C.F.1".

Handwritten signature and initials at the bottom right, including "CP3".

Handwritten signature and initials at the bottom right, including "CP4".

Handwritten signature and initials at the top right, including "CP4".

Handwritten signature and initials on the right side, including "CP3".

Handwritten signature and initials on the right side, including "CP2".

Handwritten signature and initials on the right side, including "CP1".

EN RELACIÓN AL PUNTO QUINCE DEL ORDEN DEL DÍA, INFORME SOBRE LA RECEPCIÓN EN EL CONSEJO DISTRITAL ELECTORAL 16 DE SOLICITUDES DE CIUDADANOS MEXICANOS INTERESADOS EN PARTICIPAR COMO OBSERVADORES ELECTORALES; ASÍ COMO CURSOS IMPARTIDOS Y EXPEDIENTES REMITIDOS AL PRESIDENTE DEL CONSEJO DISTRITAL EJECUTIVO 14 DEL INE EN EL ESTADO DE MÉXICO.

A la fecha se han recibido cuatro solicitudes por parte de ciudadanos con residencia en este distrito electoral 16, cuyo trámite se describe a continuación:

| No. | NOMBRE DEL CIUDADANO | FECHA DE RECEPCIÓN DE LA SOLICITUD | FECHA DE CAPACITACIÓN A CIUDADANOS | REMISIÓN DEL EXPEDIENTE AL CONSEJO DISTRITAL 14 DEL INE EN EL ESTADO DE MÉXICO |
|-----|-----------------------------|------------------------------------|--------------------------------------|--|
| 1 | Hernández Castellano Magaly | 01-marzo-17 | 07-marzo-2017 IEEM/CDE16/034/2017 | 08-marzo-17 IEEM/CDE16/042/2107 |
| 2 | Soto Mendoza Rebeca | 01-marzo-17 | 07-marzo-2017 IEEM/CDE16/035/2107 | 08-marzo-17 IEEM/CDE16/042/2107 |
| 3 | Hernández Castellano Juana | 09-marzo-17 | 14-marzo-2017 IEEM/CDE16/045/2017 | 14-marzo-2017 IEEM/CDE16/048/2017 |
| 4 | Alcántara Rivas Jhonatan | 09-marzo-17 | 14-marzo-2017 IEEM/CDE16/046/2017 | 14-marzo-2017 IEEM/CDE16/048/2017 |



DES
P.N.A.
CPS

C.P.1

CP3

CP3

Entidad: MEXICO

Fecha: 28/03/2017 12:26 hrs

| Local / Cabecera Dist. | Nombre | Agrupación / Individual | Curso impartido por Agrupación / Individual / OPLE | Clave de elector | Fecha de acreditación | Folio de gafete |
|-------------------------|---------------------------------------|-------------------------|--|---------------------|-----------------------|-------------------|
| 2-TEOLOYUCAN | Pineda Sánchez Antonio | Individual | INE | PNGNAN37070615H102 | 17/03/2017 | MEX - 2 - 000133 |
| 10 ECATEPEC DE MORELOS | Diego Vicente Edith | Individual | INE | DGVCEDE80110109M500 | 17/03/2017 | MEX - 10 - 000137 |
| 10-ECATEPEC DE MORELOS | Ramírez Tovar María del Rocío | Individual | INE | RMTVRC48101809M300 | 17/03/2017 | MEX - 10 - 000138 |
| 14-ATIZAPAN DE ZARAGOZA | Alcántara Rivas Jhonatan | Individual | OPLE | ALRVJI101091415H600 | 17/03/2017 | MEX - 14 - 000128 |
| 14-ATIZAPAN DE ZARAGOZA | Hernández Castellano Juana | Individual | OPLE | HRCSJN65033015M200 | 17/03/2017 | MEX - 14 - 000125 |
| 14-ATIZAPAN DE ZARAGOZA | Hernández Castellano Magaly | Individual | OPLE | HRC5MG64101715M100 | 17/03/2017 | MEX - 14 - 000123 |
| 14-ATIZAPAN DE ZARAGOZA | Soto Mendoza Rebeca | Individual | OPLE | STMNRB75110409M000 | 17/03/2017 | MEX - 14 - 000124 |
| 23-VALLE DE BRAVO | Cambrón García Tomas | Individual | INE | CMGRTM64110715H000 | 17/03/2017 | MEX - 23 - 000127 |
| 23-VALLE DE BRAVO | Carbajal Garduño Fabián | Individual | INE | CRGRFB65102715H100 | 17/03/2017 | MEX - 23 - 000128 |
| 23-VALLE DE BRAVO | Carbajal Garduño José María | Individual | INE | CRGRJS96081715H000 | 17/03/2017 | MEX - 23 - 000129 |
| 23-VALLE DE BRAVO | Hernández Jaramillo Oliva | Individual | INE | HRJROL65122809M000 | 17/03/2017 | MEX - 23 - 000130 |
| 25-CHIMALHUACAN | Ramírez Buendía Flor Ayden | Individual | INE | RMBNFI76041615M500 | 17/03/2017 | MEX - 25 - 000143 |
| 26-TOLUCA | Martínez Jiménez Guadalupe | Individual | INE | MRJMQD94032515H000 | 17/03/2017 | MEX - 26 - 000144 |
| 34-TOLUCA | Gama Mora María de Lourdes | Individual | INE | GMMRLR67090614M800 | 17/03/2017 | MEX - 34 - 000141 |
| 34-TOLUCA | García Ovela Ismael | Individual | OPLE | GRDVIS59030815H400 | 17/03/2017 | MEX - 34 - 000140 |
| 34-TOLUCA | Pantoja Girela Sara | Individual | INE | PNGRSR62091630M500 | 17/03/2017 | MEX - 34 - 000139 |
| 34-TOLUCA | Pérez Pérez María Dolores | Individual | INE | PRPRDL78031015M700 | 17/03/2017 | MEX - 34 - 000142 |
| 36-TEJUPILCO | Castillejos Sierra Rosa María | Individual | INE | CSSRRS52020707M700 | 17/03/2017 | MEX - 36 - 000113 |
| 36-TEJUPILCO | Granados Vázquez Norma Angélica | Individual | INE | GRVZNR65073115M500 | 17/03/2017 | MEX - 36 - 000112 |
| 36-TEJUPILCO | Huerta Hernández Jennifer | Individual | INE | HRHRJN97122987M700 | 17/03/2017 | MEX - 36 - 000116 |
| 36-TEJUPILCO | Martínez Cruz Estela | Individual | INE | MRCRES80111615M100 | 17/03/2017 | MEX - 36 - 000114 |
| 36-TEJUPILCO | Mejía Jaimes José Luis | Individual | INE | MJJMLS91032815H600 | 17/03/2017 | MEX - 36 - 000111 |
| 36-TEJUPILCO | Puntos Anastasio Yessenia | Individual | INE | PNANY592120915M600 | 17/03/2017 | MEX - 36 - 000115 |
| 36-TEJUPILCO | Suárez Márquez Milka | Individual | INE | SRMRML78051315M500 | 17/03/2017 | MEX - 36 - 000110 |
| 36-TEJUPILCO | Valle Palomares Diana Laura | Individual | INE | VLPLDN69030815M000 | 17/03/2017 | MEX - 36 - 000117 |
| 36-TEJUPILCO | Villalón Jaramillo Ma de Jesús Enelva | Individual | INE | VLJRMA59000515M500 | 17/03/2017 | MEX - 36 - 000109 |
| 39-LA PAZ | Florez Sánchez José Luis | Individual | INE | FLSNLS68010109H300 | 17/03/2017 | MEX - 39 - 000131 |
| 39-LA PAZ | Morales Rumbos Margarita | Individual | INE | MRRMMR57041521M200 | 17/03/2017 | MEX - 39 - 000132 |



[Handwritten signatures and initials]
CPS
P.A.A.

[Handwritten signature]
C.P. 1

[Handwritten signature]
CP3

[Handwritten signature]

Entidad: MEXICO

Fecha: 28/03/2017 12:26 hrs.

| Local / Cabecera Dist. | Nombre | Agrupación / Individual | Curso impartido por Agrupación / Individual / OPLE | Clave de elector | Fecha de acreditación | Folio de gafete |
|------------------------|-----------------------------|-------------------------|--|--------------------|-----------------------|-------------------|
| 40-ZINACANTEPEC | García Ceballero Jacqueline | Individual | OPLE | GRCBJC90032515M200 | 17/03/2017 | MEX - 40 - 000122 |
| 40-ZINACANTEPEC | García Hernández Alin | Individual | INE | GRHRAL98060215M900 | 17/03/2017 | MEX - 40 - 000118 |
| 40-ZINACANTEPEC | Ortega Garduño Marycarmen | Individual | OPLE | ORGRMR87090215M000 | 17/03/2017 | MEX - 40 - 000121 |
| 40-ZINACANTEPEC | Reyes Mendoza Fidélna | Individual | OPLE | KYMNFD79082115M400 | 17/03/2017 | MEX - 40 - 000120 |
| 40-ZINACANTEPEC | Sánchez Ortega Eduardo | Individual | INE | SNORED94071715H700 | 17/03/2017 | MEX - 40 - 000119 |
| Total 33 | | | | | | |



[Handwritten signatures and initials]
IES
P.N.A
C.P.S

[Handwritten signature]
C.P.1

[Handwritten signature]
CP3

[Handwritten signature]

EN RELACIÓN AL PUNTO 16 DEL ORDEN DEL DÍA, INFORME SOBRE LA ACREDITACIÓN DE OBSERVADORES ELECTORALES ANTE LOS ÓRGANOS DEL INSTITUTO NACIONAL ELECTORAL, EN LA ENTIDAD.



Listado de Observadores y Observadoras aprobados por Consejo Distrital y de
aprobación/ Sesión de 24/02/2017 al 24/02/2017
Proceso Electoral Local Ordinario 2015-2017

Entidad: MEXCO

Fecha: 27/02/2017 16:02 hrs.

| Local / Cabecera Dist. | Nombre | Agrupación / Individual | Curso impartido por Agrupación / Individual / OPLE | Clave de elector | Fecha de acreditación | Folio de pape |
|------------------------|-----------------------------------|-------------------------|--|---------------------|-----------------------|-------------------|
| 5-TEOTIHUACAN | GAJUNDO GUERRA LUIS | Individual | INE | GLGRLS98082109H933 | 24/02/2017 | MEX - 5 - 000999 |
| 5-TEOTIHUACAN | GOYTIA RIVAS MARIA GUADALUPE | Individual | INE | GYTVGD983728031A300 | 24/02/2017 | MEX - 5 - 000981 |
| 5-TEOTIHUACAN | RAMIREZ DE LUCIO JUAN MANUEL | Individual | INE | RMLCJH54110815H333 | 24/02/2017 | MEX - 5 - 000989 |
| 10-ECATEPEC DE MORELOS | ORTIZ HURTADO JESUS ROBERTO | Individual | INE | ORPRLJ580110599H332 | 24/02/2017 | MEX - 10 - 000985 |
| 27-METEPEC | ARZATE BERNAL HECTOR ROGELIO | Individual | INE | ARBRHCE5110516H230 | 24/02/2017 | MEX - 27 - 000100 |
| 27-METEPEC | ESQUINIL LÓPEZ FABIOLA | Individual | INE | ESLPFB53050110M890 | 24/02/2017 | MEX - 27 - 000339 |
| 27-METEPEC | MONDRAGON LOPEZ NADIA | Individual | INE | MALPND77042915M300 | 24/02/2017 | MEX - 27 - 000097 |
| 27-METEPEC | TORRES MARTINEZ JAIME ALBERTO | Individual | INE | TRMPLJM54020315H330 | 24/02/2017 | MEX - 27 - 000101 |
| 28-ZUMPANGO | Jimenez Escartin Jaime Alberto | Individual | OPLE | JRESJMT2100724H400 | 24/02/2017 | MEX - 28 - 000092 |
| 28-ZUMPANGO | Montiel del Castillo Laura Teresa | Individual | OPLE | MNCSLR51121528M900 | 24/02/2017 | MEX - 28 - 000093 |
| 29-NEZAHUALCOYOTL | SORIANO RAMIREZ ALBERTO | Individual | INE | SPRMAL58111529H330 | 24/02/2017 | MEX - 29 - 000095 |
| Total: 11 | | | | | | |



Handwritten notes and signatures on the left margin, including 'C.P. 1' and 'C.P. 2'.

Handwritten signatures and initials at the bottom left, including 'Cecilia Anale B'.

Large handwritten signatures and initials at the bottom, including 'Cecilia Anale B' and 'C.P. 2'.

EN RELACIÓN AL PUNTO 16 DEL ORDEN DEL DÍA, INFORME SOBRE LA ACREDITACIÓN DE OBSERVADORES ELECTORALES ANTE LOS ÓRGANOS DEL INSTITUTO NACIONAL ELECTORAL, EN LA ENTIDAD.



Lista de Observadoras y Observadores aprobados por consejo Local y/o de la entidad, de aprobación sesión de 26/02/2017 al 26/02/2017
Proceso Electoral Local Ordinario 2016-2017

Entidad: MÉXICO

Fecha: 26/02/2017 12:37 hrs.



| Local / Cabeza Dist. | Nombre | Agrupación / Individual | Curso impartido por Agrupación / Individual / OPLE | Clave de elector | Fecha de acreditación | Folio de lista |
|----------------------|---------------------------------------|-------------------------|--|--------------------|-----------------------|----------------|
| Local | Acuna López Salvador | Agrupación | INE | ALLPSL76330091733 | 26/02/2017 | MEX - 000106 |
| Local | Cerillo Nava Nora Aleida | Agrupación | INE | CSNVR85072909M400 | 26/02/2017 | MEX - 000107 |
| Local | Gutiérrez Guzmán Rosa Estela | Agrupación | INE | GTGRS72120309M300 | 26/02/2017 | MEX - 000108 |
| Local | Gutiérrez Montes de Oca Ángel Agustín | Agrupación | INE | GTMNAN7062609H700 | 26/02/2017 | MEX - 000109 |
| Local | Ramírez Acedo Patricia | Agrupación | INE | RNALPT8331709M400 | 26/02/2017 | MEX - 000105 |
| Local | Solano Gutiérrez Juan Adán | Agrupación | INE | SLGTJN98030409H500 | 26/02/2017 | MEX - 000104 |
| Total: | | | | | | |

[Handwritten signatures and initials on the left margin]
 p.v.a.
 CP 5
 C.P.T.
 CP3
 CP4

[Large handwritten signatures and initials at the bottom]
 Págs 1 de 1

EN RELACIÓN AL PUNTO DIECISIETE DEL ORDEN DEL DÍA
INFORME SOBRE LA RECEPCIÓN EN EL CONSEJO DISTRITAL ELECTORAL
DE QUEJAS EN MATERIA DE PROPAGANDA ELECTORAL Y LA
PRESENTACIÓN DE DENUNCIAS ANTE LA INSTANCIA CORRESPONDIENTE
DEL INSTITUTO, EN SU CASO.

Se informa que de conformidad con lo dispuesto en el artículo 477 del Código Electoral del Estado de México, que hasta la fecha 30 de marzo de 2017, los representantes de los partidos políticos, no han presentado quejas en materia de propaganda electoral ante este Consejo Distrital Electoral.



[Handwritten signature]
A.N.A. CP S

[Handwritten signature]
C.P.1

[Handwritten signature]
CP3

[Handwritten signature]
CP3

[Handwritten signature]
PDS

[Handwritten signature]
PDS

[Handwritten signature]
PDS

EN RELACIÓN AL PUNTO DIECIOCHO DEL ORDEN DEL DÍA
INFORME SOBRE LA RECEPCIÓN DE LOS ESTUDIOS DE FACTIBILIDAD QUE LAS JUNTAS
DISTRITALES DEL INE PRESENTARON A SUS CONSEJOS DISTRITALES, Y SOBRE LAS
OBSERVACIONES O, EN SU CASO, NUEVAS PROPUESTAS A ESTOS ESTUDIOS POR
PARTE DE LA JUNTA DISTRITAL No. 16 DEL IEEM, REMITIDAS AL ÓRGANO CENTRAL,
INCLUYENDO EN SU CASO, LA PREVISIÓN DEL NÚMERO DE SERVIDORES
ELECTORALES DE LA JUNTA DISTRITAL No. 16 DEL IEEM QUE APOYARÁN EN LA
OPERACIÓN DE LOS MECANISMOS DE RECOLECCIÓN PROPUESTOS.

En el presente informe se da cuenta de las acciones que realizó la Junta Distrital No. 16 en cumplimiento a la solicitud de la Dirección de Organización formulada mediante su Circular No. 015 de fecha 22 de marzo del presente año, de analizar las propuestas de *Estudios de Factibilidad sobre la Instalación de Mecanismos de Recolección para la Jornada Electoral del 4 de Junio de 2017* que corresponden al ámbito de las secciones que conforman este Distrito Electoral Local.

De tal manera que con la finalidad de atender lo dispuesto por el artículo 332, párrafo 1, inciso b) del Reglamento de Elecciones, así como en el numeral 3.14, inciso h, del Anexo Técnico al Convenio General de Coordinación y Colaboración, aprobado por el Consejo General del Instituto Electoral del Estado de México, mediante acuerdo número IEEM/CG/47/2017, la Dirección de Organización remitió la Circular número 015 en fecha 22 de marzo del presente año, por la que se envió a esta Junta Distrital las propuestas de los *Estudios de Factibilidad sobre la Instalación de Mecanismos de Recolección* presentados por las Juntas Distritales 14 y 15 del INE, a sus respectivos Consejos el pasado 17 de marzo del año en curso, con la solicitud de realizar las observaciones o en su caso, nuevas propuestas a los estudios de factibilidad referidos; las cuales fueron remitidas a la Dirección de Organización en fecha 28 de marzo del 2017, mediante oficio número IEEM/JDE16/102/2017, y que se describen en el presente informe.

De la información recibida se desprende que para este Distrito Electoral Local No. 16 se propone la operación de un total de 70 mecanismos de recolección de paquetes electorales, de los cuales 60 son Dispositivos de Apoyo al Traslado, y 10 Centros de Recepción y Traslado Itinerantes (CRyT Itinerantes).

La propuesta de *Estudio de Factibilidad* describe para cada uno de los mecanismos, los siguientes aspectos:

- Ámbito geográfico a atender
- Punto de partida del recorrido
- Destino(s) de entrega del paquete
- Número y tipo de casillas a atender
- Tipo de elección que atenderá
- Tiempo y distancia aproximada de recorrido
- Tipo de vehículo
- Costo aproximado de la renta del vehículo
- Responsable del Mecanismo
- Personal necesario para la operación del Mecanismo
- Medio de comunicación con que contará el responsable
- Mapa de la ruta a seguir

Del análisis detallado que efectuamos los integrantes de la Junta Distrital No. 16 se desprenden las siguientes observaciones a los mecanismos propuestos, se adjunta a la convocatoria anexo No. 4 en medio magnético



P. UA
CP S

CP 1

CP 3

CP 4

Handwritten signatures and initials at the top right of the page.

Handwritten signature and initials in the middle right of the page.

Handwritten signature and initials at the bottom right of the page.



JUNTA DISTRITAL ELECTORAL No. 16 CON CABECERA EN CIUDAD ADOLFO LOPEZ MATEOS
INFORME MENSUAL DE ACTIVIDADES CORRESPONDIENTE AL MES DE FEBRERO DE 2017

| | ACTIVIDAD | FECHA DE REALIZACIÓN | OBSERVACIONES |
|----|--|----------------------|--|
| | Participación en el recorrido conjunto con los integrantes de la Junta Distrital Ejecutiva 14 del INE para verificar los domicilios donde se propondrá la instalación de casillas electorales en el proceso electoral local 2016-2017. | 01/02/2017 | |
| 2 | Se realizó recorrido de perifoneo y colocación de propaganda del voto de los mexiquenses en el exterior en varias secciones del distrito. | 01/02/2017 | |
| 3 | Se realizó recorrido de perifoneo y colocación de propaganda del voto de los mexiquenses en el exterior en varias secciones del distrito. | 02/02/2017 | |
| 4 | Participación en el recorrido conjunto con los integrantes de la Junta Distrital Ejecutiva 15 del INE para verificar los domicilios donde se propondrá la instalación de casillas electorales en el proceso electoral local 2016-2017. | 03/02/2017 | |
| 5 | Se realizó el envío del reporte semanal de Oficialía Electoral. | 03/02/2017 | |
| 6 | Se remitieron a la Dirección de Participación Ciudadana los informes relacionados al perifoneo, distribución y colocación de propaganda del voto de los mexiquenses en el exterior. | 03/02/2017 | |
| 7 | Se asistió a la 6ª sesión con carácter de extraordinaria del consejo Distrital 14 del INE | 07/02/2017 | Se llevó a cabo la primera insaculación de ciudadanos que habrán de ser notificados y capacitados para participar como funcionarios de mesa directiva de casilla |
| 8 | Se realizó recorrido de perifoneo y colocación de propaganda del voto de los mexiquenses en el exterior en varias secciones del distrito. | 07/02/2017 | |
| 9 | Se realizó recorrido de perifoneo y colocación de propaganda del voto de los mexiquenses en el exterior en varias secciones del distrito. | 08/02/2017 | |
| 10 | Se realizó recorrido de perifoneo y colocación de propaganda del voto de los mexiquenses en el exterior en varias secciones del distrito. | 09/02/2017 | |
| 11 | Participación en el recorrido conjunto con los integrantes de la Junta Distrital Ejecutiva 14 del INE para verificar los domicilios donde se propondrá la instalación de casillas electorales en el proceso electoral local 2016-2017 | 10/02/2017 | |
| 12 | Se realizó el envío del reporte semanal de Oficialía Electoral. | 10/02/2017 | |



PES

- 13 Se remitieron a la Dirección de Participación Ciudadana los informes relacionados al perifoneo, distribución y colocación de propaganda del voto de los mexiquenses en el exterior. 10/02/2017
- 14 Se llevó a cabo la preparación del Archivo de la Junta Distrital 11/02/2017
- 15 Se realizó colocación de propaganda del voto de los mexiquenses en el exterior en varias secciones del distrito. 13/02/2017
- 16 Se llevó a cabo la revisión del archivo de la Junta y Consejo Distrital por parte de la Lic. Blanca Gulsar Arreola Coordinadora de Organización. 14/02/2017
- 17 Se realizó colocación de propaganda del voto de los mexiquenses en el exterior en varias secciones del distrito. 14/02/2017
- 18 Se realizó recorrido de perifoneo y colocación de propaganda del voto de los mexiquenses en el exterior en varias secciones del distrito. 15/02/2017

- 19 Se llevó a cabo una reunión de trabajo con la Lic. Fabiola Sánchez Villa, Jefa de Departamento de Participación Ciudadana del IEEM. 16/02/2017

La reunión se llevó a cabo en las instalaciones de la Junta Distrital 26 del IEEM de Cuautitlán Izcalli. Se presentó la Estrategia de Comunicación en Materia de Capacitación para el proceso electoral local de Gobernador-a 2016-2017.

- 20 Se realizó estudio y análisis de Propuesta de Planeación para la Habilitación de Espacios para el recuento de votos 16/02/2017
- 21 Se realizó recorrido de perifoneo y colocación de propaganda en varias secciones del distrito. 16/02/2017
- 22 Se llevó a cabo el recorrido de ruta de verificación de propaganda electoral de pre-campaña. 17/02/2017
- 23 Se realizó el envío del reporte semanal de Oficialía Electoral. 17/02/2017
- 24 Se remitieron a la Dirección de Participación Ciudadana los informes relacionados al perifoneo, distribución y colocación de propaganda del voto de los mexiquenses en el exterior. 17/02/2017
- 25 Se realizó recorrido de perifoneo y colocación de propaganda en varias secciones del distrito. 20/02/2017
- 26 Se realizó recorrido de perifoneo y colocación de propaganda en varias secciones del distrito. 21/02/2017

- 27 Se llevó a cabo la reunión de trabajo con la Lic. Fabiola Sánchez Villa, Jefa de Departamento de la Dirección de Participación Ciudadana del IEEM. 22/02/2017

Entre varios temas, presentar al nuevo Coordinador de Participación Ciudadana. La reunión se llevó a cabo en las instalaciones de esta Junta Distrital 16.

- 28 Se llevó a cabo la preparación del reporte semanal de Oficialía Electoral 23/02/2017
- 29 Se elaboraron y remitieron a la vocalía de organización del distrito, 16 del IEEM, los informes relativos a Capacitación Electoral para la sesión de Consejo Distrital 16 del mes de febrero (capacitación, notificación y visita; primera insaculación; VARES Y ZORÉS). 23/02/2017

PES *[Signature]* *[Signature]* *[Signature]* *[Signature]*

| | | | |
|----------------|---|------------|--|
| 30 | Se realizó recorrido de perifoneo y colocación de propaganda en varias secciones del distrito. | | |
| 31 | Se asistió a la 7ª sesión con carácter de ordinaria del Consejo Distrital de la Junta Distrital de fecha 14 del INE. | 24/02/2017 | Entre varios puntos del orden del día, resalta la programación de recorridos de examinación de algunos domicilios para ubicar casillas, los días 7, 9, 10, 13 y 21 de marzo de 2017. |
| 32 | Se realizó envío del reporte semanal de Oficialía Electoral. | 24/02/2017 | |
| 33 | Se convocó a los vocales para la Sesión de Junta | 24/02/2017 | |
| 34 | Se remitió a la Dirección de Participación Ciudadana los informes relacionados al perifoneo, distribución y colocación de propaganda del voto de los mexiquenses en el exterior. | 24/02/2017 | |
| 35 | Se realizó recorrido de perifoneo y colocación de propaganda en varias secciones del distrito. | 24/02/2017 | |
| 36 | Se asistió al Consejo Distrital 15 del INE para presenciar la sesión correspondiente | 24/02/2017 | |
| 37 | Se recibió por parte del Vocal Ejecutivo avance que le entregó el Vocal de Capacitación correspondiente a notificación, capacitación y ciudadanos aptos correspondientes al distrito 15 del INE y reporte correspondiente a visitas notificaciones y capacitados del Distrito 14 del INE correspondiente al Distrito 16 del IEEM. En relación al punto Doce del Orden del Día de la 4ta Sesión Ordinaria. | 27/02/2017 | |
| 38 | Se realizaron los preparativos para la sesión de la Junta Distrital de fecha 28 de Febrero del 2017. | 27/02/2017 | |
| 39 | Se realizó recorrido de perifoneo y colocación de propaganda en varias secciones del distrito. | 27/02/2017 | |
| 40 | Se acudió a recorrido de programa de visitas de examinación para verificar los domicilios para ubicar casillas propuestas por la Junta Distrital Ejecutiva 15 Tlalnepantla de Baz. | 27/02/2017 | |
| 41 | Se realizó la Sesión Ordinaria de Junta Distrital. | 28/02/2017 | |
| 42 | Se elaboró el acta de sesión ordinaria de la Junta Distrital | 28/02/2017 | |
| 43 | Se elaboró informe mensual de actividades de la Oficialía Electoral. | 28/02/2017 | |
| 43 registro(s) | | | |

[Signature]
C. RUBÉN RIVERA LLANES
VOCAL EJECUTIVO

[Signature] *[Signature]*
C. ROMAN MARTINEZ MARTINEZ C. SALVADOR RAMOS VALDEZ
VOCAL DE ORGANIZACION VOCAL DE CAPACITACION



[Signature] *[Signature]*
CP3 CP4

3/2017



CONSEJO DISTRICTAL ELECTORAL No. 16 CON CABECERA EN CIUDAD ADOLFO LOPEZ MATEOS

INFORME MENSUAL DE ACTIVIDADES CORRESPONDIENTE AL MES DE FEBRERO DE 2017

| | ACTIVIDAD | FECHA DE REALIZACIÓN | OBSERVACIONES |
|----|---|----------------------|------------------------------------|
| 1 | Se realizó el recorrido de verificación de lugares de ubicación de casillas del Distrito 14 del INE | 01/02/2017 | |
| 2 | Se realizaron distintos informes y actividades relacionadas con las funciones derivadas del encargo. | 01/02/2017 | |
| 3 | Se realizó el recorrido de verificación de lugares de ubicación de casillas del Distrito 14 del INE. | 02/02/2017 | |
| 4 | Se llevo a cabo la preparación de minutas de recorrido de verificación de lugares de ubicación de casillas del Distrito 14 del INE | 03/02/2017 | |
| 5 | Se realizó el recorrido de verificación de lugares de ubicación de casillas del Distrito 15 del INE. | 03/02/2017 | |
| 6 | Se capturo en el Sistema SARUC los recorridos de ubicación de casilla. | 03/02/2017 | |
| 7 | Se realizó el recorrido de verificación de lugares de ubicación de casillas del Distrito 14 del INE. | 08/02/2017 | |
| 8 | Se realizó el recorrido de verificación de lugares de ubicación de casillas del Distrito 14 del INE. | 09/02/2017 | |
| 9 | Se realizó el envío del reporte semanal de oficialía electoral. | 10/02/2017 | |
| 10 | Se realizó el recorrido de verificación de lugares de ubicación de casillas del Distrito 14 del INE. | 10/02/2017 | |
| 11 | Se capturo en el Sistema SARUC los recorridos de ubicación de casilla. | 10/02/2017 | |
| 12 | Se cubrió el término de ley correspondiente a la fecha límite para registro de representantes de aspirantes a candidatos independientes. | 14/02/2017 | No se presentó acreditación alguna |
| 13 | Se llevo a cabo el recorrido con integrantes de consejo para la verificación de propaganda electoral en periodo de precampaña. | 18/02/2017 | |
| 14 | Se llevo a cabo el recorrido de verificación de cumplimiento a exhorto realizado a representantes de los partidos de la Revolución Democrática y Morena | 20/02/2017 | |
| 15 | Se realizó la preparación de la sesión ordinaria del día 27 de Febrero | 23/02/2017 | |
| 16 | Se convocó a los integrantes del consejo para la sesión del día 27 de Febrero del 2017. | 24/02/2017 | |
| 17 | Se participó en la sesión de consejo | 27/02/2017 | |

PES

27/02/2017

CP3

3/2017

| | | |
|----------------|---|------------|
| 18 | Se realizo la Sesión de Consejo Distrital correspondiente al mes de Febrero del 2017. | 27/02/2017 |
| 19 | Se elaboro el acta de sesión de consejo | 27/02/2017 |
| 19 registro(s) | | |

C. RUBÉN RIVERA LLANES
PRESIDENTE



C. ROMAN MARTINEZ MARTINEZ
SECRETARIO

CP3

CP3

CP3

CP3

CP3

CP3

PPD

P.N.A. CP3

CP3

EN RELACIÓN AL PUNTO VEINTIDÓS DEL ORDEN DEL DÍA
INFORME DE ACTIVIDADES DE OFICIALÍA ELECTORAL REALIZADAS POR
EL VOCAL DE ORGANIZACIÓN ELECTORAL, ADSCRITO A LA JUNTA
DISTRITAL, DEL 27 DE FEBRERO AL 29 DE MARZO DE 2017.

Se informa que conforme a lo establecido en los artículos 104 inciso d) de la Ley General de Instituciones y Procedimientos Electorales 168 fracción XVII, 196 fracción IX y 231 del Código Electoral del Estado de México, así como los artículos 1, 3 y 4 del Reglamento para el funcionamiento de la Oficialía Electoral del Instituto Electoral del Estado de México; por parte del Vocal de Organización Electoral, de esta Junta Distrital Electoral No. 16 con cabecera en Ciudad Adolfo López Mateos, no se realizaron funciones de Oficialía Electoral.



RES

YNA

C.P. 1

CP3

C.P.S

CP3

Handwritten signatures and initials, including "P.C.", "P.P.", "P.C. 2", and "P.C. 3".

De: Miguel Angel Rodriguez

Enviado: jueves, 30 de marzo de 2017 10:26 a. m.

Para: perceptronium@gmail.com

Asunto: Fwd: RV: PARA SU CONOCIMIENTO

----- Mensaje reenviado -----

De: "Miguel Angel Rodriguez" <margchevere@gmail.com>

Fecha: mar. 15, 2017 8:42 PM

Asunto: Fwd: RV: PARA SU CONOCIMIENTO

Para: <rubenriverallanes@yahoo.com.mx>

Cc:

rubenriverallanes@yahoo.com.mx

----- Mensaje reenviado -----

De: "Salvador Ramos Valdez" <salvador.ramos@ieem.org.mx>

Fecha: mar. 3, 2017 4:30 PM

Asunto: RV: PARA SU CONOCIMIENTO

Para: "margchevere@gmail.com" <margchevere@gmail.com>

Cc:

De: Salvador Ramos Valdez

Enviado: viernes, 3 de marzo de 2017 14:27

Para: dulceama2013@gmail.com; solanoirma@hotmail.com; barrerasantiman@gmail.com; selene_iu@hotmail.com; eliasledesba@gmail.com; margchereve@gmail.com; jordyalexis@me.com; lic_curenojimenez@hotmail.com; solmagu@yahoo.com.mx; frsolorza@gmail.com; erickjmiranda@gmail.com; luzmaria1980ene@gmail.com; eduardoacostavilleda@yahoo.com.mx; rodrigo_segura@hotmail.com

Asunto: PARA SU CONOCIMIENTO

Buena tarde, estimados y estimadas:

Para su conocimiento. Adjunto les envío oficio donde explico y hago saber a las autoridades superiores de nuestro Instituto de la confusión que pretende generar el Secretario del Consejo Distrital 16 del IEEM, C. Román Martínez Martínez, con relación a mi trabajo en la Vocalía de Capacitación de la Junta Distrital 16 del IEEM. Como habrán constatado, ya son dos sesiones de Consejo en donde el Presidente y el Secretario del



[Handwritten signature]
PES

[Handwritten signature]
P.P.A.

[Handwritten signature]
C.P.1

[Handwritten signature]
CP3

[Handwritten signature]

[Large handwritten signature]
pro

[Handwritten signature]
C-2

[Handwritten signature]
CP3

Consejo Distrital 16, hablan con sesgo del trabajo del suscrito y no me invitan a tomar la palabra - como lo indica el reglamento de sesiones-, por lo tanto, me dejan en estado de indefensión.

No obstante, para corroborar la calidad y oportunidad de la labor que realizo, les ofrezco la total transparencia de mi Vocalía. Cuando gusten pueden pasar a solicitar la información que manejo.

Con la confianza que me da saber que ustedes son personas profesionales, con criterio propio y que no se dejan influenciar, quedo a sus órdenes.

Saludos cordiales.

ATENTAMENTE

LIC. SALVADOR RAMOS VALDEZ

VOCAL DE CAPACITACIÓN

DISTRITO 16 DEL IEEM



[Signature]
PES

[Signature]
P.O.A.

[Signature]
C.P.1

[Signature]
CP3

[Signature]

[Large handwritten signature]
C-2
C.P. S

De: Miguel Angel Rodriguez

Enviado: jueves, 30 de marzo de 2017 10:23 a. m.

Para: perceptronium@gmail.com

Asunto: Fwd: BREVE ACLARACIÓN

----- Mensaje reenviado -----

De: "Junta Distrital 16 Atizapan de Zaragoza" <jd16@ieem.org.mx>

Fecha: mar. 29, 2017 5:36 PM

Asunto: BREVE ACLARACIÓN

Para: "dulceama2013@gmail.com" <dulceama2013@gmail.com>, "solanoirma@hotmail.com" <solanoirma@hotmail.com>, "barrerasantiman@gmail.com" <barrerasantiman@gmail.com>, "selene_iu@hotmail.com" <selene_iu@hotmail.com>, "eliasledesba@gmail.com" <eliasledesba@gmail.com>, "margchevere@gmail.com" <margchevere@gmail.com>, "jordyalexis@me.com" <jordyalexis@me.com>, "lic_curenojimenez@hotmail.com" <lic_curenojimenez@hotmail.com>, "solmagu@yahoo.com.mx" <solmagu@yahoo.com.mx>, "medinamalaura@yahoo.com.mx" <medinamalaura@yahoo.com.mx>, "frsolorza@gmail.com" <frsolorza@gmail.com>, "erickjmiranda@gmail.com" <erickjmiranda@gmail.com>, "luzmaria1980ene@gmail.com" <luzmaria1980ene@gmail.com>, "eduardoacostavilleda@yahoo.com.mx" <eduardoacostavilleda@yahoo.com.mx>, "rodrigo.segura@hotmail.com" <rodrigo.segura@hotmail.com>, "richar_hernandezramirez@hotmail.com" <richar_hernandezramirez@hotmail.com>

Cc:

ESTIMADOS Y ESTIMADAS

QUISIERA NO MOLESTARLOS SOBRE UN ASUNTO FRÍVOLO, SIN EMBARGO, ES ALGO QUE PUDIERA AFECTAR SU EVALUACIÓN HACIA EL SUSCRITO, RESULTA QUE OTRA VEZ EL SECRETARIO DEL CONSEJO DISTRITAL 16, C. ROMÁN MARTÍNEZ, TRATA DE CONFUNDIRLOS CON INFORMACIÓN SESGADA SOBRE MI DESEMPEÑO LABORAL, EN CONCRETO, EL INFORME SOBRE EL AVANCE DE CAPACITACIÓN QUE SERÁ EL PUNTO 11 EN LA SESIÓN DE MAÑANA, LE FUE ENTREGADO CON OPORTUNIDAD DE CONFORMIDAD AL REGLAMENTO DE SESIONES DE CONSEJOS DISTRITALES DEL IEEM. POR LO QUE SI EL SECRETARIO NO SE LOS ENTREGÓ CON 48 HORAS DE ANTICIPACIÓN ES RESPONSABILIDAD SÓLO DE ÉL. REITERANDO QUE SIEMPRE LE HE ENTREGADO LOS MENCIONADOS INFORMES CON SUFICIENTE TIEMPO DE ANTICIPACIÓN.

LES ENVÍO UN CORDIAL SALUDO Y QUEDO A SU ORDEN.



ATTE.

SALVADOR RAMOS

V.C DTTO. 16



PES

Adolfo L. M.
PNA.

Adolfo L.
CP1.

Adolfo L.
CP3

Adolfo L.

Adolfo L.

Adolfo L.
C-2

Adolfo L.
C.P.S

Adolfo L.
C-2

Adolfo L.
~~Adolfo L.~~
~~Adolfo L.~~